



ΕΛΛΗΝΙΚΗ ΔΗΜΟΚΡΑΤΙΑ
ΝΟΜΟΣ ΧΑΛΚΙΔΙΚΗΣ
ΔΗΜΟΣ ΝΕΑΣ ΠΡΟΠΟΝΤΙΔΑΣ
Δ/ΝΣΗ ΤΕΧΝΙΚΩΝ ΥΠΗΡΕΣΙΩΝ

Πράξη: ΑΝΑΠΛΑΣΗ ΠΑΡΑΛΙΑΚΗΣ ΖΩΝΗΣ ΔΗΜΟΥ
ΝΕΑΣ ΠΡΟΠΟΝΤΙΔΑΣ

Έργο: Ανάπλαση παραλιακής ζώνης Δήμου Νέας
Προποντίδας

Αρ. Μελέτης: 5/2022

Προϋπολογισμός: 6.000.000,00€ (με Φ.Π.Α. 24%)

Χρηματοδότηση: ΤΑΜΕΙΟ ΑΝΑΚΑΜΨΗΣ και
ΑΝΘΕΚΤΙΚΟΤΗΤΑΣ

Πυλώνας Ανάκαμψης 1 «Πράσινη Μετάβαση»
Άξονας Προτεραιότητας 1.2 «Ενεργειακή
αναβάθμιση του κτιριακού αποθέματος της χώρας»
Δράση «Παρεμβάσεις σε αστικές περιοχές και στο
κτιριακό απόθεμα» - ID 16873

& ΙΔΙΟΙ ΠΟΡΟΙ

CPV: 45112700-2

ΤΕΥΧΗ ΔΗΜΟΠΡΑΤΗΣΗΣ

ΔΙΑΚΗΡΥΞΗ

ΙΑΝΟΥΑΡΙΟΣ 2023

ΠΑΡΑΡΤΗΜΑ Α'

**ΔΙΑΚΗΡΥΞΗ ΑΝΟΙΚΤΗΣ ΔΙΑΔΙΚΑΣΙΑΣ
ΓΙΑ ΤΗ ΣΥΝΑΨΗ ΗΛΕΚΤΡΟΝΙΚΩΝ ΔΗΜΟΣΙΩΝ ΣΥΜΒΑΣΕΩΝ ΕΡΓΟΥ
ΑΝΩΪ ΤΩΝ ΟΡΙΩΝ ΤΟΥ Ν. 4412/2016
ΜΕ ΚΡΙΤΗΡΙΟ ΑΝΑΘΕΣΗΣ ΤΗΝ ΠΛΕΟΝ ΣΥΜΦΕΡΟΥΣΑ ΑΠΟ ΟΙΚΟΝΟΜΙΚΗ ΑΠΟΨΗ
ΠΡΟΣΦΟΡΑ ΜΕ ΒΑΣΗ ΤΗΝ ΤΙΜΗ**



ΕΛΛΗΝΙΚΗ ΔΗΜΟΚΡΑΤΙΑ
ΝΟΜΟΣ ΧΑΛΚΙΔΙΚΗΣ
ΔΗΜΟΣ ΝΕΑΣ ΠΡΟΠΟΝΤΙΔΑΣ
Δ/ΝΣΗ ΤΕΧΝ. ΥΠΗΡΕΣΙΩΝⁱⁱ

Πράξη: ΑΝΑΠΛΑΣΗ ΠΑΡΑΛΙΑΚΗΣ
ΖΩΝΗΣ ΔΗΜΟΥ ΝΕΑΣ
ΠΡΟΠΟΝΤΙΔΑΣ

ΕΡΓΟ: Ανάπλαση παραλιακής ζώνης
Δήμου Νέας Προποντίδας

Αρ. μελ: 5/2022

Προϋπολογισμός: 6.000.000,00€ (με Φ.Π.Α. 24%)
Χρηματοδότηση:ⁱⁱⁱ ΠΡΟΓΡΑΜΜΑ ΕΠΕΝΔΥΣΕΩΝ του
ΤΑΜΕΙΟΥ ΑΝΑΚΑΜΨΗΣ & ΙΔΙΟΙ
ΠΟΡΟΙ
CPV: 45112700-2

ΔΙΑΚΗΡΥΞΗ ΑΝΟΙΚΤΗΣ ΔΙΑΔΙΚΑΣΙΑΣ
ΜΕΣΩ ΤΟΥ ΕΘΝΙΚΟΥ ΣΥΣΤΗΜΑΤΟΣ
ΗΛΕΚΤΡΟΝΙΚΩΝ ΔΗΜΟΣΙΩΝ ΣΥΜΒΑΣΕΩΝ
(Ε.Σ.Η.Δ.Η.Σ.)
ΓΙΑ ΤΗΝ ΕΠΙΛΟΓΗ ΑΝΑΔΟΧΟΥ ΚΑΤΑΣΚΕΥΗΣ ΕΡΓΟΥ

^{iv} Ο Δήμος Νέας Προποντίδας

Δ ι α κ η ρ ύ σ σ ε ι

ανοικτή διαδικασία για την επιλογή αναδόχου κατασκευής του έργου:

«Ανάπλαση παραλιακής ζώνης Δήμου Νέας Προποντίδας»

Εκτιμώμενης αξίας 4.838.709,68 Ευρώ
(πλέον Φ.Π.Α. 24%),

που θα διεξαχθεί σύμφωνα:

με α) τις διατάξεις του ν. 4412/2016 (Α' 147) και β) τους όρους της παρούσας

Πίνακας περιεχομένων

| | |
|--|----|
| ΚΕΦΑΛΑΙΟ Α΄ | 5 |
| Άρθρο 1 Κύριος του Έργου/ Αναθέτουσα Αρχή/ Στοιχεία επικοινωνίας | 5 |
| Άρθρο 2: Έγγραφο της σύμβασης και τεύχη | 5 |
| Άρθρο 2 Α: Αρχές εφαρμοζόμενες στη διαδικασία σύναψης | 6 |
| Άρθρο 3: Ηλεκτρονική υποβολή φακέλου προσφοράς | 7 |
| Άρθρο 4: Διαδικασία ηλεκτρονικής αποσφράγισης και αξιολόγησης των προσφορών - Κατακύρωση - Σύναψη σύμβασης/ Προδικαστική Προσφυγή/ Προσωρινή δικαστική προστασία | 9 |
| Άρθρο 5: Έγγραφο της σύμβασης κατά το στάδιο της εκτέλεσης/ Σειρά ισχύος | 18 |
| Άρθρο 6: Γλώσσα διαδικασίας | 18 |
| Άρθρο 7: Εφαρμοστέα νομοθεσία | 19 |
| Άρθρο 8: Χρηματοδότηση του Έργου, Φόροι, Δασμοί, κ.λ.π.- Πληρωμή Αναδόχου | 22 |
| Άρθρο 9: Συμπλήρωση - αποσαφήνιση πληροφοριών και δικαιολογητικών | 22 |
| Άρθρο 10: Απόφαση ανάληψης υποχρέωσης - Έγκριση δέσμευσης πίστωσης | 23 |
| ΚΕΦΑΛΑΙΟ Β΄ | 24 |
| Άρθρο 11: Τίτλος, προϋπολογισμός, τόπος, περιγραφή και ουσιώδη χαρακτηριστικά του έργου | 24 |
| Άρθρο 12: Προθεσμία εκτέλεσης του έργου | 26 |
| Άρθρο 13: Διαδικασία σύναψης σύμβασης - Όροι υποβολής προσφορών | 26 |
| Άρθρο 14: Κριτήριο Ανάθεσης | 26 |
| Άρθρο 15: Εγγύηση συμμετοχής | 26 |
| Άρθρο 16: Χορήγηση Προκαταβολής - Εγγύηση Προκαταβολής - Ρήτρα πρόσθετης καταβολής (Πρμ) | 27 |
| Άρθρο 17: Εγγυήσεις καλής εκτέλεσης και λειτουργίας του έργου | 28 |
| Άρθρο 17Α: Έκδοση εγγυητικών | 29 |
| Άρθρο 18: Ημερομηνία και ώρα λήξης της προθεσμίας υποβολής των προσφορών - αποσφράγισης | 30 |
| Άρθρο 19: Χρόνος ισχύος προσφορών | 30 |
| Άρθρο 20: Δημοσιότητα/ Δαπάνες δημοσίευσης | 31 |
| ΚΕΦΑΛΑΙΟ Γ΄ | 32 |
| Άρθρο 21: Δικαιούμενοι συμμετοχής στη διαδικασία σύναψης σύμβασης | 32 |
| Άρθρο 22: Κριτήρια ποιοτικής επιλογής | 32 |
| Άρθρο 23: Αποδεικτικά μέσα κριτηρίων ποιοτικής επιλογής | 39 |
| Άρθρο 24 : Περιεχόμενο Φακέλου Προσφοράς | 50 |
| ΚΕΦΑΛΑΙΟ Δ΄ | 52 |
| Άρθρο 25: Υπεργολαβία | 52 |
| Άρθρο 25Α : Εφαρμοστέο Δίκαιο - Επίλυση Διαφορών | 52 |
| Άρθρο 26 : Διάφορες ρυθμίσεις | 53 |

ΚΕΦΑΛΑΙΟ Α΄**Άρθρο 1 Κύριος του Έργου/ Αναθέτουσα Αρχή/ Στοιχεία επικοινωνίας****1.1**

Αναθέτουσα αρχή: Δ. Ν. Προποντίδας

Αριθμός Φορολογικού Μητρώου (Α.Φ.Μ.): 998529948

Κωδικός ηλεκτρονικής τιμολόγησης^v

Οδός : Μεγ. Αλεξάνδρου 26

Ταχ.Κωδ. : 63200

Τηλ. : 2373350227

Γενική Διεύθυνση στο

Διαδίκτυο (URL): www.nea-propontida.grE-Mail : eleni.simoy@nea-propontida.gr

Πληροφορίες: : Ελένη Σίμου

1.2 Εργοδότης ή Κύριος του Έργου: Δ. Ν. Προποντίδας**1.3** Φορέας κατασκευής του έργου: Δ. Ν. Προποντίδας**1.4** Προϊσταμένη Αρχή : Οικονομική Επιτροπή (Ο.Ε.) του Δήμου Ν. Προποντίδας που έχει έδρα την Κοινότητα Ν. Μουδανιών**1.5** Διευθύνουσα Υπηρεσία : Διεύθυνση Τεχνικών Υπηρεσιών του Δήμου Ν. Προποντίδας**1.6** Αρμόδιο Τεχνικό Συμβούλιο : Τεχνικό Συμβούλιο Δημοσίων Έργων Κεντρικής Μακεδονίας

Εφόσον οι ανωτέρω υπηρεσίες μεταστεγασθούν κατά τη διάρκεια της διαδικασίας σύναψης ή εκτέλεσης του έργου, υποχρεούνται να δηλώσουν άμεσα τα νέα τους στοιχεία στους προσφέροντες ή στον ανάδοχο.

Εφόσον οι ανωτέρω υπηρεσίες ή/και τα αποφαινόμενα όργανα του Φορέα Κατασκευής καταργηθούν, συγχωνευτούν ή με οποιονδήποτε τρόπο μεταβληθούν κατά τη διάρκεια της διαδικασίας σύναψης ή εκτέλεσης του έργου, υποχρεούνται να δηλώσουν άμεσα, στους προσφέροντες^{vi} ή στον ανάδοχο τα στοιχεία των υπηρεσιών ή αποφαινόμενων οργάνων, τα οποία κατά τον νόμο αποτελούν καθολικό διάδοχο των εν λόγω οργάνων που υπεισέρχονται στα δικαιώματα και υποχρεώσεις τους.

Άρθρο 2: Έγγραφα της σύμβασης και τεύχη

2.1 Τα έγγραφα της σύμβασης, κατά την έννοια της περιπτ. 14 της παρ. 1 του άρθρου 2 του ν. 4412/2016, για τον παρόντα ηλεκτρονικό διαγωνισμό, είναι τα ακόλουθα:

α) η προκήρυξη σύμβασης όπως δημοσιεύθηκε στην Επίσημη Εφημερίδα της Ευρωπαϊκής Ένωσης (ΕΕΕΕ),

β) η παρούσα διακήρυξη,

γ) το Ευρωπαϊκό Ενιαίο Έγγραφο Σύμβασης (ΕΕΕΣ)^{vii}

δ) το έντυπο οικονομικής προσφοράς, όπως παράγεται από την ειδική ηλεκτρονική φόρμα του υποσυστήματος,

ε) ο προϋπολογισμός δημοπράτησης,

στ) το τιμολόγιο δημοπράτησης,

ζ) η ειδική συγγραφή υποχρεώσεων,

η) το τεύχος συμπληρωματικών τεχνικών προδιαγραφών,

ιβ) το τεύχος τεχνικής περιγραφής,

ιγ) η τεχνική μελέτη,

ιδ) τυχόν συμπληρωματικές πληροφορίες και διευκρινίσεις που θα παρασχεθούν από την αναθέτουσα αρχή επί όλων των ανωτέρω,

2.2 Προσφέρεται ελεύθερη, πλήρης, άμεση και δωρεάν ηλεκτρονική πρόσβαση στα έγγραφα της σύμβασης^{viii}, πλην της τεχνικής μελέτης, στον ειδικό, δημόσια προσβάσιμο, χώρο “ηλεκτρονικοί

διαγωνισμού” της πύλης www.promitheus.gov.gr. Η τεχνική μελέτη αναρτάται στην ιστοσελίδα της αναθέτουσας αρχής (www.nea-propontida.gr) και πιο συγκεκριμένα στον σύνδεσμο: <https://www.nea-propontida.gr/anaplasti-paraliakis-zonis-dimoy-neas-propontidas/>. Στην ιστοσελίδα της αναθέτουσας αρχής www.nea-propontida.gr αναρτάται σχετική ενημέρωση με αναφορά στον συστημικό αριθμό διαγωνισμού και διασύνδεση στον ανωτέρω ψηφιακό χώρο του «ΕΣΗΔΗΣ - ΔΗΜΟΣΙΑ ΕΡΓΑ».

Κάθε είδους επικοινωνία και ανταλλαγή πληροφοριών πραγματοποιείται μέσω της διαδικτυακής πύλης www.promitheus.gov.gr του «ΟΠΣ- Ε.Σ.Η.Δ.Η.Σ.».^{ix x}

2.3 Εφόσον έχουν ζητηθεί εγκαίρως, ήτοι έως την **Παρασκευή 24/02/2023^{xi}** η αναθέτουσα αρχή παρέχει σε όλους τους προσφέροντες που συμμετέχουν στη διαδικασία σύναψης σύμβασης συμπληρωματικές πληροφορίες σχετικά με τα έγγραφα της σύμβασης, το αργότερο στις **03/03/2023^{xii}**

Απαντήσεις σε τυχόν διευκρινίσεις που ζητηθούν, αναρτώνται στον δημόσια προσβάσιμο ηλεκτρονικό χώρο του διαγωνισμού στην προαναφερόμενη πύλη www.promitheus.gov.gr του ΕΣΗΔΗΣ- ΔΗΜΟΣΙΑ ΕΡΓΑ μαζί με τα υπόλοιπα έγγραφα της σύμβασης προς ενημέρωση των ενδιαφερόμενων οικονομικών φορέων, οι οποίοι είναι υποχρεωμένοι να ενημερώνονται με δική τους ευθύνη μέσα από τον υπόψη ηλεκτρονικό χώρο.

Η αναθέτουσα αρχή παρατείνει την προθεσμία παραλαβής των προσφορών, ούτως ώστε όλοι οι ενδιαφερόμενοι οικονομικοί φορείς να μπορούν να λάβουν γνώση όλων των αναγκαίων πληροφοριών για την κατάρτιση των προσφορών στις ακόλουθες περιπτώσεις:

α) όταν, για οποιονδήποτε λόγο, πρόσθετες πληροφορίες, αν και ζητήθηκαν από τον οικονομικό φορέα έγκαιρα, δεν έχουν παρασχεθεί το αργότερο έξι (6) ημέρες πριν από την προθεσμία που ορίζεται για την παραλαβή των προσφορών,

β) όταν τα έγγραφα της σύμβασης υφίστανται σημαντικές αλλαγές.

Η διάρκεια της παράτασης θα είναι ανάλογη με τη σπουδαιότητα των πληροφοριών που ζητήθηκαν ή των αλλαγών.

Όταν οι πρόσθετες πληροφορίες δεν έχουν ζητηθεί έγκαιρα ή δεν έχουν σημασία για την προετοιμασία κατάλληλων προσφορών, η παράταση της προθεσμίας εναπόκειται στη διακριτική ευχέρεια της αναθέτουσας αρχής.

2.4 Τροποποίηση των όρων της διαγωνιστικής διαδικασίας (πχ αλλαγή/μετάθεση της καταληκτικής ημερομηνίας υποβολής προσφορών, καθώς και σημαντικές αλλαγές των εγγράφων της σύμβασης, σύμφωνα με την προηγούμενη παράγραφο), δημοσιεύονται στην ΕΕΕΕ (με χρήση του τυποποιημένου εντύπου «Διορθωτικό»^{xiii}) και στο ΚΗΜΔΗΣ^{xiv}.

Άρθρο 2 Α: Αρχές εφαρμοζόμενες στη διαδικασία σύναψης

Οι οικονομικοί φορείς δεσμεύονται ότι:

α) τηρούν και θα εξακολουθήσουν να τηρούν κατά την εκτέλεση της σύμβασης, εφόσον επιλεγούν, τις υποχρεώσεις τους που απορρέουν από τις διατάξεις της περιβαλλοντικής, κοινωνικοασφαλιστικής και εργατικής νομοθεσίας, που έχουν θεσπιστεί με το δίκαιο της Ένωσης, το εθνικό δίκαιο, συλλογικές συμβάσεις ή διεθνείς διατάξεις περιβαλλοντικού, κοινωνικού και εργατικού δικαίου, οι οποίες απαριθμούνται στο Παράρτημα Χ του Προσαρτήματος Α του ν. 4412/2016. Η τήρηση των εν λόγω υποχρεώσεων ελέγχεται και βεβαιώνεται από τα όργανα που επιβλέπουν την εκτέλεση των δημοσίων συμβάσεων και τις αρμόδιες δημόσιες αρχές και υπηρεσίες που ενεργούν εντός των ορίων της ευθύνης και της αρμοδιότητάς τους^{xv},

β) δεν θα ενεργήσουν αθέμιτα, παράνομα ή καταχρηστικά καθ' όλη τη διάρκεια της διαδικασίας ανάθεσης, αλλά και κατά το στάδιο εκτέλεσης της σύμβασης, εφόσον επιλεγούν και

γ) λαμβάνουν τα κατάλληλα μέτρα για να διαφυλάξουν την εμπιστευτικότητα των πληροφοριών που έχουν χαρακτηριστεί ως τέτοιες από την αναθέτουσα αρχή.

Άρθρο 3: Ηλεκτρονική υποβολή φακέλου προσφοράς

3.1. Οι προσφορές υποβάλλονται από τους ενδιαφερομένους ηλεκτρονικά, μέσω της διαδικτυακής πύλης www.promitheus.gov.gr του ΟΠΣ ΕΣΗΔΗΣ, μέχρι την καταληκτική ημερομηνία και ώρα που ορίζεται στο άρθρο 18 της παρούσας διακήρυξης, σε ηλεκτρονικό φάκελο του υποσυστήματος «ΕΣΗΔΗΣ - ΔΗΜΟΣΙΑ ΕΡΓΑ» και υπογράφονται, τουλάχιστον, με προηγμένη ηλεκτρονική υπογραφή, η οποία υποστηρίζεται από αναγνωρισμένο (εγκεκριμένο) πιστοποιητικό, σύμφωνα με την παρ. 2 του άρθρου 37 του ν. 4412/2016.^{xvi}

Για τη συμμετοχή στην παρούσα διαδικασία οι ενδιαφερόμενοι οικονομικοί φορείς ακολουθούν τη διαδικασία εγγραφής του άρθρου 5 παρ. 1.2 έως 1.4 της Κοινής Υπουργικής Απόφασης «Ρυθμίσεις τεχνικών ζητημάτων που αφορούν στην ανάθεση των Δημοσίων Συμβάσεων έργων, μελετών, και παροχής τεχνικών και λοιπών συναφών επιστημονικών υπηρεσιών με χρήση των επιμέρους εργαλείων και διαδικασιών του Εθνικού Συστήματος Ηλεκτρονικών Δημοσίων Συμβάσεων (Ε.Σ.Η.ΔΗ.Σ.)(εφεξής «ΚΥΑ ΕΣΗΔΗΣ - Δημόσια Έργα»).

Η ένωση οικονομικών φορέων υποβάλλει κοινή προσφορά, η οποία υποχρεωτικά υπογράφεται, σύμφωνα με τα ανωτέρω, είτε από όλους τους οικονομικούς φορείς που αποτελούν την ένωση, είτε από εκπρόσωπό τους, νομίμως εξουσιοδοτημένο. Στην προσφορά, προσδιορίζεται η έκταση και το είδος της συμμετοχής του κάθε μέλους της ένωσης, συμπεριλαμβανομένης της κατανομής αμοιβής μεταξύ τους, καθώς και ο εκπρόσωπος/ συντονιστής αυτής. Η εν λόγω δήλωση περιλαμβάνεται είτε στο ΕΕΕΣ (Μέρος II. Ενότητα Α) είτε στη συνοδευτική υπεύθυνη δήλωση που δύναται να υποβάλλουν τα μέλη της ένωσης.

3.2 Στον ηλεκτρονικό φάκελο προσφοράς περιέχονται:

- (α) ένας (υπο)φάκελος με την ένδειξη «Δικαιολογητικά Συμμετοχής».
- (β) ένας (υπο)φάκελος με την ένδειξη «Οικονομική Προσφορά».

3.3 Από τον προσφέροντα σημαίνονται, με χρήση του σχετικού πεδίου του υποσυστήματος, κατά την σύνταξη της προσφοράς, τα στοιχεία εκείνα που έχουν εμπιστευτικό χαρακτήρα, σύμφωνα με τα οριζόμενα στο άρθρο 21 του ν. 4412/2016.

Στην περίπτωση αυτή, ο προσφέρων υποβάλει στον οικείο (υπο)φάκελο σχετική αιτιολόγηση με τη μορφή ψηφιακά υπογεγραμμένου αρχείου pdf, αναφέροντας ρητά όλες τις σχετικές διατάξεις νόμου ή διοικητικές πράξεις που επιβάλλουν την εμπιστευτικότητα της συγκεκριμένης πληροφορίας, ως συνημμένο της ηλεκτρονικής του προσφοράς. Δεν χαρακτηρίζονται ως εμπιστευτικές πληροφορίες σχετικά με τις τιμές μονάδος, τις προσφερόμενες ποσότητες και την οικονομική προσφορά.

3.4 Στην περίπτωση της υποβολής στοιχείων με χρήση μορφότυπου φακέλου συμπιεσμένων ηλεκτρονικών αρχείων (π.χ. ηλεκτρονικό αρχείο με μορφή ZIP), εκείνα τα οποία επιθυμεί ο προσφέρων να χαρακτηρίσει ως εμπιστευτικά, σύμφωνα με τα ανωτέρω αναφερόμενα, θα πρέπει να τα υποβάλλει ως χωριστά ηλεκτρονικά αρχεία με μορφή Portable Document Format (PDF) ή ως χωριστό ηλεκτρονικό αρχείο μορφότυπου φακέλου συμπιεσμένων ηλεκτρονικών αρχείων που να περιλαμβάνει αυτά.

3.5 Ο χρήστης - οικονομικός φορέας υποβάλλει τους ανωτέρω (υπο)φακέλους μέσω του υποσυστήματος, όπως περιγράφεται κατωτέρω:

α) Τα στοιχεία και δικαιολογητικά που περιλαμβάνονται στον (υπο)φάκελο με την ένδειξη «Δικαιολογητικά Συμμετοχής» είναι τα οριζόμενα στο άρθρο 24.2 της παρούσας, υποβάλλονται από τον οικονομικό φορέα ηλεκτρονικά σε μορφή αρχείου Portable Document Format (PDF) και γίνονται αποδεκτά, ανά περίπτωση, σύμφωνα με την παρ. β του άρθρου 4.2. της παρούσας.

β) Το αργότερο πριν από την ημερομηνία και ώρα αποσφράγισης των προσφορών που ορίζεται στο άρθρο 18 της παρούσας, προσκομίζονται στην Αναθέτουσα Αρχή^{xvii}, με ευθύνη του οικονομικού φορέα, οι πρωτότυπες εγγυήσεις συμμετοχής, πλην των εγγυήσεων που εκδίδονται ηλεκτρονικά, άλλως η προσφορά απορρίπτεται ως απαράδεκτη.^{xviii}

Οι ανωτέρω πρωτότυπες εγγυητικές επιστολές συμμετοχής προσκομίζονται σε κλειστό φάκελο, στον οποίο αναγράφεται τουλάχιστον ο αποστολέας, τα στοιχεία του παρόντος διαγωνισμού και ως παραλήπτης η Επιτροπή Διαγωνισμού.

Η προσκόμιση των πρωτότυπων εγγυήσεων συμμετοχής πραγματοποιείται είτε με κατάθεση του ως άνω φακέλου στην υπηρεσία πρωτοκόλλου της αναθέτουσας αρχής είτε με την αποστολή του ταχυδρομικώς, επί αποδείξει. Το βάρος απόδειξης της έγκαιρης προσκόμισης φέρει ο οικονομικός φορέας. Το εμπρόθεσμο αποδεικνύεται με τον αριθμό πρωτοκόλλου είτε με την επίκληση του σχετικού αποδεικτικού αποστολής, ανά περίπτωση.

Στην περίπτωση που επιλεγεί η αποστολή του φακέλου της εγγύησης συμμετοχής ταχυδρομικώς, ο οικονομικός φορέας αναρτά, εφόσον δεν διαθέτει αριθμό έγκαιρης εισαγωγής του φακέλου του στο πρωτόκολλο της αναθέτουσας αρχής, το αργότερο έως την ημερομηνία και ώρα αποσφράγισης των προσφορών, μέσω της λειτουργίας «επικοινωνία», τα σχετικά αποδεικτικά στοιχεία προσκόμισης (αποδεικτικό κατάθεσης σε υπηρεσίες ταχυδρομείου - ταχυμεταφορών), προκειμένου να ενημερώσει την αναθέτουσα αρχή περί της τήρησης της υποχρέωσής του σχετικά με την (εμπρόθεσμη) προσκόμιση της εγγύησης συμμετοχής του στον παρόντα διαγωνισμό.

γ) Οι προσφέροντες συντάσσουν την οικονομική τους προσφορά, συμπληρώνοντας την αντίστοιχη ειδική ηλεκτρονική φόρμα του υποσυστήματος.

δ) Οι προσφέροντες δύνανται να προβαίνουν, μέσω των λειτουργιών του υποσυστήματος, σε εκτύπωση ελέγχου ομαλότητας των επιμέρους ποσοστών έκπτωσης, ανά ομάδα εργασιών, στην περίπτωση υποβολής προσφοράς με επιμέρους ποσοστά έκπτωσης, κατ' εφαρμογή της παρ. 2α του άρθρου 95 του ν.4412/2016.^{xix}

ε) Στη συνέχεια, οι προσφέροντες παράγουν από το υποσύστημα τα ηλεκτρονικά αρχεία [«εκτυπώσεις» των Δικαιολογητικών Συμμετοχής και της Οικονομικής Προσφοράς τους σε μορφή αρχείου Portable Document Format (PDF)]. Τα αρχεία αυτά γίνονται αποδεκτά, εφόσον φέρουν, τουλάχιστον προηγμένη ηλεκτρονική υπογραφή, η οποία υποστηρίζεται από αναγνωρισμένο (εγκεκριμένο) πιστοποιητικό και επισυνάπτονται στους αντίστοιχους (υπο)φακέλους της προσφοράς. Κατά τη συστημική υποβολή της προσφοράς το υποσύστημα πραγματοποιεί αυτοματοποιημένους ελέγχους επιβεβαίωσης της ηλεκτρονικής προσφοράς σε σχέση με τα παραχθέντα ηλεκτρονικά αρχεία (Δικαιολογητικά Συμμετοχής και Οικονομική Προσφορά) και εφόσον οι έλεγχοι αυτοί αποβούν επιτυχείς η προσφορά υποβάλλεται στο υποσύστημα. Διαφορετικά, η προσφορά δεν υποβάλλεται και το υποσύστημα ενημερώνει τους προσφέροντες με σχετικό μήνυμα σφάλματος στη διεπαφή του χρήστη των προσφερόντων, προκειμένου οι τελευταίοι να προβούν στις σχετικές ενέργειες διόρθωσης.

στ) Εφόσον οι οικονομικοί όροι δεν έχουν αποτυπωθεί στο σύνολό τους στις ειδικές ηλεκτρονικές φόρμες του υποσυστήματος, οι προσφέροντες επισυνάπτουν τα σχετικά ηλεκτρονικά αρχεία, σύμφωνα με τα ανωτέρω, στην περίπτωση ε.^{xx}

ζ) Από το υποσύστημα εκδίδεται ηλεκτρονική απόδειξη υποβολής προσφοράς, η οποία αποστέλλεται στον οικονομικό φορέα με μήνυμα ηλεκτρονικού ταχυδρομείου.

Στις περιπτώσεις που με την προσφορά υποβάλλονται δημόσια ή/και ιδιωτικά έγγραφα, είτε έχουν παραχθεί από τον ίδιο τον προσφέροντα είτε από τρίτους, αυτά γίνονται αποδεκτά, ανά περίπτωση, σύμφωνα με την παρ. β του άρθρου 4.2. της παρούσας^{xxi}

η) Έως την ημέρα και ώρα αποσφράγισης των προσφορών προσκομίζονται με ευθύνη του οικονομικού φορέα στην αναθέτουσα αρχή, σε έντυπη μορφή και σε κλειστό φάκελο, στον οποίο αναγράφεται ο αποστολέας και ως παραλήπτης η Επιτροπή Διαγωνισμού του παρόντος διαγωνισμού, τυχόν στοιχεία της ηλεκτρονικής προσφοράς του, ήτοι των υποφακέλων «Δικαιολογητικά Συμμετοχής» και «Οικονομική Προσφορά», τα οποία απαιτείται να προσκομισθούν σε πρωτότυπα ή ακριβή αντίγραφα^{xxii}.

Τέτοια στοιχεία και δικαιολογητικά ενδεικτικά είναι:

- i) η πρωτότυπη εγγυητική επιστολή συμμετοχής, πλην των περιπτώσεων που αυτή εκδίδεται ηλεκτρονικά, άλλως η προσφορά απορρίπτεται ως απαράδεκτη, σύμφωνα με τα ειδικότερα οριζόμενα στο άρθρο 4.1. γ) της παρούσας,
- ii) αυτά που δεν υπάγονται στις διατάξεις του άρθρου 11 παρ. 2 του ν. 2690/1999, (ενδεικτικά συμβολαιογραφικές ένorkες βεβαιώσεις ή λοιπά συμβολαιογραφικά έγγραφα),
- iii) ιδιωτικά έγγραφα τα οποία δεν έχουν επικυρωθεί από δικηγόρο ή δεν φέρουν θεώρηση από υπηρεσίες και φορείς της περίπτωση α της παρ. 2 του άρθρου 11 του ν. 2690/1999 ή δεν συνοδεύονται από υπεύθυνη δήλωση για την ακρίβειά τους, καθώς και
- iv) αλλοδαπά δημόσια έντυπα έγγραφα που φέρουν την επισημείωση της Χάγης (Apostille), ή προξενική θεώρηση και δεν έχουν επικυρωθεί από δικηγόρο.

Σε περίπτωση μη υποβολής ενός ή περισσότερων από τα ως άνω στοιχεία και δικαιολογητικά που υποβάλλονται σε έντυπη μορφή, πλην της πρωτότυπης εγγύησης συμμετοχής, δύναται να συμπληρώνονται και να υποβάλλονται σύμφωνα με το άρθρο 102 του ν. 4412/2016.

3.6 Απόσυρση προσφοράς

Οι προσφέροντες δύναται να ζητήσουν την απόσυρση υποβληθείσας προσφοράς, πριν την καταληκτική ημερομηνία υποβολής των προσφορών, με έγγραφο αίτημα τους προς την αναθέτουσα αρχή, σε μορφή ηλεκτρονικού αρχείου Portable Document Format (PDF)^{xxiii} που υποβάλλεται σύμφωνα με τις περ. ii) ή iv) της παρ. β του άρθρου 4.2. της παρούσας, ^{xxiv} μέσω της λειτουργικότητας «Επικοινωνία» του υποσυστήματος. Πιστοποιημένος χρήστης της αναθέτουσας αρχής, χωρίς να απαιτείται απόφαση της τελευταίας, προβαίνει στην απόρριψη της σχετικής ηλεκτρονικής προσφοράς στο υποσύστημα πριν την καταληκτική ημερομηνία υποβολής της προσφοράς. Κατόπιν, ο οικονομικός φορέας δύναται να υποβάλει εκ νέου προσφορά μέσω του υποσυστήματος έως την καταληκτική ημερομηνία υποβολής των προσφορών.

Άρθρο 4: Διαδικασία ηλεκτρονικής αποσφράγισης και αξιολόγησης των προσφορών - Κατακύρωση - Σύναψη σύμβασης/ Προδικαστική Προσφυγή/ Προσωρινή δικαστική προστασία

4.1 Ηλεκτρονική Αποσφράγιση/ Αξιολόγηση/ Έγκριση πρακτικού

α) Μετά την καταληκτική ημερομηνία υποβολής προσφορών, όπως ορίζεται στο άρθρο 18 της παρούσας, και πριν από την ηλεκτρονική αποσφράγιση, πιστοποιημένος χρήστης της Αναθέτουσας Αρχής μεταβιβάζει την αρμοδιότητα διαχείρισης του ηλεκτρονικού διαγωνισμού σε πιστοποιημένο χρήστη της Επιτροπής Διαγωνισμού.

β) Η αναθέτουσα αρχή διαβιβάζει στον Πρόεδρο της Επιτροπής Διαγωνισμού τους κλειστούς φακέλους με τις πρωτότυπες εγγυήσεις συμμετοχής που έχουν προσκομιστεί πριν από την

ημερομηνία και ώρα αποσφράγισης των προσφορών που ορίζεται, ομοίως, στο άρθρο 18 της παρούσας.

Η Επιτροπή Διαγωνισμού^{xxv}, κατά την ημερομηνία και ώρα που ορίζεται στο άρθρο 18, προβαίνει σε ηλεκτρονική αποσφράγιση του υποφακέλου «Δικαιολογητικά Συμμετοχής» και του υποφακέλου “Οικονομική Προσφορά”, χωρίς να παρέχει στους προσφέροντες πρόσβαση στα υποβληθέντα δικαιολογητικά συμμετοχής ή στις υποβληθείσες οικονομικές προσφορές.

γ) Μετά την ως άνω αποσφράγιση, και πριν από την έκδοση οποιασδήποτε απόφασης σχετικά με την αξιολόγηση των προσφορών της παρούσας, η Επιτροπή Διαγωνισμού, προβαίνει στις ακόλουθες ενέργειες^{xxvi}:

(i) αναρτά στον ηλεκτρονικό χώρο «Συνημμένα Ηλεκτρονικού Διαγωνισμού», τον σχετικό κατάλογο προσφερόντων, όπως αυτός παράγεται από το υποσύστημα, με δικαίωμα πρόσβασης μόνον στους προσφέροντες,

ii) ελέγχει εάν προσκομίστηκαν οι απαιτούμενες πρωτότυπες εγγυητικές επιστολές συμμετοχής σύμφωνα με την παρ. 3.5 περ. β του άρθρου 3 της παρούσας. Η προσφορά οικονομικού φορέα που παρέλειψε είτε να προσκομίσει την απαιτούμενη πρωτότυπη εγγύηση συμμετοχής, σε περίπτωση υποβολής έγκυρης εγγύησης συμμετοχής, είτε να υποβάλει την απαιτούμενη εγγύηση ηλεκτρονικής έκδοσης στον οικείο ηλεκτρονικό (υπό)-φάκελο μέχρι την καταληκτική ημερομηνία υποβολής των προσφορών, απορρίπτεται ως απαράδεκτη, μετά από γνώμη της Επιτροπής Διαγωνισμού, η οποία συντάσσει πρακτικό, στο οποίο περιλαμβάνονται τα αποτελέσματα του ανωτέρω ελέγχου και υποβάλλει στην αναθέτουσα αρχή το σχετικό ηλεκτρονικό αρχείο, ως “εσωτερικό”, μέσω της λειτουργίας “επικοινωνία” του υποσυστήματος, προς έγκριση για τη λήψη απόφασης απόρριψης της προσφοράς, σύμφωνα με την παρ. 1 του άρθρου 72 του ν. 4412/2016.

Μετά την έκδοση της απόφασης έγκρισης του ανωτέρω πρακτικού για την απόρριψη της προσφοράς, η αναθέτουσα αρχή κοινοποιεί την απόφαση σε όλους τους προσφέροντες.

Η απόφαση απόρριψης της προσφοράς εκδίδεται πριν από την έκδοση οποιασδήποτε άλλης απόφασης σχετικά με την αξιολόγηση των προσφορών της παρούσας διαδικασίας.^{xxvii}

iii) Στη συνέχεια διαβιβάζει τον σχετικό κατάλογο προσφερόντων, κατά σειρά μειοδοσίας, στην αναθέτουσα αρχή και στους προσφέροντες, προκειμένου να λάβουν γνώση και αναρτά στον ηλεκτρονικό χώρο «Συνημμένα Ηλεκτρονικού Διαγωνισμού», τον ως άνω κατάλογο, με δικαίωμα πρόσβασης μόνο στους προσφέροντες.

δ) Ακολούθως, η Επιτροπή Διαγωνισμού προβαίνει, κατά σειρά μειοδοσίας, σε έλεγχο της ολόγραφης και αριθμητικής αναγραφής των επιμέρους ποσοστών έκπτωσης και της ομαλής μεταξύ τους σχέσης, βάσει της παραγωγής σχετικού ψηφιακού αρχείου, μέσα από το υποσύστημα.

Για την εφαρμογή του ελέγχου ομαλότητας, χρησιμοποιείται από την Επιτροπή Διαγωνισμού η μέση έκπτωση προσφοράς (Εμ), σύμφωνα με τα οριζόμενα στα άρθρα 95 και 98 του ν. 4412/2016

ε) Όλες οι οικονομικές προσφορές, μετά τις τυχόν αναγκαίες διορθώσεις, καταχωρίζονται, κατά τη σειρά μειοδοσίας, στο πρακτικό της επιτροπής.

στ) Στη συνέχεια, η Επιτροπή Διαγωνισμού, την ίδια ημέρα, ελέγχει τα δικαιολογητικά συμμετοχής του άρθρου 24.2 της παρούσας, κατά τη σειρά της μειοδοσίας, αρχίζοντας από τον πρώτο μειοδότη. Αν η ολοκλήρωση του ελέγχου αυτού δεν είναι δυνατή την ίδια μέρα, λόγω του μεγάλου αριθμού των προσφορών, ελέγχονται τουλάχιστον οι δέκα (10) πρώτες κατά σειρά μειοδοσίας. Στην περίπτωση αυτή η διαδικασία συνεχίζεται τις επόμενες εργάσιμες ημέρες^{xxviii}.

ζ) Η Επιτροπή Διαγωνισμού, παράλληλα με τις ως άνω ενέργειες, επικοινωνεί με τους εκδότες που

αναγράφονται στις υποβληθείσες εγγυητικές επιστολές, προκειμένου να διαπιστώσει την εγκυρότητά τους.^{xxix} Αν διαπιστωθεί πλαστότητα εγγυητικής επιστολής, ο υποψήφιος αποκλείεται από τον διαγωνισμό και υποβάλλεται μηνυτήρια αναφορά στον αρμόδιο εισαγγελέα.

η) Η περιγραφόμενη διαδικασία καταχωρείται στο πρακτικό της Επιτροπής Διαγωνισμού ή σε παράρτημά του, που υπογράφεται από τον Πρόεδρο και τα μέλη της.

Ως ασυνήθιστα χαμηλές προσφορές, τεκμαίρονται οικονομικές προσφορές που εμφανίζουν απόκλιση μεγαλύτερη των δέκα (10) ποσοστιαίων μονάδων από τον μέσο όρο του συνόλου των εκπτώσεων των παραδεκτών προσφορών που υποβλήθηκαν.

Η αναθέτουσα αρχή δύναται να κρίνει ότι συνιστούν ασυνήθιστα χαμηλές προσφορές και προσφορές με μικρότερη ή καθόλου απόκλιση από το ως άνω όριο.^{xxx}

Στις παραπάνω περιπτώσεις, η αναθέτουσα αρχή απαιτεί από τους οικονομικούς φορείς να εξηγήσουν την τιμή ή το κόστος που προτείνουν στην προσφορά τους, εντός αποκλειστικής προθεσμίας είκοσι (20) ημερών από την κοινοποίηση της σχετικής πρόσκλησης, η οποία αποστέλλεται μέσω της λειτουργίας «Επικοινωνία» του υποσυστήματος.

Αν οικονομικός φορέας δεν ανταποκριθεί στη σχετική πρόσκληση της αναθέτουσας αρχής εντός της άνω προθεσμίας και δεν υποβάλλει εξηγήσεις, η προσφορά του απορρίπτεται ως μη κανονική και καταπίπτει υπέρ της αναθέτουσας αρχής η εγγυητική επιστολή συμμετοχής. Αν οι εξηγήσεις δεν γίνουν αποδεκτές, η προσφορά απορρίπτεται, ωστόσο δεν καταπίπτει η εγγυητική επιστολή συμμετοχής.

Οι παρεχόμενες εξηγήσεις του οικονομικού φορέα, οι οποίες υποβάλλονται, ομοίως, μέσω της λειτουργίας «Επικοινωνία», ιδίως ως προς τον προσδιορισμό οικονομικών μεγεθών, με τις οποίες ο προσφέρων διαμόρφωσε την προσφορά του, αποτελούν δεσμευτικές συμφωνίες και τμήμα της σύμβασης ανάθεσης που δεν μπορούν να μεταβληθούν καθ' όλη τη διάρκεια εκτέλεσης της σύμβασης.

Κατά τα λοιπά εφαρμόζονται τα αναλυτικά αναφερόμενα στα άρθρα 88 και 89 του ν. 4412/2016

Η Επιτροπή Διαγωνισμού ολοκληρώνει τη σύνταξη του σχετικού πρακτικού με το αποτέλεσμα της διαδικασίας, με το οποίο εισηγείται την ανάθεση της σύμβασης στον μειοδότη (ή τη ματαίωση της διαδικασίας), και υποβάλλει στην αναθέτουσα αρχή το σχετικό ηλεκτρονικό αρχείο, ως “εσωτερικό”, προς έγκριση, μεταβιβάζοντας παράλληλα ξανά την αρμοδιότητα διαχείρισης του ηλεκτρονικού διαγωνισμού στον αρμόδιο πιστοποιημένο χρήστη της αναθέτουσας αρχής.

Η αποδοχή ή απόρριψη των εξηγήσεων των οικονομικών φορέων, κατόπιν γνώμης της Επιτροπής Διαγωνισμού^{xxxi}, η οποία περιλαμβάνεται στο ως άνω πρακτικό, ενσωματώνεται στην απόφαση της επόμενης περίπτωσης (θ). Για την εξέταση των εξηγήσεων δύναται να συγκροτούνται και έκτακτες επιτροπές ή ομάδες εργασίας, κατά τα οριζόμενα στην παρ. 3 του άρθρου 221 ν. 4412/2016.

θ) Στη συνέχεια, η αναθέτουσα αρχή κοινοποιεί την απόφαση έγκρισης του πρακτικού σε όλους τους προσφέροντες, εκτός από εκείνους, οποίοι αποκλείστηκαν οριστικά, λόγω μη υποβολής ή προσκόμισης της πρωτότυπης εγγύησης συμμετοχής, σύμφωνα με την περίπτωση (γ) της παρούσας παραγράφου 4.1 και παρέχει πρόσβαση στα υποβληθέντα δικαιολογητικά συμμετοχής και στις οικονομικές προσφορές των λοιπών προσφερόντων. Κατά της απόφασης αυτής χωρεί προδικαστική προσφυγή, κατά τα οριζόμενα στην παράγραφο 4.3 της παρούσης.

ι) Επισημαίνεται, τέλος, ότι, σε περίπτωση που οι προσφορές έχουν την ίδια ακριβώς τιμή (ισότιμες), η αναθέτουσα αρχή επιλέγει τον (προσωρινό) ανάδοχο με κλήρωση μεταξύ των οικονομικών φορέων που υπέβαλαν ισότιμες προσφορές. Η κλήρωση γίνεται ενώπιον της Επιτροπής Διαγωνισμού και παρουσία των οικονομικών φορέων που υπέβαλαν τις ισότιμες

προσφορές, σε ημέρα και ώρα που θα τους γνωστοποιηθεί μέσω της λειτουργικότητας «επικοινωνία» του υποσυστήματος.

Τα αποτελέσματα της ως άνω κλήρωσης ενσωματώνονται, ομοίως, στην απόφαση της προηγούμενης περίπτωσης (θ).

4.2 Πρόσκληση υποβολής δικαιολογητικών προσωρινού αναδόχου/ Κατακύρωση/ Πρόσκληση για υπογραφή σύμβασης

α) Μετά από την αξιολόγηση των προσφορών, η αναθέτουσα αρχή προσκαλεί, στο πλαίσιο της παρούσας ηλεκτρονικής διαδικασίας σύναψης σύμβασης και μέσω της λειτουργικότητας της «Επικοινωνίας», τον προσωρινό ανάδοχο να υποβάλει εντός προθεσμίας δέκα (10) ημερών^{xxxii} από την κοινοποίηση της σχετικής έγγραφης ειδοποίησης σε αυτόν τα προβλεπόμενα, στο άρθρο 23 της παρούσας, αποδεικτικά μέσα (δικαιολογητικά προσωρινού αναδόχου) και τα αποδεικτικά έγγραφα νομιμοποίησης.^{xxxiii} Ο προσωρινός ανάδοχος δύναται να υποβάλει, εντός της ως άνω προθεσμίας, αίτημα, προς την αναθέτουσα αρχή, για παράτασή της, συνοδευόμενο από αποδεικτικά έγγραφα περί αίτησης χορήγησης δικαιολογητικών προσωρινού αναδόχου. Στην περίπτωση αυτή η αναθέτουσα αρχή παρατείνει την προθεσμία υποβολής αυτών, για όσο χρόνο απαιτηθεί για τη χορήγησή τους από τις αρμόδιες δημόσιες αρχές.

β) Τα δικαιολογητικά του προσωρινού αναδόχου υποβάλλονται από τον οικονομικό φορέα ηλεκτρονικά, μέσω της λειτουργικότητας της «Επικοινωνίας» στην αναθέτουσα αρχή, δεν απαιτείται να προσκομισθούν και σε έντυπη μορφή και γίνονται αποδεκτά, ανά περίπτωση, εφόσον υποβάλλονται, σύμφωνα με τα προβλεπόμενα στις διατάξεις:

i) είτε των άρθρων 13, 14 και 28 του ν. 4727/2020 περί ηλεκτρονικών δημοσίων εγγράφων που φέρουν ηλεκτρονική υπογραφή ή σφραγίδα, και, εφόσον πρόκειται για αλλοδαπά δημόσια ηλεκτρονικά έγγραφα, εάν φέρουν επισημείωση e-Apostille

ii) είτε των άρθρων 15 και 27^{xxxiv} του ν. 4727/2020 περί ηλεκτρονικών ιδιωτικών εγγράφων που φέρουν ηλεκτρονική υπογραφή ή σφραγίδα

iii) είτε του άρθρου 11 του ν. 2690/1999, όπως ισχύει περί βεβαίωσης του γνησίου της υπογραφής-επικύρωσης των αντιγράφων

iv) είτε της παρ. 2 του άρθρου 37^{xxxv} του ν. 4412/2016, περί χρήσης ηλεκτρονικών υπογραφών σε ηλεκτρονικές διαδικασίες δημοσίων συμβάσεων,

v) είτε της παρ. 13 του άρθρου 80 του ν.4412/2016, περί συνυποβολής υπεύθυνης δήλωσης στην περίπτωση απλής φωτοτυπίας ιδιωτικών εγγράφων^{xxxvi}.

Επιπλέον δεν προσκομίζονται σε έντυπη μορφή τα ΦΕΚ και ενημερωτικά και τεχνικά φυλλάδια και άλλα έντυπα, εταιρικά ή μη, με ειδικό τεχνικό περιεχόμενο, δηλαδή έντυπα με αμιγώς τεχνικά χαρακτηριστικά, όπως αριθμούς, αποδόσεις σε διεθνείς μονάδες, μαθηματικούς τύπους και σχέδια.

Τα ως άνω στοιχεία και δικαιολογητικά καταχωρίζονται από αυτόν σε μορφή ηλεκτρονικών αρχείων με μορφότυπο PDF.^{xxxvii}

β.1) Εντός της προθεσμίας υποβολής των δικαιολογητικών κατακύρωσης και το αργότερο έως την τρίτη εργάσιμη ημέρα από την καταληκτική ημερομηνία ηλεκτρονικής υποβολής τους, προσκομίζονται με ευθύνη του οικονομικού φορέα, στην αναθέτουσα αρχή, σε έντυπη μορφή και σε κλειστό φάκελο, στον οποίο αναγράφεται ο αποστολέας, τα στοιχεία του διαγωνισμού και ως παραλήπτης η Επιτροπή, τα στοιχεία και δικαιολογητικά, τα οποία απαιτείται να προσκομισθούν σε έντυπη μορφή (ως πρωτότυπα ή ακριβή αντίγραφα).^{xxxviii}

Τέτοια στοιχεία και δικαιολογητικά ενδεικτικά είναι:

- i) αυτά που δεν υπάγονται στις διατάξεις του άρθρου 11 παρ. 2 του ν. 2690/1999, όπως ισχύει, (ενδεικτικά συμβολαιογραφικές ένορκες βεβαιώσεις ή λοιπά συμβολαιογραφικά έγγραφα).
- ii) ιδιωτικά έγγραφα τα οποία δεν έχουν επικυρωθεί από δικηγόρο ή δεν φέρουν θεώρηση από υπηρεσίες και φορείς της περίπτωσης α της παρ. 2 του άρθρου 11 του ν. 2690/1999 ή δεν συνοδεύονται από υπεύθυνη δήλωση για την ακρίβειά τους, καθώς και
- iii) τα έντυπα έγγραφα που φέρουν τη Σφραγίδα της Χάγης (Apostille) ή προξενική θεώρηση και δεν είναι επικυρωμένα από δικηγόρο.

Σημειώνεται ότι στα αλλοδαπά δημόσια έγγραφα και δικαιολογητικά εφαρμόζεται η Συνθήκη της Χάγης της 5ης.10.1961, που κυρώθηκε με το ν. 1497/1984 (Α'188), εφόσον συντάσσονται σε κράτη που έχουν προσχωρήσει στην ως άνω Συνθήκη, άλλως φέρουν προξενική θεώρηση. Απαλλάσσονται από την απαίτηση επικύρωσης (με Apostille ή Προξενική Θεώρηση) αλλοδαπά δημόσια έγγραφα όταν καλύπτονται από διμερείς ή πολυμερείς συμφωνίες που έχει συνάψει η Ελλάδα (ενδεικτικά «Σύμβαση νομικής συνεργασίας μεταξύ Ελλάδας και Κύπρου – 05.03.1984» (κυρωτικός ν.1548/1985, «Σύμβαση περί απαλλαγής από την επικύρωση ορισμένων πράξεων και εγγράφων - 15.09.1977» (κυρωτικός ν.4231/2014)). Επίσης απαλλάσσονται από την απαίτηση επικύρωσης ή παρόμοιας διατύπωσης δημόσια έγγραφα που εκδίδονται από τις αρχές κράτους μέλους που υπάγονται στον Καν ΕΕ 2016/1191 για την απλούστευση των απαιτήσεων για την υποβολή ορισμένων δημοσίων εγγράφων στην ΕΕ, όπως, ενδεικτικά, το λευκό ποινικό μητρώο, υπό τον όρο ότι τα σχετικά με το γεγονός αυτό δημόσια έγγραφα εκδίδονται για πολίτη της Ένωσης από τις αρχές του κράτους μέλους της ιθαγένειάς του. Επίσης, γίνονται υποχρεωτικά αποδεκτά ευκρινή φωτοαντίγραφα εγγράφων που έχουν εκδοθεί από αλλοδαπές αρχές και έχουν επικυρωθεί από δικηγόρο, σύμφωνα με τα προβλεπόμενα στην παρ. 2 περ. β του άρθρου 11 του ν. 2690/1999 «Κώδικας Διοικητικής Διαδικασίας», όπως ισχύει.

γ) Αν δεν υποβληθούν τα παραπάνω δικαιολογητικά ή υπάρχουν ελλείψεις σε αυτά που υποβλήθηκαν ηλεκτρονικά ή σε έντυπη μορφή, εφόσον απαιτείται, σύμφωνα με τα ανωτέρω η αναθέτουσα αρχή καλεί τον προσωρινό ανάδοχο να προσκομίσει τα ελλείποντα δικαιολογητικά ή να συμπληρώσει τα ήδη υποβληθέντα ή να παράσχει διευκρινίσεις, κατά την έννοια του άρθρου 102 ν. 4412/2016, εντός προθεσμίας δέκα (10) ημερών από την κοινοποίηση της σχετικής πρόσκλησης σε αυτόν. Αν ο προσωρινός ανάδοχος υποβάλλει αίτημα προς την αναθέτουσα αρχή για παράταση της ως άνω προθεσμίας, το οποίο συνοδεύεται με αποδεικτικά έγγραφα από τα οποία να αποδεικνύεται ότι έχει αιτηθεί τη χορήγηση των δικαιολογητικών, η αναθέτουσα αρχή παρατείνει την προθεσμία υποβολής των δικαιολογητικών για όσο χρόνο απαιτηθεί για τη χορήγηση των δικαιολογητικών από τις αρμόδιες δημόσιες αρχές.

Το παρόν εφαρμόζεται αναλόγως και στις περιπτώσεις που η αναθέτουσα αρχή τυχόν ζητήσει την προσκόμιση δικαιολογητικών κατά τη διαδικασία αξιολόγησης των προσφορών και πριν από το στάδιο κατακύρωσης, κατ' εφαρμογή της διάταξης του άρθρου 79 παράγραφος 5 εδάφιο α' ν. 4412/2016, τηρουμένων των αρχών της ίσης μεταχείρισης και της διαφάνειας.^{xxxix}

δ) Αν, κατά τον έλεγχο των υποβληθέντων δικαιολογητικών, διαπιστωθεί ότι:

- i) τα στοιχεία που δηλώθηκαν με το Ευρωπαϊκό Ενιαίο Έγγραφο Σύμβασης (ΕΕΕΣ), είναι εκ προθέσεως απατηλά ή ότι έχουν υποβληθεί πλαστά αποδεικτικά στοιχεία^{xl} ή
- ii) αν δεν υποβληθούν στο προκαθορισμένο χρονικό διάστημα τα απαιτούμενα πρωτότυπα ή αντίγραφα, των παραπάνω δικαιολογητικών, ή
- iii) αν από τα δικαιολογητικά που προσκομίσθηκαν νομίμως και εμπροθέσμως, δεν αποδεικνύονται οι όροι και οι προϋποθέσεις συμμετοχής σύμφωνα με τα άρθρα 21, 22 και 23 της παρούσας,^{xli} απορρίπτεται η προσφορά του προσωρινού αναδόχου, καταπίπτει υπέρ της αναθέτουσας αρχής η εγγύηση συμμετοχής του και η κατακύρωση γίνεται στον προσφέροντα που υπέβαλε την αμέσως επόμενη πλέον συμφέρουσα από οικονομική άποψη προσφορά βάσει της τιμής, τηρουμένης της ανωτέρω διαδικασίας.

Σε περίπτωση έγκαιρης και προσήκουσας ενημέρωσης της αναθέτουσας αρχής για μεταβολές στις προϋποθέσεις τις οποίες ο προσωρινός ανάδοχος είχε δηλώσει με το Ευρωπαϊκό Ενιαίο Έγγραφο Σύμβασης (ΕΕΕΣ) ότι πληροί και οι οποίες επήλθαν ή για τις οποίες έλαβε γνώση μέχρι τη σύναψη της σύμβασης (οψιγενείς μεταβολές), δεν καταπίπτει υπέρ της αναθέτουσας αρχής η προσκομισθείσα, σύμφωνα με το άρθρο 15 της παρούσας, εγγύηση συμμετοχής^{xlii}.

Αν κανένας από τους προσφέροντες δεν υπέβαλε αληθή ή ακριβή δήλωση, ή αν κανένας από τους προσφέροντες δεν προσκομίζει ένα ή περισσότερα από τα απαιτούμενα έγγραφα και δικαιολογητικά, ή αν κανένας από τους προσφέροντες δεν αποδείξει ότι: α) δεν βρίσκεται σε μια από τις καταστάσεις που αναφέρονται στο άρθρο 22.Α και β) πληροί τα σχετικά κριτήρια επιλογής των άρθρων 22.Β έως 22.Ε, όπως αυτά έχουν καθοριστεί στην παρούσα, η διαδικασία σύναψης της σύμβασης ματαιώνεται.

Η διαδικασία ελέγχου των ως άνω δικαιολογητικών ολοκληρώνεται με τη σύνταξη πρακτικού από την Επιτροπή Διαγωνισμού, στο οποίο αναγράφεται η τυχόν συμπλήρωση δικαιολογητικών κατά τα οριζόμενα στις παραγράφους (α) και (γ) του παρόντος άρθρου.^{xliii} Η Επιτροπή, στη συνέχεια, το κοινοποιεί, μέσω της «λειτουργικότητας της «Επικοινωνίας», στο αποφαινόμενο όργανο της αναθέτουσας αρχής για τη λήψη απόφασης είτε κατακύρωσης της σύμβασης είτε ματαίωσης της διαδικασίας, ανά περίπτωση.

Τα αποτελέσματα του ελέγχου των δικαιολογητικών του προσωρινού αναδόχου επικυρώνονται με την απόφαση κατακύρωσης του άρθρου 105 ν. 4412/2016,^{xliv} ήτοι με την απόφαση του προηγούμενου εδαφίου, στην οποία αναφέρονται υποχρεωτικά οι προθεσμίες για την αναστολή της σύναψης σύμβασης, σύμφωνα με τα άρθρα 360 έως 372 του ίδιου νόμου.^{xlv}

Η αναθέτουσα αρχή κοινοποιεί την απόφαση κατακύρωσης, μαζί με αντίγραφο όλων των πρακτικών της διαδικασίας ελέγχου και αξιολόγησης των προσφορών σε όλους τους οικονομικούς φορείς που έλαβαν μέρος στη διαδικασία ανάθεσης, εκτός από τους οριστικώς αποκλεισθέντες και ιδίως όσους αποκλείστηκαν οριστικά δυνάμει της παρ. 1 του άρθρου 72 του ν. 4412/2016 και της αντίστοιχης περ. γ της παραγράφου 4.1 της παρούσας,^{xlvi} μέσω της λειτουργικότητας της «Επικοινωνίας», και επιπλέον αναρτά τα δικαιολογητικά του προσωρινού αναδόχου στον χώρο «Συνημμένα Ηλεκτρονικού Διαγωνισμού».

ε) Η απόφαση κατακύρωσης καθίσταται οριστική, εφόσον συντρέξουν οι ακόλουθες προϋποθέσεις:^{xlvii}

- i. η απόφαση κατακύρωσης έχει κοινοποιηθεί, σύμφωνα με τα ανωτέρω,
- ii. παρέλθει άπρακτη η προθεσμία άσκησης προδικαστικής προσφυγής ή σε περίπτωση άσκησης, παρέλθει άπρακτη η προθεσμία άσκησης αίτησης αναστολής κατά της απόφασης της ΑΕΠΠ και σε περίπτωση άσκησης αίτησης αναστολής κατά της απόφασης της ΑΕΠΠ, εκδοθεί απόφαση επί της αίτησης, με την επιφύλαξη της χορήγησης προσωρινής διαταγής, σύμφωνα με όσα ορίζονται στο τελευταίο εδάφιο της παρ. 4 του άρθρου 372 του ν. 4412/2016,
- iii. έχει ολοκληρωθεί επιτυχώς ο προσυμβατικός έλεγχος από το Ελεγκτικό Συνέδριο, σύμφωνα με τα άρθρα 324 έως 327 του ν. 4700/2020, εφόσον απαιτείται^{xlviii}, και
- iv. ο προσωρινός ανάδοχος έχει υποβάλλει, έπειτα από σχετική πρόσκληση της αναθέτουσας αρχής, μέσω της λειτουργικότητας της «Επικοινωνίας» του υποσυστήματος, υπεύθυνη δήλωση, που υπογράφεται σύμφωνα με όσα ορίζονται στο άρθρο 79Α του ν. 4412/2016, στην οποία δηλώνεται ότι, δεν έχουν επέλθει στο πρόσωπό του οψιγενείς μεταβολές, κατά την έννοια του άρθρου 104 του ίδιου νόμου, και μόνον στην περίπτωση του προσυμβατικού ελέγχου ή της άσκησης προδικαστικής προσφυγής κατά της απόφασης κατακύρωσης.

Η υπεύθυνη δήλωση ελέγχεται από την αναθέτουσα αρχή και μνημονεύεται στο συμφωνητικό. Εφόσον δηλωθούν οψιγενείς μεταβολές, η δήλωση ελέγχεται από την Επιτροπή Διαγωνισμού, η

οποία εισηγείται προς το αρμόδιο αποφαινόμενο όργανο.

Μετά από την οριστικοποίηση της απόφασης κατακύρωσης, η αναθέτουσα αρχή προσκαλεί τον ανάδοχο, μέσω της λειτουργικότητας της “Επικοινωνίας” του υποσυστήματος, να προσέλθει για την υπογραφή του συμφωνητικού, θέτοντάς του προθεσμία δεκαπέντε (15) ημερών από την κοινοποίηση σχετικής έγγραφης ειδικής πρόσκλησης,^{xlix} προσκομίζοντας και την απαιτούμενη εγγυητική επιστολή καλής εκτέλεσης. Η σύμβαση θεωρείται συναφθείσα με την κοινοποίηση της ως άνω ειδικής πρόσκλησης.ⁱ

Πριν από την υπογραφή του συμφωνητικού υποβάλλεται η υπεύθυνη δήλωση της κοινής απόφασης των Υπουργών Ανάπτυξης και Επικρατείας 20977/23-8-2007 (Β' 1673) «Δικαιολογητικά για την τήρηση των μητρώων του ν. 3310/2005 όπως τροποποιήθηκε με το ν. 3414/2005».

Εάν ο ανάδοχος δεν προσέλθει να υπογράψει το συμφωνητικό, μέσα στην προθεσμία που ορίζεται στην ειδική πρόσκληση, και με την επιφύλαξη αντικειμενικών λόγων ανωτέρας βίας, κηρύσσεται έκπτωτος, καταπίπτει υπέρ της αναθέτουσας αρχής η εγγύηση συμμετοχής του και ακολουθείται η διαδικασία του παρόντος άρθρου 4.2. για τον προσφέροντα που υπέβαλε την αμέσως επόμενη πλέον συμφέρουσα από οικονομική άποψη προσφορά βάσει τιμής^{li}. Αν κανένας από τους προσφέροντες δεν προσέλθει για την υπογραφή του συμφωνητικού, η διαδικασία ανάθεσης της σύμβασης ματαιώνεται, σύμφωνα με την περίπτωση β της παραγράφου 1 του άρθρου 106 του ν. 4412/2016.

Η αναθέτουσα αρχή μπορεί, στην περίπτωση αυτήν, να αναζητήσει αποζημίωση, πέρα από την καταπίπτουσα εγγυητική επιστολή, ιδίως δυνάμει των άρθρων 197 και 198 ΑΚ.^{lii}

Εάν η αναθέτουσα αρχή δεν απευθύνει στον ανάδοχο την ως άνω ειδική πρόσκληση, εντός χρονικού διαστήματος εξήντα (60) ημερών από την οριστικοποίηση της απόφασης κατακύρωσης, και με την επιφύλαξη της ύπαρξης επιτακτικού λόγου δημόσιου συμφέροντος ή αντικειμενικών λόγων ανωτέρας βίας, ο ανάδοχος δικαιούται να απέχει από την υπογραφή του συμφωνητικού, χωρίς να εκπέσει η εγγύηση συμμετοχής του, καθώς και να αναζητήσει αποζημίωση ιδίως δυνάμει των άρθρων 197 και 198 ΑΚ.^{liii}

4.3 Προδικαστικές Προσφυγές ενώπιον της Αρχής Εξέτασης Προδικαστικών Προσφυγών / Προσωρινή και οριστική δικαστική προστασία

Α. Κάθε ενδιαφερόμενος, ο οποίος έχει ή είχε συμφέρον να του ανατεθεί η συγκεκριμένη δημόσια σύμβαση και έχει υποστεί ή ενδέχεται να υποστεί ζημία από εκτελεστή πράξη ή παράλειψη της αναθέτουσας αρχής κατά παράβαση της ευρωπαϊκής ενωσιακής ή εσωτερικής νομοθεσίας στον τομέα των δημοσίων συμβάσεων, έχει δικαίωμα να προσφύγει στην Αρχή Εξέτασης Προδικαστικών Προσφυγών (ΑΕΠΠ), σύμφωνα με τα ειδικότερα οριζόμενα στα άρθρα 345επ. Ν. 4412/2016 και 1επ. Π.Δ. 39/2017, στρεφόμενος με προδικαστική προσφυγή, κατά πράξης ή παράλειψης της αναθέτουσας αρχής, προσδιορίζοντας ειδικώς τις νομικές και πραγματικές αιτιάσεις που δικαιολογούν το αίτημά του^{liv}.

Σε περίπτωση προσφυγής κατά πράξης της αναθέτουσας αρχής, η προθεσμία για την άσκηση της προδικαστικής προσφυγής είναι:

- (α)** δέκα (10) ημέρες από την κοινοποίηση της προσβαλλόμενης πράξης στον ενδιαφερόμενο οικονομικό φορέα αν η πράξη κοινοποιήθηκε με ηλεκτρονικά μέσα ή τηλεομοιοτυπία ή
- (β)** δεκαπέντε (15) ημέρες από την κοινοποίηση της προσβαλλόμενης πράξης σε αυτόν αν χρησιμοποιήθηκαν άλλα μέσα επικοινωνίας, άλλως
- (γ)** δέκα (10) ημέρες από την πλήρη, πραγματική ή τεκμαιρόμενη, γνώση της πράξης που βλάπτει τα συμφέροντα του ενδιαφερόμενου οικονομικού φορέα. Ειδικά για την άσκηση προσφυγής κατά προκήρυξης, η πλήρης γνώση αυτής τεκμαίρεται μετά την πάροδο δεκαπέντε (15) ημερών από τη δημοσίευση στο ΚΗΜΔΗΣ.

Σε περίπτωση παράλειψης που αποδίδεται στην αναθέτουσα αρχή, η προθεσμία για την άσκηση της προδικαστικής προσφυγής είναι δεκαπέντε (15) ημέρες από την επομένη της συντέλεσης της προσβαλλόμενης παράλειψης^{lv}.

Η προδικαστική προσφυγή, συντάσσεται υποχρεωτικά με τη χρήση του τυποποιημένου εντύπου του Παραρτήματος Ι του π.δ/τος 39/2017 και, κατατίθεται ηλεκτρονικά στην ηλεκτρονική περιοχή του συγκεκριμένου διαγωνισμού μέσω της λειτουργικότητας «Επικοινωνία» του υποσυστήματος προς την Αναθέτουσα Αρχή, επιλέγοντας την ένδειξη «Προδικαστική Προσφυγή» σύμφωνα με άρθρο 15 της ΚΥΑ ΕΣΗΔΗΣ - Δημόσια Έργα.

Οι προθεσμίες ως προς την υποβολή των προδικαστικών προσφυγών και των παρεμβάσεων αρχίζουν την επομένη της ημέρας της προαναφερθείσας κατά περίπτωση κοινοποίησης ή γνώσης και λήγουν όταν περάσει ολόκληρη η τελευταία ημέρα και ώρα 23:59:59 και, αν αυτή είναι εξαιρετέα ή Σάββατο, όταν περάσει ολόκληρη η επομένη εργάσιμη ημέρα και ώρα 23:59:59.^{lvi}

Για το παραδεκτό της άσκησης της προδικαστικής προσφυγής κατατίθεται παράβολο από τον προσφεύγοντα υπέρ του Ελληνικού Δημοσίου, σύμφωνα με όσα ορίζονται στο άρθρο 363 Ν. 4412/2016^{lvii}. Η επιστροφή του παραβόλου στον προσφεύγοντα γίνεται: α) σε περίπτωση ολικής ή μερικής αποδοχής της προσφυγής του, β) όταν η αναθέτουσα αρχή ανακαλεί την προσβαλλόμενη πράξη ή προβαίνει στην οφειλόμενη ενέργεια πριν από την έκδοση της απόφασης της ΑΕΠΠ επί της προσφυγής, γ) σε περίπτωση παραίτησης του προσφεύγοντα από την προσφυγή του έως και δέκα (10) ημέρες από την κατάθεση της προσφυγής.

Η προθεσμία για την άσκηση της προδικαστικής προσφυγής και η άσκησή της κωλύουν τη σύναψη της σύμβασης επί ποινή ακυρότητας, η οποία διαπιστώνεται με απόφαση της ΑΕΠΠ μετά από άσκηση προδικαστικής προσφυγής, σύμφωνα με το [άρθρο 368](#) του Ν. 4412/2016 και 20 Π.Δ. 39/2017. Όμως, μόνη η άσκηση της προδικαστικής προσφυγής δεν κωλύει την πρόοδο της διαγωνιστικής διαδικασίας, υπό την επιφύλαξη χορήγησης από το Κλιμάκιο προσωρινής προστασίας σύμφωνα με το άρθρο 366 παρ. 1-2 Ν. 4412/2016 και 15 παρ. 1-4 Π.Δ. 39/2017^{lviii}.

Η προηγούμενη παράγραφος δεν εφαρμόζεται στην περίπτωση που, κατά τη διαδικασία σύναψης της παρούσας σύμβασης, υποβληθεί μόνο μία (1) προσφορά^{lix}.

Μετά την, κατά τα ως άνω, ηλεκτρονική κατάθεση της προδικαστικής προσφυγής η αναθέτουσα αρχή, μέσω της λειτουργίας «Επικοινωνία»:

α) Κοινοποιεί την προσφυγή το αργότερο έως την επομένη εργάσιμη ημέρα από την κατάθεσή της σε κάθε ενδιαφερόμενο τρίτο, ο οποίος μπορεί να θίγεται από την αποδοχή της προσφυγής, προκειμένου να ασκήσει το, προβλεπόμενο από τα άρθρα 362 παρ. 3 και 7 Π.Δ. 39/2017, δικαίωμα παρέμβασής του στη διαδικασία εξέτασης της προσφυγής, για τη διατήρηση της ισχύος της προσβαλλόμενης πράξης, προσκομίζοντας όλα τα κρίσιμα έγγραφα που έχει στη διάθεσή του.

β) Διαβιβάζει στην ΑΕΠΠ, το αργότερο εντός δεκαπέντε (15) ημερών από την ημέρα κατάθεσης, τον πλήρη φάκελο της υπόθεσης, τα αποδεικτικά κοινοποίησης στους ενδιαφερόμενους τρίτους αλλά και την Έκθεση Απόψεων της επί της προσφυγής. Στην Έκθεση Απόψεων η αναθέτουσα αρχή μπορεί να παραθέσει αρχική ή συμπληρωματική αιτιολογία για την υποστήριξη της προσβαλλόμενης με την προδικαστική προσφυγή πράξης.

γ) Κοινοποιεί σε όλα τα μέρη την Έκθεση Απόψεων, τις Παρεμβάσεις και τα σχετικά έγγραφα που τυχόν τη συνοδεύουν, μέσω του ηλεκτρονικού τόπου του διαγωνισμού το αργότερο έως την επομένη εργάσιμη ημέρα από την κατάθεσή τους.

δ) Συμπληρωματικά υπομνήματα κατατίθενται από οποιοδήποτε από τα μέρη μέσω της πλατφόρμας του ΕΣΗΔΗΣ, το αργότερο εντός πέντε (5) ημερών από την κοινοποίηση των

απόψεων της αναθέτουσας αρχής^{lx}.

Η άσκηση της προδικαστικής προσφυγής αποτελεί προϋπόθεση για την άσκηση των ένδικων βοηθημάτων της αίτησης αναστολής και της αίτησης ακύρωσης του άρθρου 372 Ν. 4412/2016 κατά των εκτελεστών πράξεων ή παραλείψεων της αναθέτουσας αρχής^{lxi}.

Β. Όποιος έχει έννομο συμφέρον μπορεί να ζητήσει, με το ίδιο δικόγραφο εφαρμοζόμενων αναλογικά των διατάξεων του π.δ. 18/1989, την αναστολή εκτέλεσης της απόφασης της ΑΕΠΠ και την ακύρωσή της ενώπιον του αρμοδίου Διοικητικού Δικαστηρίου^{lxii}. Το αυτό ισχύει και σε περίπτωση σιωπηρής απόρριψης της προδικαστικής προσφυγής από την Α.Ε.Π.Π. Δικαίωμα άσκησης του ως άνω ένδικου βοηθήματος έχει και η αναθέτουσα αρχή, αν η Α.Ε.Π.Π. κάνει δεκτή την προδικαστική προσφυγή, αλλά και αυτός του οποίου έχει γίνει εν μέρει δεκτή η προδικαστική προσφυγή.

Με την απόφαση της ΑΕΠΠ λογίζονται ως συμπροσβαλλόμενες και όλες οι συναφείς προς την ανωτέρω απόφαση πράξεις ή παραλείψεις της αναθέτουσας αρχής, εφόσον έχουν εκδοθεί ή συντελεστεί αντιστοίχως έως τη συζήτηση της ως άνω αίτησης στο Δικαστήριο.

Η αίτηση αναστολής και ακύρωσης περιλαμβάνει μόνο αιτιάσεις που είχαν προταθεί με την προδικαστική προσφυγή ή αφορούν στη διαδικασία ενώπιον της Α.Ε.Π.Π. ή το περιεχόμενο των αποφάσεών της. Η αναθέτουσα αρχή, εφόσον ασκήσει την αίτηση της παρ. 1 του άρθρου 372 του ν. 4412/2016, μπορεί να προβάλει και οψιγενείς ισχυρισμούς αναφορικά με τους επιτακτικούς λόγους δημοσίου συμφέροντος, οι οποίοι καθιστούν αναγκαία την άμεση ανάθεση της σύμβασης.^{lxiii} Η ως άνω αίτηση κατατίθεται στο ως αρμόδιο δικαστήριο μέσα σε προθεσμία δέκα (10) ημερών από κοινοποίηση ή την πλήρη γνώση της απόφασης ή από την παρέλευση της προθεσμίας για την έκδοση της απόφασης επί της προδικαστικής προσφυγής, ενώ η δικάσιμος για την εκδίκαση της αίτησης ακύρωσης δεν πρέπει να απέχει πέραν των εξήντα (60) ημερών από την κατάθεση του δικογράφου.^{lxiv}

Αντίγραφο της αίτησης με κλήση κοινοποιείται με τη φροντίδα του αιτούντος προς την Α.Ε.Π.Π., την αναθέτουσα αρχή, αν δεν έχει ασκήσει αυτή την αίτηση, και προς κάθε τρίτο ενδιαφερόμενο, την κλήτευση του οποίου διατάσσει με πράξη του ο Πρόεδρος ή ο προεδρεύων του αρμοδίου Δικαστηρίου ή Τμήματος έως την επόμενη ημέρα από την κατάθεση της αίτησης. Ο αιτών υποχρεούται επί ποινή απαραδέκτου του ενδίκου βοηθήματος να προβεί στις παραπάνω κοινοποιήσεις εντός αποκλειστικής προθεσμίας δύο (2) ημερών από την έκδοση και την παραλαβή της ως άνω πράξης του Δικαστηρίου. Εντός αποκλειστικής προθεσμίας δέκα (10) ημερών από την ως άνω κοινοποίηση της αίτησης κατατίθεται η παρέμβαση και διαβιβάζονται ο φάκελος και οι απόψεις των παθητικώς νομιμοποιούμενων. Εντός της ίδιας προθεσμίας κατατίθενται στο Δικαστήριο και τα στοιχεία που υποστηρίζουν τους ισχυρισμούς των διαδίκων.

Επιπρόσθετα, η παρέμβαση κοινοποιείται με επιμέλεια του παρεμβαίνοντος στα λοιπά μέρη της δίκης εντός δύο (2) ημερών από την κατάθεσή της, αλλιώς λογίζεται ως απαράδεκτη. Το διατακτικό της δικαστικής απόφασης εκδίδεται εντός δεκαπέντε (15) ημερών από τη συζήτηση της αίτησης ή από την προθεσμία για την υποβολή υπομνημάτων.

Η προθεσμία για την άσκηση και η άσκηση της αίτησης ενώπιον του αρμοδίου δικαστηρίου κωλύουν τη σύναψη της σύμβασης μέχρι την έκδοση της οριστικής δικαστικής απόφασης, εκτός εάν με προσωρινή διαταγή ο αρμόδιος δικαστής αποφανθεί διαφορετικά. Επίσης, η προθεσμία για την άσκηση και η άσκησή της αίτησης κωλύουν την πρόοδο της διαδικασίας ανάθεσης για χρονικό διάστημα δεκαπέντε (15) ημερών από την άσκηση της αίτησης, εκτός εάν με την προσωρινή διαταγή ο αρμόδιος δικαστής αποφανθεί διαφορετικά^{lxv}. Για την άσκηση της αιτήσεως κατατίθεται παράβολο, σύμφωνα με τα ειδικότερα οριζόμενα στο άρθρο 372 παρ. 5 του Ν. 4412/2016.

Αν ο ενδιαφερόμενος δεν αιτήθηκε ή αιτήθηκε ανεπιτυχώς την αναστολή και η σύμβαση υπογράφηκε και η εκτέλεσή της ολοκληρώθηκε πριν από τη συζήτηση της αίτησης, εφαρμόζεται

αναλόγως η παρ. 2 του άρθρου 32 του π.δ. 18/1989.

Αν το δικαστήριο ακυρώσει πράξη ή παράλειψη της αναθέτουσας αρχής μετά τη σύναψη της σύμβασης, το κύρος της τελευταίας δεν θίγεται, εκτός αν πριν από τη σύναψη αυτής είχε ανασταλεί η διαδικασία σύναψης της σύμβασης. Στην περίπτωση που η σύμβαση δεν είναι άκυρη, ο ενδιαφερόμενος δικαιούται να αξιώσει αποζημίωση, σύμφωνα με τα αναφερόμενα στο άρθρο 373 του ν. 4412/2016.

Με την επιφύλαξη των διατάξεων του ν. 4412/2016, για την εκδίκαση των διαφορών του παρόντος άρθρου εφαρμόζονται οι διατάξεις του π.δ. 18/1989.

Άρθρο 5: Έγγραφα της σύμβασης κατά το στάδιο της εκτέλεσης/ Σειρά ισχύος

Σχετικά με την υπογραφή του συμφωνητικού, ισχύουν τα προβλεπόμενα στις παρ. 4 ,5, 7, 8 του άρθρου 105, καθώς και στο άρθρο 135 του ν. 4412/2016.

Τα έγγραφα της σύμβασης, με βάση τα οποία θα εκτελεσθεί το έργο, είναι τα αναφερόμενα παρακάτω. Σε περίπτωση ασυμφωνίας των περιεχομένων σε αυτά όρων, η σειρά ισχύος καθορίζεται ως κατωτέρω:

1. Το συμφωνητικό, συμπεριλαμβανομένων των παρασχεθεισών εξηγήσεων του οικονομικού φορέα, σύμφωνα με τα άρθρα 88 και 89 του ν. 4412/2016, ιδίως ως προς τον προσδιορισμό οικονομικών μεγεθών, με τις οποίες ο ανάδοχος διαμόρφωσε την προσφορά του.
2. Η παρούσα Διακήρυξη.
3. Η Οικονομική Προσφορά.
4. Το Τιμολόγιο Δημοπράτησης.
5. Η Ειδική Συγγραφή Υποχρεώσεων (Ε.Σ.Υ.).
6. Η Τεχνική Συγγραφή Υποχρεώσεων (Τ.Σ.Υ) με τις Τεχνικές Προδιαγραφές και τα Παραρτήματα τους.
7. Η Τεχνική Περιγραφή (Τ.Π.).
8. Ο Προϋπολογισμός Δημοπράτησης.
9. Οι εγκεκριμένες μελέτες του έργου.
10. Το εγκεκριμένο Χρονοδιάγραμμα κατασκευής του έργου.

Τα ανωτέρω έγγραφα της σύμβασης ισχύουν, όπως διαμορφώθηκαν, με τις συμπληρωματικές πληροφορίες και διευκρινίσεις που παρασχέθηκαν από την αναθέτουσα αρχή επί όλων των ανωτέρω.

Άρθρο 6: Γλώσσα διαδικασίας

- 6.1. Τα έγγραφα της σύμβασης συντάσσονται υποχρεωτικά στην ελληνική γλώσσα και προαιρετικά και σε άλλες γλώσσες, συνολικά ή μερικά. Σε περίπτωση ασυμφωνίας μεταξύ των τμημάτων των εγγράφων της σύμβασης που έχουν συνταχθεί σε περισσότερες γλώσσες, επικρατεί η ελληνική έκδοση^{lxvi}. Τυχόν προδικαστικές προσφυγές υποβάλλονται στην ελληνική γλώσσα.
- 6.2. Οι προσφορές και τα περιλαμβανόμενα σε αυτές στοιχεία, καθώς και τα αποδεικτικά έγγραφα συντάσσονται στην ελληνική γλώσσα ή συνοδεύονται από επίσημη μετάφρασή τους στην ελληνική γλώσσα.
- 6.3. Στα αλλοδαπά δημόσια έγγραφα και δικαιολογητικά εφαρμόζεται η Συνθήκη της Χάγης της 5.10.1961, που κυρώθηκε με το ν. 1497/1984 (Α'188) σύμφωνα με τα οριζόμενα στο άρθρο 4.2.β) της παρούσας. Τα αλλοδαπά δημόσια και ιδιωτικά έγγραφα συνοδεύονται από μετάφρασή τους στην ελληνική γλώσσα επικυρωμένη είτε από πρόσωπο αρμόδιο κατά τις διατάξεις της εθνικής νομοθεσίας είτε από πρόσωπο κατά νόμο αρμόδιο της χώρας στην οποία έχει συνταχθεί το έγγραφο^{lxvii} και γίνονται αποδεκτά σύμφωνα με τα οριζόμενα, ομοίως, στο άρθρο 4.2.β) της παρούσας.
- 6.4. Δεν προβλέπεται

- 6.5. Η επικοινωνία με την αναθέτουσα αρχή, καθώς και μεταξύ αυτής και του αναδόχου, θα γίνονται υποχρεωτικά στην ελληνική γλώσσα.
- 6.6 Δεν προβλέπεται

Άρθρο 7: Εφαρμοστέα νομοθεσία

1. Για τη δημοπράτηση του έργου, την εκτέλεση της σύμβασης και την κατασκευή του, εφαρμόζονται οι διατάξεις των παρακάτω νομοθετημάτων, όπως ισχύουν:
 1. του ν. 4412/2016 «Δημόσιες Συμβάσεις Έργων, Προμηθειών και Υπηρεσιών (προσαρμογή στις Οδηγίες 201/24/E και 2014/25/EE)» (Α' 147)
 2. του ν. 4727/2020 (Α' 184) «Ψηφιακή Διακυβέρνηση (Ενσωμάτωση στην Ελληνική Νομοθεσία της Οδηγίας (ΕΕ) 2016/2102 και της Οδηγίας (ΕΕ) 2019/1024) – Ηλεκτρονικές Επικοινωνίες (Ενσωμάτωση στο Ελληνικό Δίκαιο της Οδηγίας (ΕΕ) 2018/1972 και άλλες διατάξεις»,
 3. του ν. 4700/2020 (Α' 127) «Ενιαίο κείμενο Δικονομίας για το Ελεγκτικό Συνέδριο, ολοκληρωμένο νομοθετικό πλαίσιο για τον προσυμβατικό έλεγχο, τροποποιήσεις στον Κώδικα Νόμων για το Ελεγκτικό Συνέδριο, διατάξεις για την αποτελεσματική απονομή της δικαιοσύνης και άλλες διατάξεις»
 4. του ν. 4640/2019(Α' 190) «Διαμεσολάβηση σε αστικές και εμπορικές υποθέσεις Περαιτέρω εναρμόνιση της Ελληνικής Νομοθεσίας προς τις διατάξεις της Οδηγίας 2008/52/ΕΚ του Ευρωπαϊκού Κοινοβουλίου και του Συμβουλίου της 21ης Μαΐου 2008 και άλλες διατάξεις».
 5. του ν. 4624/2019 (Α' 137) «Αρχή Προστασίας Δεδομένων Προσωπικού Χαρακτήρα, μέτρα εφαρμογής του Κανονισμού (ΕΕ) 2016/679 του Ευρωπαϊκού Κοινοβουλίου και του Συμβουλίου της 27^{ης} Απριλίου 2016 για την προστασία των φυσικών προσώπων έναντι της επεξεργασίας δεδομένων προσωπικού χαρακτήρα και ενσωμάτωση στην εθνική νομοθεσία της Οδηγίας (ΕΕ) 2016/680 του Ευρωπαϊκού Κοινοβουλίου και του Συμβουλίου της 27^{ης} Απριλίου 2016 και άλλες διατάξεις»,
 6. του ν. 4622/2019 (ΦΕΚ 133/Α/07.08.2019) «Επιτελικό Κράτος: οργάνωση, λειτουργία & διαφάνεια της Κυβέρνησης, των κυβερνητικών οργάνων & της κεντρικής δημόσιας διοίκησης»,
 7. του ν. 4601/2019 (Α' 44) «Εταιρικοί μετασχηματισμοί και εναρμόνιση του νομοθετικού πλαισίου με τις διατάξεις της Οδηγίας 2014/55/ΕΕ του Ευρωπαϊκού Κοινοβουλίου και του Συμβουλίου της 16ης Απριλίου 2014 για την έκδοση ηλεκτρονικών τιμολογίων στο πλαίσιο δημόσιων συμβάσεων και λοιπές διατάξεις»
 8. του ν. 4472/2017 (Α' 74) και ιδίως των άρθρων 118 και 119,
 9. του ν. 4314/2014 (Α' 265) «Α) Για τη διαχείριση, τον έλεγχο και την εφαρμογή αναπτυξιακών παρεμβάσεων για την προγραμματική περίοδο 2014–2020, Β) Ενσωμάτωση της Οδηγίας 2012/17 του Ευρωπαϊκού Κοινοβουλίου και του Συμβουλίου της 13ης Ιουνίου 2012 (ΕΕ L 156/16.6.2012) στο ελληνικό δίκαιο, τροποποίηση του ν. 3419/2005 (Α' 297) και άλλες διατάξεις» και του ν. 3614/2007 (Α' 267) «Διαχείριση, έλεγχος και εφαρμογή αναπτυξιακών παρεμβάσεων για την προγραμματική περίοδο 2007 -2013», και του ν. 3614/2007 (Α' 267) «Διαχείριση, έλεγχος και εφαρμογή αναπτυξιακών παρεμβάσεων για την προγραμματική περίοδο 2007 -2013»^{lxviii}
 10. του ν. 4278/2014 (Α' 157) και ειδικότερα το άρθρο 59 «Άρση περιορισμών συμμετοχής εργοληπτικών επιχειρήσεων σε δημόσια έργα»,
 11. του ν. 4270/2014 (Α' 143) «Αρχές δημοσιονομικής διαχείρισης και εποπτείας (ενσωμάτωση της Οδηγίας 2011/85/ΕΕ) – δημόσιο λογιστικό και άλλες διατάξεις», όπως ισχύει
 12. του ν. 4129/2013 (Α' 52) «Κύρωση του Κώδικα Νόμων για το Ελεγκτικό Συνέδριο»,
 13. του ν. 4013/2011 (Α' 204) «Σύσταση ενιαίας Ανεξάρτητης Αρχής Δημοσίων Συμβάσεων και Κεντρικού Ηλεκτρονικού Μητρώου Δημοσίων Συμβάσεων ...»,
 14. των παραγράφων 4 και 5 του άρθρου 20, των άρθρων 80-110, της παραγράφου 1α του άρθρου 176 ν. 3669/2008 (Α' 116) «Κύρωση της Κωδικοποίησης της νομοθεσίας κατασκευής δημοσίων έργων» (ΚΔΕ), όπως μεταβατικά ισχύουν.
 15. του ν. 3548/2007 (Α' 68) «Καταχώριση δημοσιεύσεων των φορέων του Δημοσίου στο νομαρχιακό και τοπικό Τύπο και άλλες διατάξεις»,

16. του ν. 3310/2005 “Μέτρα για τη διασφάλιση της διαφάνειας και την αποτροπή καταστρατηγήσεων κατά τη διαδικασία σύναψης δημοσίων συμβάσεων” (Α’ 30), όπως τροποποιήθηκε με το ν. 3414/2005 (Α’ 279), για τη διασταύρωση των στοιχείων του αναδόχου με τα στοιχεία του Ε.Σ.Ρ., το π.δ. 82/1996 (Α’ 66) «Ονομαστικοποίηση των μετοχών Ελληνικών Ανωνύμων Εταιρειών που μετέχουν στις διαδικασίες ανάληψης έργων ή προμηθειών του Δημοσίου ή των νομικών προσώπων του ευρύτερου δημόσιου τομέα», η κοινή απόφαση των Υπουργών Ανάπτυξης και Επικρατείας υπ’ αριθμ. 20977/2007 (Β’ 1673) σχετικά με τα “Δικαιολογητικά για την τήρηση των μητρώων του Ν.3310/2005, όπως τροποποιήθηκε με το Ν.3414/2005” καθώς και η απόφαση του Υφυπουργού Οικονομίας και Οικονομικών υπ’ αριθμ.1108437/2565/ΔΟΣ/2005 (Β’ 1590) “Καθορισμός χωρών στις οποίες λειτουργούν εξωχώριες εταιρίες”.
17. του ν. 2859/2000 “Κύρωση Κώδικα Φόρου Προστιθέμενης Αξίας (Φ.Π.Α.)” (Α’ 248).
18. του ν. 2690/1999 (Α’ 45) “Κύρωση του Κώδικα Διοικητικής Διαδικασίας και άλλες διατάξεις”
19. του ν. 2121/1993 (Α’ 25) “Πνευματική Ιδιοκτησία, Συγγενικά Δικαιώματα και Πολιτιστικά Θέματα”.
20. του π.δ. 71/2019 (Α’ 112) «Μητρώα συντελεστών παραγωγής δημοσίων και ιδιωτικών έργων, μελετών, τεχνικών και λοιπών συναφών επιστημονικών υπηρεσιών (ΜΗ.ΤΕ.).
21. του π.δ. 39/2017 (Α’ 64) «Κανονισμός εξέτασης προδικαστικών προσφυγών ενώπιων της Α.Ε.Π.Π.»
22. του π.δ. 80/2016 “Ανάληψη υποχρεώσεων από τους διατάκτες” (Α’ 145)^{lxix}
23. του π.δ. 28/2015 (Α’ 34) “Κωδικοποίηση διατάξεων για την πρόσβαση σε δημόσια έγγραφα και στοιχεία”,
24. της υπ’ αριθμ. 14900/4-2-2021 Κοινής Απόφασης των Υπουργών Ανάπτυξης και Επενδύσεων και Περιβάλλοντος και Ενέργειας (Β’ 466/8-2-2021) «Έγκριση σχεδίου Δράσης για τις Πράσινες Δημόσιες Συμβάσεις» (κατά περίπτωση).
25. της υπ’ αριθμ. Κ.Υ.Α. οικ. 60967 ΕΞ 2020 (Β’ 2425/18.06.2020) «Ηλεκτρονική Τιμολόγηση στο πλαίσιο των Δημοσίων Συμβάσεων δυνάμει του ν. 4601/2019» (Α’ 44)
26. της υπ’ αριθμ. Κ.Υ.Α. οικ. 60970 ΕΞ 2020 (Β’ 2425/18.06.2020) «Καθορισμός Εθνικού Μορφότυπου ηλεκτρονικού τιμολογίου στο πλαίσιο των Δημοσίων Συμβάσεων
27. της με αριθ. ΔΝΣ/61034/ΦΝ 466/29-12-2017 Απόφασης του Υπουργού Υποδομών και Μεταφορών «Κατάρτιση, τήρηση και λειτουργία του Μητρώου μελών επιτροπών διαδικασιών σύναψης δημοσίων συμβάσεων έργων, μελετών και παροχής τεχνικών και λοιπών συναφών επιστημονικών υπηρεσιών (Μη.Μ.Ε.Δ.) της παρ. 8 (η) του άρθρου 221 του ν. 4412/2016» (Β’ 4841), όπως τροποποιήθηκε με την όμοια απόφαση ΥΑ ΔΝΣ/οικ.21137/ΦΝ 466/2-5-2018 (Β’ 1511).
28. της Κοινής Διαπιστωτικής Πράξης των Υπουργών Υποδομών και Μεταφορών και Ψηφιακής Διακυβέρνησης με α.π. Δ11/Οικ.627/18-5-2020 θέμα Μετεγκατάσταση του υποσυστήματος ΕΣΗΔΗΣ Δημόσια Έργα στη Γενική Γραμματεία Υποδομών (ΑΔΑ ΩΝΛ5465ΧΘΞ-ΨΕ4).
29. της με αρ. 166278/2021 Κοινής Υπουργικής Απόφασης (Β’ 2813) «Ρυθμίσεις τεχνικών ζητημάτων που αφορούν στην ανάθεση των Δημοσίων Συμβάσεων έργων, μελετών, και παροχής τεχνικών και λοιπών συναφών επιστημονικών υπηρεσιών με χρήση των επιμέρους εργαλείων και διαδικασιών του Εθνικού Συστήματος Ηλεκτρονικών Δημοσίων Συμβάσεων (Ε.Σ.Η.Δ.Η.Σ.) (εφεξής ΚΥΑ ΕΣΗΔΗΣ - Δημόσια Έργα».
30. της με αρ. 76928/2021 Υπουργικής Απόφασης (Β’ 3075) «Ρύθμιση ειδικότερων θεμάτων λειτουργίας και διαχείρισης του Κεντρικού Ηλεκτρονικού Μητρώου Δημοσίων Συμβάσεων (ΚΗΜΔΗΣ) του Υπουργείου Οικονομίας και Ανάπτυξης»,
31. της με αρ. 56902/215 Κοινής Υπουργικής Απόφασης (Β’ 1924/2-6-2017) «Ρυθμίσεις τεχνικών ζητημάτων που αφορούν την ανάθεση των Δημοσίων Συμβάσεων Προμηθειών και Υπηρεσιών με χρήση των επιμέρους εργαλείων και διαδικασιών του Εθνικού Συστήματος Ηλεκτρονικών Δημοσίων Συμβάσεων (ΕΣΗΔΗΣ)».
32. της με αριθμ. Δ.22/ 4193/2019 Απόφασης του Υπουργού Υποδομών και Μεταφορών (Β’ 4607) Έγκριση εβδομήντα (70) Ελληνικών Τεχνικών Προδιαγραφών (ΕΤΕΠ), με υποχρεωτική εφαρμογή σε όλα τα Δημόσια Έργα και Μελέτες,

33. της με αριθμ. ΔΝΣγ/οικ.38107/ΦΝ 466/2017 Απόφασης του Υπουργού Υποδομών και Μεταφορών (Β' 1956) «Καθορισμός «Ομάδων εργασιών» ανά κατηγορία έργων για τις δημόσιες συμβάσεις έργων του ν. 4412/2016»,
34. της με αριθμ. ΔΝΣγ/οικ.35577/ΦΝ 466/2017 Απόφασης του Υπουργού Υποδομών και Μεταφορών (Β' 1746) «Κανονισμός Περιγραφικών Τιμολογίων Εργασιών για δημόσιες συμβάσεις έργων».
35. της με αριθμ με αριθ. Δ15/οικ/24298/28.07.2005 (Β' 1105) Απόφασης με θέμα «Έκδοση Ενημερότητας Πτυχίου και Βεβαιώσεων ανεκτέλεστου υπολοίπου συμβάσεων δημοσίων έργων, υποβολή Εκθέσεων δραστηριότητας ανωνύμων εταιρειών και Πιστοποιητικών εκτέλεσης έργων».
36. Τον κανονισμό (ΕΕ) 2021/241 του Ευρωπαϊκού Κοινοβουλίου και του Συμβουλίου, της 12ης Φεβρουαρίου 2021, με θέμα τη θέσπιση του μηχανισμού ανάκαμψης και ανθεκτικότητας. (L 57/17).
37. Την από 13 Ιουλίου 2021 εκτελεστική απόφαση του Συμβουλίου της Ευρωπαϊκής Ένωσης, για την έγκριση της αξιολόγησης του σχεδίου ανάκαμψης και ανθεκτικότητας για την Ελλάδα (ST 10152/21, ST 10152/21 ADD 1).
38. Τον ν. 4738/2020 («Ρύθμιση οφειλών και παροχή δεύτερης ευκαιρίας και άλλες διατάξεις»), ειδικότερα δε το Κεφάλαιο Ε' («Διατάξεις για την αποτελεσματική αξιοποίηση των πόρων του Ευρωπαϊκού Μηχανισμού Ανάκαμψης "NextGeneration EU" και του εντασσόμενου σε αυτόν Ταμείου Ανάκαμψης και Σταθερότητας (Recovery & Resilience Facility - Ταμείο Ανάκαμψης»), άρθρα 270 επ.
39. Τον ν. 4822/2021 (Α' 135) «Κύρωση της Σύμβασης Χρηματοδότησης μεταξύ της Ευρωπαϊκής Επιτροπής και της Ελληνικής Δημοκρατίας, της Δανειακής Σύμβασης μεταξύ της Ευρωπαϊκής Επιτροπής και της Ελληνικής Δημοκρατίας και των Παραρτημάτων τους και άλλες διατάξεις για το Ταμείο Ανάκαμψης και Ανθεκτικότητας».
40. Την με αριθμ. 119126 ΕΞ 2021 Υπουργική Απόφαση (ΦΕΚ 4498/Β/29-09-2021) με θέμα «Σύστημα διαχείρισης και ελέγχου των Δράσεων και των Έργων του Ταμείου Ανάκαμψης και Ανθεκτικότητας», όπως τροποποιήθηκε και ισχύει σήμερα.
41. Την υπ' αριθμ. 120141 ΕΞ 2021/30.09.2021 (ΑΔΑ: 6ΝΞ3Η-ΨΘ0) απόφαση του Διοικητή της Ειδικής Υπηρεσίας Συντονισμού Ταμείου Ανάκαμψης περί Έγκρισης του Εγχειριδίου Διαδικασιών του Συστήματος Διαχείρισης και Ελέγχου του Ταμείου Ανάκαμψης, όπως ισχύει.
42. Τον Κανονισμό (ΕΕ, Ευρατόμ) αριθ. 2018/1046 του Ευρωπαϊκού Κοινοβουλίου και του Συμβουλίου της 18ης Ιουλίου 2018 σχετικά με τους δημοσιονομικούς κανόνες που εφαρμόζονται στον γενικό προϋπολογισμό της Ένωσης, την τροποποίηση των κανονισμών (ΕΕ) αριθ. 1296/2013, (ΕΕ) αριθ. 1301/2013, (ΕΕ) αριθ. 1303/2013, (ΕΕ) αριθ. 1304/2013, (ΕΕ) αριθ. 1309/2013, (ΕΕ) αριθ. 1316/2013, (ΕΕ) αριθ. 223/2014, (ΕΕ) αριθ. 283/2014 και της απόφασης αριθ. 541/2014/ΕΕ και για την κατάργηση του κανονισμού (ΕΕ, Ευρατόμ) αριθ. 966/2012 (L 193/1).
43. Τον Κανονισμό (ΕΕ) 2022/576 του Συμβουλίου της 8ης Απριλίου 2022 για την τροποποίηση του Κανονισμού (ΕΕ) αριθ. 833/2014 σχετικά με περιοριστικά μέτρα λόγω ενεργειών της Ρωσίας που αποσταθεροποιούν την κατάσταση στην Ουκρανία.»
44. Την υπ' αρ. ΥΠΕΝ/Δ ΝΕΠ/53943/1900 Υ.Α. «Διαδικασία υλοποίησης και περιγραφή αρμοδιοτήτων του Προγράμματος «Παρεμβάσεις σε αστικές περιοχές και στο κτιριακό απόθεμα» καθώς και του Προγράμματος «Άλλες στρατηγικές παρεμβάσεις» (εξαιρουμένου του έργου «Προσαρμοστική επαναχρησιμοποίηση του πρώην εργοστασίου Λαδόπουλου στην Πάτρα») - ID 16873, που είναι ενταγμένα στον πυλώνα 1 της Πράσινης Μετάβασης στο Εθνικό Σχέδιο Ανάκαμψης και Ανθεκτικότητας, Άξονας 1.2 - Ενεργειακή αναβάθμιση του κτιριακού αποθέματος της χώρας και χωροταξική μεταρρύθμιση.» (Β' 2755), όπως ισχύει.
45. Την υπ' αριθ. πρωτ. 9239ΕΞ2022/21.01.2022 (ΑΔΑ: 65ΩΚΗ-ΞΘΝ) Απόφαση ένταξης του έργου «(Sub.1 - 16873) Παρεμβάσεις με στόχο τη βελτίωση του αστικού περιβάλλοντος και του δημόσιου χώρου» στο Ταμείο Ανάκαμψης και Ανθεκτικότητας, του Αν. Υπουργού Οικονομικών (κωδικός ΟΠΣ ΤΑ 5161517), όπως ισχύει.
46. Η με στοιχεία ΑΠ οικ. ΥΠΕΝ/ΔΜΕΑΑΠ/19751/131/28-02-2022 Πρόσκληση του Υπουργείου Περιβάλλοντος και Ενεργείας ως εκάστοτε ισχύει

47. Την με στοιχεία αριθμ. ΥΠΕΝ/ΓΓΧΣΑΠ/138304/61 Κοινή Υπουργική Απόφαση των Υπουργό Περιβάλλοντος και Ενέργειας, Αναπληρωτή Υπουργό Οικονομικών και Υφυπουργό Περιβάλλοντος και Ενέργειας με θέμα «Ορισμός Αναθετούσων Αρχών (Α΄ Φάση) και άλλων αναγκαίων διαδικασιών για το πρόγραμμα «Παρεμβάσεις σε αστικές περιοχές και στο κτιριακό απόθεμα» - ID 16873 - που είναι ενταγμένο στον πυλώνα 1 της Πράσινης Μετάβασης στο Εθνικό Σχέδιο Ανάκαμψης και Ανθεκτικότητας, Άξονα 1.2 - Ενεργειακή αναβάθμιση του κτιριακού αποθέματος της χώρας και χωροταξική μεταρρύθμιση.» (ΦΕΚ Β΄ 6942/30-12-2022)

- 7.2** Οι σε εκτέλεση των ανωτέρω διατάξεων εκδοθείσες κανονιστικές πράξεις^{lxx}, καθώς και λοιπές διατάξεις που αναφέρονται ρητά ή απορρέουν από τα οριζόμενα στα συμβατικά τεύχη της παρούσας καθώς και το σύνολο των διατάξεων του ασφαλιστικού, εργατικού, περιβαλλοντικού και φορολογικού δικαίου και γενικότερα κάθε διάταξη (Νόμος, Π.Δ., Υ.Α.) και ερμηνευτική εγκύκλιος που διέπει την ανάθεση και εκτέλεση του έργου της παρούσας σύμβασης, έστω και αν δεν αναφέρονται ρητά.
- 7.3** Προσθήκες και εν γένει προσαρμογές άρθρων της διακήρυξης (πέραν των όσων ήδη προβλέπονται ρητώς στο κείμενο της πρότυπης διακήρυξης) μπορούν να προστίθενται και να περιλαμβάνονται, μόνο εφόσον είναι απόλυτα συμβατές με την ισχύουσα κάθε φορά νομοθεσία.

Άρθρο 8: Χρηματοδότηση του Έργου, Φόροι, Δασμοί, κ.λ.π.- Πληρωμή Αναδόχου

- 8.1.** Το έργο έχει ενταχθεί στο ΤΑΜΕΙΟ ΑΝΑΚΑΜΨΗΣ και ΑΝΘΕΚΤΙΚΟΤΗΤΑΣ, σύμφωνα με την υπ' αριθμ. ΥΠΕΚ/ΓΓΧΣΑΠ/138304/61/28-12-2022 ΚΥΑ (ΦΕΚ 6942/Β/30-12-2022) με το ποσό των 4.680.519,41€ και χρηματοδοτείται επίσης από τους ΙΔΙΟΥΣ ΠΟΡΟΥΣ του Δήμου με πίστωση 1.319.480,59€. Το έργο εγγράφεται στον Κ.Α: 30.7323.0013 του προϋπολογισμού του Δήμου έτους 2023.^{lxxi}
Το έργο υπόκειται στις κρατήσεις^{lxxii} που προβλέπονται για τα έργα αυτά, περιλαμβανομένης της κράτησης ύψους 0,1 % υπέρ των λειτουργικών αναγκών της Ενιαίας Αρχής Δημοσίων Συμβάσεων, σύμφωνα με το άρθρο 4 παρ 3 ν. 4013/2011^{lxxiii} και με τις διατάξεις του αρ. 7 του Ν. 4912/21, της κράτησης 6%, σύμφωνα με τις διατάξεις του άρθρου 53 παρ. 7 περ. θ' του ν. 4412/2016 και της υπ' αριθμ. ΔΝΣγ/οικ.42217/ΦΝ466/12.6.2017 απόφασης του Υπουργού Υποδομών και Μεταφορών (Β' 2235), της κράτησης 2,5% υπέρ της Π.Ο.Μ.Η.Τ.Ε.Δ.Υ., σύμφωνα με τις διατάξεις του άρθρου 53 παρ. 7 περ. θ' του ν. 4412/2016 και ΔΝΣβ/51667/ΦΝ466/12-02-2020 απόφασης του Υπουργού Υποδομών και Μεταφορών (Β' 2780), καθώς και της κράτησης ύψους 0,02% υπέρ της ανάπτυξης και συντήρησης του Ο.Π.Σ. Ε.Σ.Η.ΔΗ.Σ., σύμφωνα με το άρθρο 36 παρ. 6 του ν. 4412/2016.
- 8.2.** Τα γενικά έξοδα, όφελος κ.λ.π. του Αναδόχου και οι επιβαρύνσεις από φόρους, δασμούς κ.λ.π. καθορίζονται στο αντίστοιχο άρθρο της Ε.Σ.Υ. Ο Φ.Π.Α. βαρύνει τον Κύριο του Έργου.
- 8.3.** Οι πληρωμές θα γίνονται σύμφωνα με το άρθρο 152 του ν. 4412/2016 και το αντίστοιχο άρθρο της Ε.Σ.Υ. Η πληρωμή του εργολαβικού τιμήματος θα γίνεται σε EURO.

Άρθρο 9: Συμπλήρωση - αποσαφήνιση πληροφοριών και δικαιολογητικών

Η αναθέτουσα αρχή^{lxxiv}, τηρώντας τις αρχές της ίσης μεταχείρισης και της διαφάνειας, ζητά από τους προσφέροντες οικονομικούς φορείς, όταν οι πληροφορίες ή η τεκμηρίωση που πρέπει να υποβάλλονται είναι ή εμφανίζονται ελλιπείς ή λανθασμένες, συμπεριλαμβανομένων εκείνων στο ΕΕΕΣ, ή όταν λείπουν συγκεκριμένα έγγραφα, να υποβάλλουν, να συμπληρώνουν, να αποσαφηνίζουν ή να ολοκληρώνουν τις σχετικές πληροφορίες ή τεκμηρίωση, εντός προθεσμίας όχι μικρότερης των δέκα (10) ημερών και όχι μεγαλύτερης των είκοσι (20) ημερών από την ημερομηνία κοινοποίησης σε αυτούς της σχετικής πρόσκλησης, μέσω της λειτουργικότητας «Επικοινωνία» του

υποσυστήματος, σύμφωνα με τα ειδικότερα οριζόμενα στις διατάξεις των άρθρων 102 και 103 του ν. 4412/2016.

Η συμπλήρωση ή η αποσαφήνιση ζητείται και γίνεται αποδεκτή υπό την προϋπόθεση ότι δεν τροποποιείται η προσφορά του οικονομικού φορέα και ότι αφορά σε στοιχεία ή δεδομένα, των οποίων είναι αντικειμενικά εξακριβώσιμος ο προγενέστερος χαρακτήρας σε σχέση με το πέρας της καταληκτικής προθεσμίας παραλαβής προσφορών. Τα ανωτέρω ισχύουν κατ' αναλογίαν και για τυχόν ελλείπουσες δηλώσεις, υπό την προϋπόθεση ότι βεβαιώνουν γεγονότα αντικειμενικώς εξακριβώσιμα.^{lxxv}

Άρθρο 10: Απόφαση ανάληψης υποχρέωσης - Έγκριση δέσμευσης πίστωσης^{lxxvi}

Για την παρούσα διαδικασία έχει εκδοθεί η υπ' αρ. 101774/2022 απόφαση του Δημάρχου (ΑΔΑ: ΨΦΓ5ΩΚΤ-ΧΑΔ) για την έγκριση πολυετούς ανάληψης υποχρέωσης, επειδή η δαπάνη εκτείνεται σε περισσότερα του ενός οικονομικά έτη, σύμφωνα με την παρ. 4 του άρθρου 4 του π.δ 80/2016 και με την παρ. 1 του άρθρου 203 του Ν. 4555/2018 και η με Α/Α 821/2022 - αρ. 101781/2022 (ΑΔΑ: ΨΙΥΚΩΚΤ-78Ε) καταχώρηση στο μητρώο δεσμεύσεων του Δήμου Ν. Προποντίδας^{lxxvii}

ΚΕΦΑΛΑΙΟ Β΄

Άρθρο 11: Τίτλος, προϋπολογισμός, τόπος, περιγραφή και ουσιώδη χαρακτηριστικά του έργου

Τίτλος του έργου

Ο τίτλος του έργου είναι:

«Ανάπλαση παραλιακής ζώνης Δήμου Νέας Προποντίδας»

11.1. Προϋπολογισμός Δημοπράτησης του έργου (εκτιμώμενη αξία της σύμβασης)

Ο προϋπολογισμός δημοπράτησης του έργου ανέρχεται σε^{lxxviii} 4.838.709,68 Ευρώ και αναλύεται σε:

Δαπάνη Εργασιών 3.424.558,32 ευρώ

Γενικά έξοδα και Όφελος εργολάβου (Γ.Ε.+Ο.Ε.) 616.420,50 ευρώ

Απρόβλεπτα^{lxxix} (ποσοστού 15% επί της δαπάνης εργασιών και του κονδυλίου Γ.Ε.+Ο.Ε.) 606.146,82 ευρώ, που αναλώνονται σύμφωνα με τους όρους του άρθρου 156 παρ. 3. (β) του ν. 4412/2016.^{lxxx}

Στο ανωτέρω ποσό προβλέπεται αναθεώρηση στις τιμές ποσού 191.584,04 ευρώ, σύμφωνα με το άρθρο 153 του ν. 4412/2016.

Ρήτρα πρόσθετης καταβολής (πριμ), ποσοστού 2% επί της της αρχικής συμβατικής αξίας, μη συμπεριλαμβανομένου του ΦΠΑ, σύμφωνα με το άρθρο 149 του ν. 4412/2016 και το άρθρο 16 της παρούσας.

Η παρούσα σύμβαση δεν υποδιαιρείται σε τμήματα και ανατίθεται ως ενιαίο σύνολο, διότι το φυσικό αντικείμενο είναι ενιαίο και αδιαίρετο και το έργο πρέπει να καταστεί άμεσα λειτουργικό^{lxxxi}

11.2. Τόπος εκτέλεσης του έργου

Παραλιακό μέτωπο του Δ. Ν. Προποντίδας (Τμηματικά από Ν. Καλλικράτεια έως παραλιακό οικισμό Διονυσίου).

11.3. Περιγραφή και ουσιώδη χαρακτηριστικά του έργου

Το έργο αφορά στην ενοποίηση του παραλιακού μετώπου, με τμηματικές παρεμβάσεις, που ξεκινά από το ανατολικό τμήμα της Κοινότητας Καλλικράτειας και καταλήγει στον οικισμό της παραλίας Διονυσίου, με συνολικό γραμμικό μήκος άξονα παρέμβασης του έργου 7.000m περίπου. Το έργο στοχεύει στη δημιουργία ενός οργανωμένου και αναβαθμισμένου αστικού και τουριστικού περιβάλλοντος, με τη δημιουργία υψηλής ποιότητας υποδομές.

Κατά την υλοποίηση του έργου προβλέπονται - κυρίως - τα εξής:

- βελτίωση του υφιστάμενου οδοστρώματος με ασφαλτόστρωση και επίστρωση με κυβόλιθους σε ορισμένα τμήματα του παραλιακού μετώπου. Για τη διασφάλιση της εύρυθμης λειτουργίας του οδοστρώματος προβλέπεται η τοποθέτηση στρώσεων οδοστρώσας (στα υπό ασφαλτόστρωση τμήματα) και στρώσεων οπλισμένου σκυροδέματος (στα υπό επίστρωση με τσιμεντοκυβόλιθους τμήματα),
- πρόβλεψη πεζοδρομίων εκατέρωθεν - όπου υπάρχει διαθεσιμότητα χώρου - ή/και μονόπλευρα κατά μήκος των παραλιακών οδών για τη διασφάλιση της ελεγχόμενης

- πλέον κίνησης οχημάτων και κίνησης πεζών,
- διαμόρφωση οδεύσεων για την κίνηση ποδηλάτων (ποδηλατόδρομος),
- χωροθέτηση οδεύσεων ασφαλούς κίνησης ΑΜΕΑ (ειδικοί διάδρομοι κίνησης, διαβάσεις, ράμπες, σήμανση κλπ),
- διαμόρφωση θέσεων στάσης και θέασης,
- τοποθέτηση φωτιστικών σωμάτων επί ιστών και λοιπού αστικού εξοπλισμού (κάδοι απορριμμάτων, φύτευση, παγκάκια κλπ),
- αποκατάσταση και ανάπτυξη του μώλου στην Ν. Καλλικράτεια, με επίστρωση με χυτό βοτσαλωτό δάπεδο και ηλεκτροφωτισμό,
- εγκατάσταση 3 προκατασκευασμένων οικίσκων διαστάσεων κάτοψης κατ' ελάχιστον 3,00m x 4,00m και ελάχιστου καθαρού ύψους 2,65 m πλήρως εξοπλισμένων και διαμορφωμένων για λειτουργία Εξειδικευμένου Αποδυτηρίου για Άτομα με Αναπηρίες (CP).

Ακόμη και για την ασφάλεια των χρηστών προβλέπεται η σήμανση των έργων, ήτοι:

- κατακόρυφης σήμανσης (πληροφοριακές και ρυθμιστικές πινακίδες),
- οριζόντιας σήμανσης (διαγράμμιση οδοστρώματος με ανακλαστική βαφή),
- νέες θέσεις διαβάσεων πεζών και ΑΜΕΑ με την κατάλληλη διαμόρφωση (ράμπες) και διαγράμμιση.

Επιπλέον και όσον αφορά την εξοικονόμηση ενέργειας κατά τη λειτουργία των έργων αναφέρεται ότι θα τοποθετηθούν φωτιστικά σώματα με λαμπτήρες τύπου led, τα οποία είναι φιλικά στο περιβάλλον ενώ παράλληλα παρέχουν καθαρή και προηγμένης τεχνολογίας φωτισμό.

Όλες οι εργασίες θα εκτελεστούν σύμφωνα με τους γενικώς παραδεκτούς κανόνες της Επιστήμης και της Τεχνικής και βάσει με όσα ειδικότερα αναφέρονται στα συμβατικά τεύχη.

Επισημαίνεται ότι, το φυσικό και οικονομικό αντικείμενο των δημοπρατούμενων έργων δεν πρέπει να μεταβάλλεται ουσιαδώς κατά τη διάρκεια εκτέλεσης της σύμβασης, κατά τα οριζόμενα στην παρ. 4 του άρθρου 132 ν. 4412/2016. Δυνατότητα μεταβολής υφίσταται, μόνο υπό τις προϋποθέσεις των άρθρων 132 και 156 του ν. 4412/2016.

Επιτρέπεται η χρήση των «επί έλασσον» δαπανών με τους ακόλουθους όρους και περιορισμούς:

- Δεν τροποποιείται το «βασικό σχέδιο» της προκήρυξης, ούτε οι προδιαγραφές του έργου, όπως περιγράφονται στα συμβατικά τεύχη, ούτε καταργείται ομάδα εργασιών της αρχικής σύμβασης.
- Δεν θίγεται η πληρότητα, ποιότητα και λειτουργικότητα του έργου.
- Δεν χρησιμοποιείται για την πληρωμή νέων εργασιών που δεν υπήρχαν στην αρχική σύμβαση.
- Δεν υπερβαίνει η δαπάνη αυτή, κατά τον τελικό εγκεκριμένο Ανακεφαλαιωτικό Πίνακα Εργασιών του έργου, ποσοστό είκοσι τοις εκατό (20%) της συμβατικής δαπάνης ομάδας εργασιών του έργου ούτε, αθροιστικά, ποσοστό δέκα τοις εκατό (10%) της δαπάνης της αρχικής αξίας σύμβασης χωρίς Φ.Π.Α., αναθεώρηση τιμών και απρόβλεπτες δαπάνες. Στην αθροιστική αυτή ανακεφαλalaίωση λαμβάνονται υπόψη μόνο οι μεταφορές δαπάνης από μία ομάδα εργασιών σε άλλη.

Τα ποσά που εξοικονομούνται, εφόσον υπερβαίνουν τα ανωτέρω όρια (20% ή και 10%), μειώνουν ισόποσα τη δαπάνη της αξίας σύμβασης χωρίς Φ.Π.Α., αναθεωρήσεις και απρόβλεπτες δαπάνες. Για τη χρήση των «επί έλασσον δαπανών» απαιτείται σε κάθε περίπτωση η σύμφωνη γνώμη του Τεχνικού Συμβουλίου, ύστερα από εισήγηση του φορέα υλοποίησης. Ο προϋπολογισμός των έργων στα οποία εφαρμόζεται η παράγραφος αυτή αναλύεται σε ομάδες εργασιών, οι οποίες συντίθενται από εργασίες που υπάγονται σε ενιαία υποσύνολα του τεχνικού αντικειμένου των έργων, έχουν παρόμοιο τρόπο κατασκευής και επιδέχονται το ίδιο ποσοστό έκπτωσης στις τιμές μονάδας τους. Με την με αριθμ. ΔΝΣγ/οικ.38107/ΦΝ 466/2017 Απόφαση του Υπουργού Υποδομών και Μεταφορών (Β' 1956) «Καθορισμός «Ομάδων

εργασιών» ανά κατηγορία έργων για τις δημόσιες συμβάσεις έργων του ν. 4412/2016», η οποία έχει εφαρμογή σε όλα τα ως άνω έργα, προσδιορίζονται οι ομάδες εργασιών ανά κατηγορία έργων.

Άρθρο 12: Προθεσμία εκτέλεσης του έργου

Η συνολική προθεσμία εκτέλεσης του έργου, ορίζεται σε **είκοσι τέσσερις (24) μήνες** από την ημέρα υπογραφής της σύμβασης^{lxxxii}

Αναλυτικότερα στοιχεία για τις προθεσμίες του έργου αναφέρονται στην Ε.Σ.Υ.

Άρθρο 13: Διαδικασία σύναψης σύμβασης - Όροι υποβολής προσφορών

- 13.1** Η επιλογή του Αναδόχου, θα γίνει σύμφωνα με την «ανοικτή διαδικασία» του άρθρου 27 του ν. 4412/2016 και υπό τις προϋποθέσεις του νόμου αυτού.
- 13.2** Η οικονομική προσφορά των διαγωνιζομένων, θα συνταχθεί και υποβληθεί σύμφωνα με τα οριζόμενα στο άρθρο 95 παρ. 2.(α) του ν. 4412/2016 καθώς και στην παρ. 3.5 περ. γ έως στ της παρούσας.
- 13.3** Κάθε προσφέρων μπορεί να υποβάλει μόνο μία προσφορά. ^{lxxxiii}
- 13.4** Δεν επιτρέπεται η υποβολή εναλλακτικών προσφορών. ^{lxxxiv}
- 13.5** Δε γίνονται δεκτές προσφορές για μέρος του αντικειμένου της σύμβασης.

Άρθρο 14: Κριτήριο Ανάθεσης

Κριτήριο για την ανάθεση της σύμβασης είναι η πλέον συμφέρουσα από οικονομική άποψη προσφορά μόνο βάσει τιμής (χαμηλότερη τιμή).

Άρθρο 15: Εγγύηση συμμετοχής

- 15.1** Για την συμμετοχή στον διαγωνισμό απαιτείται η κατάθεση από τους συμμετέχοντες οικονομικούς φορείς, κατά τους όρους της παρ. 1 του άρθρου 72 του ν. 4412/2016, εγγυητικής επιστολής συμμετοχής, που ανέρχεται στο ποσό των ενενήντα έξι χιλιάδων επτακοσίων εβδομήντα τεσσάρων ευρώ και δεκαεννιά λεπτών (96.774,19€)^{lxxxv}.
Στην περίπτωση ένωσης οικονομικών φορέων, η εγγύηση συμμετοχής περιλαμβάνει και τον όρο ότι η εγγύηση καλύπτει τις υποχρεώσεις όλων των οικονομικών φορέων που συμμετέχουν στην ένωση.
- 15.2** Οι εγγυητικές επιστολές συμμετοχής περιλαμβάνουν, σύμφωνα με το άρθρο 72 παρ. 12 του ν. 4412/2016, κατ' ελάχιστον τα ακόλουθα στοιχεία:
- α) την ημερομηνία έκδοσης,
 - β) τον εκδότη,
 - γ) τον Δήμο Ν. Προποντίδας, προς τον οποίο απευθύνονται,
 - δ) τον αριθμό της εγγύησης,
 - ε) το ποσό που καλύπτει η εγγύηση,
 - στ) την πλήρη επωνυμία, τον Α.Φ.Μ. και τη διεύθυνση του οικονομικού φορέα υπέρ του οποίου εκδίδεται η εγγύηση (στην περίπτωση ένωσης αναγράφονται όλα τα παραπάνω για κάθε μέλος της ένωσης),
 - ζ) τους όρους ότι: αα) η εγγύηση παρέχεται ανέκκλητα και ανεπιφύλακτα, ο δε εκδότης παραιτείται του δικαιώματος της διαιρέσεως και της διζήσεως, και ββ) ότι σε περίπτωση κατάπτωσης αυτής, το ποσό της κατάπτωσης υπόκειται στο εκάστοτε ισχύον τέλος χαρτοσήμου. (Η υποπερ. αα' δεν εφαρμόζεται για τις

εγγυήσεις που παρέχονται με γραμμάτιο του Ταμείου Παρακαταθηκών και Δανείων).

η) τα στοιχεία της διακήρυξης (αριθμός, έτος, τίτλος έργου) και την καταληκτική ημερομηνία υποβολής προσφορών,

θ) την ημερομηνία λήξης ή τον χρόνο ισχύος της εγγύησης,

ι) την ανάληψη υποχρέωσης από τον εκδότη της εγγύησης να καταβάλει το ποσό της εγγύησης ολικά ή μερικά εντός πέντε (5) ημερών μετά από απλή έγγραφη ειδοποίηση εκείνου προς τον οποίο απευθύνεται.

15.3 Η εγγύηση συμμετοχής πρέπει να ισχύει τουλάχιστον για τριάντα (30) ημέρες μετά τη λήξη του χρόνου ισχύος της προσφοράς του άρθρου 19 της παρούσας, ήτοι μέχρι **09/07/2024**, άλλως η προσφορά απορρίπτεται. Η αναθέτουσα αρχή μπορεί, πριν τη λήξη της προσφοράς, να ζητά από τους προσφέροντες να παρατείνουν, πριν τη λήξη τους, τη διάρκεια ισχύος της προσφοράς και της εγγύησης συμμετοχής.

15.4 Η εγγύηση συμμετοχής καταπίπτει, αν ο προσφέρων:

- αποσύρει την προσφορά του κατά τη διάρκεια ισχύος αυτής,
- παρέχει, εν γνώσει του, ψευδή στοιχεία ή πληροφορίες που αναφέρονται στο άρθρο 22,
- δεν προσκομίζει εγκαίρως τα προβλεπόμενα στο άρθρο 23 της παρούσας δικαιολογητικά,
- στις περιπτώσεις των παρ. 3, 4 και 5 του άρθρου 103 του ν. 4412/2016, περί πρόσκλησης για υποβολή δικαιολογητικών από τον προσωρινό ανάδοχο, αν, κατά τον έλεγχο των παραπάνω δικαιολογητικών, σύμφωνα με τα άρθρο 4.2 της παρούσας, διαπιστωθεί ότι τα στοιχεία που δηλώθηκαν στο ΕΕΕΣ είναι εκ προθέσεως απατηλά, ή ότι έχουν υποβληθεί πλαστά αποδεικτικά στοιχεία, ή αν, από τα παραπάνω δικαιολογητικά που προσκομίσθηκαν νομίμως και εμπροθέσμως, δεν αποδεικνύεται η μη συνδρομή των λόγων αποκλεισμού του άρθρου 18 ή η πλήρωση μιας ή περισσότερων από τις απαιτήσεις των,
- δεν προσέλθει εγκαίρως για υπογραφή του συμφωνητικού,
- υποβάλει μη κατάλληλη προσφορά με την έννοια της περ. 46 της παρ. 1 του άρθρου 2 του ν. 4412/2016,
- δεν ανταποκριθεί στη σχετική πρόσκληση της αναθέτουσας αρχής εντός της προβλεπόμενης, στο άρθρο 4.1 (η) προθεσμίας και δεν υποβάλλει εξηγήσεις, σε περίπτωση ασυνήθιστα χαμηλής προσφοράς.^{lxxxvi}

15.5 Η εγγύηση συμμετοχής επιστρέφεται στον ανάδοχο με την προσκόμιση της εγγύησης καλής εκτέλεσης.

Η εγγύηση συμμετοχής επιστρέφεται στους λοιπούς προσφέροντες, σύμφωνα με τα ειδικότερα οριζόμενα στο άρθρο 72 του ν. 4412/2016^{lxxxvii}.

Άρθρο 16: Χορήγηση Προκαταβολής - Εγγύηση Προκαταβολής - Ρήτρα πρόσθετης καταβολής (Πριμ)

16.1 Προβλέπεται η χορήγηση προκαταβολής στον Ανάδοχο^{lxxxviii} ποσού μέχρι του δεκαπέντε τοις εκατό (15%) της αξίας της σύμβασης, χωρίς αναθεώρηση και Φ.Π.Α., σύμφωνα με την παράγραφο 10 εδ.α του άρθρου 25 του ν. 3614/2007 (όπως προστέθηκε με την παρ. 3 του άρθρου 242 του ν. 4072/2012), στις περιπτώσεις συγχρηματοδοτούμενων δημόσιων έργων, υπό την προϋπόθεση της καταβολής από τον ανάδοχο ισόποσης εγγύησης προκαταβολής.

Η χορηγούμενη προκαταβολή είναι έντοκη από την ημερομηνία καταβολής της στον ανάδοχο. Για το ποσό αυτό βαρύνεται ο ανάδοχος με τόκο, ο οποίος υπολογίζεται με ποσοστό επιτοκίου που ανέρχεται σε ποσοστό ίσο με το μικρότερο επιτόκιο των εντόκων γραμματίων του Δημοσίου

δωδεκάμηνης ή, αν δεν εκδίδονται τέτοια, εξάμηνης διάρκειας προσαυξημένο κατά 0,25 ποσοστιαίες μονάδες. Το επιτόκιο μπορεί να αναπροσαρμόζεται με κοινή απόφαση των Υπουργών Οικονομικών και Υποδομών και Μεταφορών.^{lxxxix}

Η προκαταβολή και η εγγύηση προκαταβολής μπορούν να χορηγούνται τμηματικά. Η προκαταβολή απαγορεύεται να χρησιμοποιηθεί για δαπάνες που δεν σχετίζονται, άμεσα ή έμμεσα, με το αντικείμενο της σύμβασης.

Η απόσβεση της προκαταβολής και η επιστροφή της εγγύησης προκαταβολής πραγματοποιούνται, σύμφωνα με τις διατάξεις των άρθρων 72 και 150 του ν. 4412/2016.^{xc}

Η εγγυητική επιστολή προκαταβολής καταπίπτει με αιτιολογημένη απόφαση της αναθέτουσας αρχής, η οποία εκδίδεται μετά από προηγούμενη εισήγηση της Διευθύνουσας Υπηρεσίας^{xcii}.

16.2 Για την ταχύτερη, σε σχέση με τη συμβατική προθεσμία, εκτέλεσης του παρόντος έργου, προβλέπεται η χορήγηση πρόσθετης καταβολής (πριμ) στον Ανάδοχο ποσοστού 2% επί της της αρχικής συμβατικής αξίας, μη συμπεριλαμβανομένου του ΦΠΑ, εφόσον ο χρόνος παράδοσης του έργου είναι μικρότερος κατά δέκα τοις εκατό (10%) του προβλεπόμενου στη σύμβαση

16.3 Στην περίπτωση αυτήν, για την πληρωμή της πρόσθετης καταβολής απαιτείται η προηγούμενη έκδοση απόφασης του αρμόδιου αποφαινομένου οργάνου, μετά από γνώμη του αρμόδιου τεχνικού συμβουλίου, ήτοι της αναθέτουσας αρχής και, σε περίπτωση που δεν υπάρχει, του τεχνικού συμβουλίου της Γενικής Γραμματείας Υποδομών.

16.4 Η πρόσθετη καταβολή καταβάλλεται με την εμπρόθεσμη ολοκλήρωση του συμβατικού αντικειμένου. Η πρόσθετη καταβολή θεωρείται συμπληρωματικό εργολαβικό αντάλλαγμα, εγκρίνεται αναλόγως, ως τροποποίηση της σύμβασης, βάσει της περ. α' της παρ. 1 του άρθρου 132 του ν. 4412/2016 και περιλαμβάνεται σε ειδικό λογαριασμό, που υποβάλλει ο ανάδοχος μετά την έκδοση βεβαίωσης περάτωσης εργασιών και την αναγραφή σε αυτή της ταχύτερης εκτέλεσης του έργου σύμφωνα με τους ειδικότερους όρους των εγγράφων της σύμβασης.

16.5 Οι αποφάσεις για παρατάσεις προθεσμιών ρυθμίζουν κάθε θέμα, που σχετίζεται με την πρόσθετη αυτή καταβολή και ιδιαίτερα, αν μετατίθεται, μερικά ή ολικά, ο κρίσιμος, για την πρόσθετη καταβολή, χρόνος, με σαφή και εμπεριστατωμένη αιτιολογία, προκειμένου να δικαιούται ο ανάδοχος πρόσθετη αμοιβή, κατά τα οριζόμενα ανωτέρω, υπό τον όρο ο ανάδοχος να είναι πλήρως ανυπαίτιος για τις χορηγηθείσες παρατάσεις.

Άρθρο 17: Εγγυήσεις καλής εκτέλεσης και λειτουργίας του έργου

17.1 Για την υπογραφή της σύμβασης απαιτείται η παροχή εγγύησης καλής εκτέλεσης, σύμφωνα με το άρθρο 72 παρ. 4 του ν. 4412/2016, το ύψος της οποίας καθορίζεται σε ποσοστό 5% επί της εκτιμώμενης αξίας της σύμβασης (ή του τμήματος της σύμβασης, σε περίπτωση υποδιαίρεσης σε τμήματα), χωρίς να συμπεριλαμβάνονται τα δικαιώματα προαίρεσης, χωρίς Φ.Π.Α. και κατατίθεται μέχρι και την υπογραφή του συμφωνητικού^{xcii}.

Σε περίπτωση τροποποίησης της σύμβασης κατά το άρθρο 132 ν. 4412/2016, η οποία συνεπάγεται αύξηση της συμβατικής αξίας, η αναθέτουσα αρχή οφείλει να απαιτεί από τον ανάδοχο να καταθέσει, μέχρι και την υπογραφή της τροποποιημένης σύμβασης, συμπληρωματική εγγύηση το ύψος της οποίας ανέρχεται σε ποσοστό 5% επί του ποσού της αύξησης της αξίας της σύμβασης, χωρίς ΦΠΑ.

Οι εγγυητικές επιστολές καλής εκτέλεσης περιλαμβάνουν κατ' ελάχιστον τα αναφερόμενα στην παράγραφο 15.2 της παρούσας, πλην της περ. (η), και επιπρόσθετα, τον αριθμό και τον τίτλο της σχετικής σύμβασης.

Η εγγύηση καλής εκτέλεσης της σύμβασης καλύπτει συνολικά και χωρίς διακρίσεις την εφαρμογή όλων των όρων της σύμβασης και κάθε απαίτηση της αναθέτουσας αρχής ή του κυρίου του έργου έναντι του αναδόχου.

Ο χρόνος ισχύος της εγγύησης καλής εκτέλεσης πρέπει να είναι μεγαλύτερος κατά τρεις (3) τουλάχιστον μήνες από το άθροισμα της συμβατικής προθεσμίας, της οριακής προθεσμίας και του χρόνου υποχρεωτικής συντήρησης του έργου, σύμφωνα με το άρθρο 171 του ν. 4412 και τα έγγραφα της παρούσας σύμβασης.

Η εγγύηση καλής εκτέλεσης καταπίπτει υπέρ της αναθέτουσας αρχής, στην περίπτωση παράβασης από τον ανάδοχο των όρων της σύμβασης, όπως αυτή ειδικότερα ορίζει.

Οι εγγυητικές επιστολές καλής εκτέλεσης, καταπίπτουν με αιτιολογημένη απόφαση της αναθέτουσας αρχής, η οποία εκδίδεται μετά από προηγούμενη εισήγηση της Διευθύνουσας Υπηρεσίας.^{xciii}

Ειδικά, σε περίπτωση οριστικοποίησης της απόφασης έκπτωσης του αναδόχου, το σύνολο των εγγυήσεων για την καλή εκτέλεση του έργου, καταπίπτει υπέρ του κυρίου του έργου, ως ειδική ποινική ρήτρα, και κατά μέγιστο μέχρι το υπολειπόμενο προς κατασκευή ποσό της σύμβασης και εφόσον ληφθεί υπόψη προς επιστροφή αρνητικός λογαριασμός.^{xciv}

Η εγγύηση καλής εκτέλεσης, όπως αυτή διαμορφώθηκε κατόπιν τροποποιήσεων της σύμβασης, κατά το άρθρο 132 του ν. 4412/2016, μειώνεται αμέσως μετά από την έγκριση της τελικής επιμέτρησης από τη διευθύνουσα υπηρεσία, κατά ποσοστό εβδομήντα τοις εκατό (70%) της συνολικής αξίας.^{xcv}

Το σύνολο των εγγυήσεων καλής εκτέλεσης επιστρέφεται χωρίς καθυστέρηση, αμέσως μετά από την έγκριση του πρωτοκόλλου παραλαβής και την έγκριση του τελικού λογαριασμού του έργου.

17.2 Εγγύηση καλής λειτουργίας

Για την αποκατάσταση των ελαττωμάτων που ανακύπτουν ή των ζημιών που προκαλούνται από δυσλειτουργία των έργων κατά την περίοδο εγγύησης καλής λειτουργίας, απαιτείται η παροχή εγγύησης καλής λειτουργίας, σύμφωνα με το άρθρο 72 παρ. 10 του ν. 4412/2016, το ύψος της οποίας καθορίζεται σε ποσοστό πέντε τοις εκατό (5%) της εκτιμώμενης αξίας της σύμβασης.

Η επιστροφή της ανωτέρω εγγύησης λαμβάνει χώρα μετά από την ολοκλήρωση της περιόδου εγγύησης καλής λειτουργίας.

Οι εγγυητικές επιστολές καλής λειτουργίας περιλαμβάνουν κατ' ελάχιστον τα αναφερόμενα στην παράγραφο 15.2 της παρούσας και επιπρόσθετα, τον αριθμό και τον τίτλο της σχετικής σύμβασης.^{xcvi}

17.3 Οι κρατήσεις της παρ. 12 του άρθρου 152 του ν. 4412/2016, περί λογαριασμών και πιστοποιήσεων, μπορεί να αντικατασταθούν οποτεδήποτε από τον ανάδοχο, μερικά ή ολικά, με ισόποση εγγυητική επιστολή. Οι εγγυήσεις αυτές περιορίζονται κατά ποσοστό πέντε τοις εκατό (5%) επί της αξίας των εργασιών που περιλαμβάνονται στις υποβληθείσες στην υπηρεσία επιμετρήσεις. Η μείωση αποφασίζεται από τη διευθύνουσα υπηρεσία, ύστερα από αίτηση του αναδόχου, η οποία συνοδεύεται από ειδικό απολογισμό των εργασιών των οποίων έχουν υποβληθεί οι επιμετρήσεις.^{xcvii}

Άρθρο 17Α: Έκδοση εγγυητικών

17.Α.1. Οι εγγυητικές επιστολές των άρθρων 15, 16 και 17 εκδίδονται από πιστωτικά ή

χρηματοδοτικά ιδρύματα ή ασφαλιστικές επιχειρήσεις κατά την έννοια των περιπτώσεων β' και γ' της παρ. 1 του άρθρου 14 του ν. 4364/ 2016 (Α'13) που λειτουργούν νόμιμα στα κράτη- μέλη της Ένωσης ή του Ευρωπαϊκού Οικονομικού Χώρου ή στα κράτη-μέρη της ΣΔΣ και έχουν, σύμφωνα με τις ισχύουσες διατάξεις, το δικαίωμα αυτό. Μπορούν, επίσης, να εκδίδονται από το Τ.Μ.Ε.Δ.Ε. ή να παρέχονται με γραμμάτιο του Ταμείου Παρακαταθηκών και Δανείων με παρακατάθεση σε αυτό του αντίστοιχου χρηματικού ποσού.^{xcviii} Αν συσταθεί παρακαταθήκη με γραμμάτιο παρακατάθεσης χρεογράφων στο Ταμείο Παρακαταθηκών και Δανείων, τα τοκομερίδια ή μερίσματα που λήγουν κατά τη διάρκεια της εγγύησης επιστρέφονται μετά τη λήξη τους στον υπέρ ου η εγγύηση οικονομικό φορέα.

17.A.2 Οι εγγυητικές επιστολές εκδίδονται κατ' επιλογή του οικονομικού φορέα/αναδόχου από ένα ή περισσότερους εκδότες της παραπάνω παραγράφου, ανεξαρτήτως του ύψους των.

Η αναθέτουσα αρχή επικοινωνεί με τους φορείς που φέρονται να έχουν εκδώσει τις εγγυητικές επιστολές, προκειμένου να διαπιστώσει την εγκυρότητά τους^{xcix}.

Άρθρο 18: Ημερομηνία και ώρα λήξης της προθεσμίας υποβολής των προσφορών - αποσφράγισης

Ως ημερομηνία και ώρα λήξης της προθεσμίας υποβολής των προσφορών^c ορίζεται η 09/03/2023, ημέρα Πέμπτη και ώρα 10.00 π.μ

Ως ημερομηνία και ώρα ηλεκτρονικής αποσφράγισης των προσφορών ορίζεται η 13/03/2023, ημέρα Δευτέρα και ώρα 10.00 π.μ.

Αν, για λόγους ανωτέρας βίας ή για τεχνικούς λόγους, δεν διενεργηθεί η αποσφράγιση κατά την ορισθείσα ημέρα ή αν μέχρι τη μέρα αυτή δεν έχει υποβληθεί καμία προσφορά, η αποσφράγιση και η καταληκτική ημερομηνία αντίστοιχα μετατίθενται σε οποιαδήποτε άλλη ημέρα, με απόφαση της αναθέτουσας αρχής. Η απόφαση αυτή κοινοποιείται στους προσφέροντες, μέσω της λειτουργικότητας "Επικοινωνία", πέντε (5) τουλάχιστον εργάσιμες ημέρες πριν τη νέα ημερομηνία και αναρτάται στην ΕΕΕΕ, στο ΚΗΜΔΗΣ και στην ιστοσελίδα της αναθέτουσας αρχής, εφόσον διαθέτει, καθώς και στον ειδικό, δημόσια προσβάσιμο, χώρο "ηλεκτρονικοί διαγωνισμοί" της πύλης www.promitheus.gov.gr του ΕΣΗΔΗΣ. Αν και στη νέα αυτή ημερομηνία δεν καταστεί δυνατή η αποσφράγιση των προσφορών ή δεν υποβληθούν προσφορές, μπορεί να ορισθεί και νέα ημερομηνία, εφαρμοζόμενων κατά τα λοιπά των διατάξεων των δύο προηγούμενων εδαφίων. Σε περίπτωση που και στη νέα αυτή ημερομηνία δεν καταστεί δυνατή η αποσφράγιση των προσφορών ή δεν υποβληθούν προσφορές, διεξάγεται νέα διαδικασία σύναψης δημόσιας σύμβασης για το εν λόγω έργο με την εκ νέου τήρηση όλων των διατυπώσεων δημοσιότητας που προβλέπονται στις διατάξεις του παρόντος (επαναληπτικός διαγωνισμός, σύμφωνα με τις διατάξεις του άρθρου 98 παρ. 1 περ. α του ν. 4412/2016).

Άρθρο 19: Χρόνος ισχύος προσφορών

19. 1 Κάθε υποβαλλόμενη προσφορά δεσμεύει τον συμμετέχοντα στον διαγωνισμό κατά τη διάταξη του άρθρου 97 παρ. 3 του ν. 4412/2016, για διάστημα **δεκαπέντε (15) μηνών**^{ci} από την ημερομηνία λήξης της προθεσμίας υποβολής των προσφορών.

19.2 Προσφορά που ορίζει χρόνο ισχύος μικρότερο από αυτόν που προβλέπεται στο παρόν απορρίπτεται ως μη κανονική^{cii}.

19.3 Η αναθέτουσα αρχή μπορεί, πριν τη λήξη του χρόνου ισχύος της προσφοράς, να ζητά από τους προσφέροντες να παρατείνουν τη διάρκεια ισχύος της προσφοράς τους και της εγγύησης συμμετοχής, κατ' ανώτατο όριο για χρονικό διάστημα ίσο με το προβλεπόμενο στην

παρ. 19.1. Μετά από τη λήξη και του παραπάνω ανώτατου χρονικού ορίου παράτασης ισχύος της προσφοράς, τα αποτελέσματα της παρούσας διαδικασίας ανάθεσης ματαιώνονται, εκτός αν η αναθέτουσα αρχή κρίνει, κατά περίπτωση, αιτιολογημένα, ότι η συνέχιση της διαδικασίας εξυπηρετεί το δημόσιο συμφέρον, οπότε οι οικονομικοί φορείς που συμμετέχουν στη διαδικασία μπορούν να επιλέξουν να παρατείνουν την προσφορά τους, εφόσον τους ζητηθεί πριν από την πάροδο του ανωτέρω ανώτατου ορίου παράτασης της προσφοράς τους. Η διαδικασία ανάθεσης συνεχίζεται με όσους παρέτειναν τις προσφορές τους και αποκλείονται οι λοιποί οικονομικοί φορείς.

19.4 Αν λήξει ο χρόνος ισχύος των προσφορών και δεν ζητηθεί παράταση της προσφοράς, η αναθέτουσα αρχή δύναται, με αιτιολογημένη απόφασή της, εφόσον η εκτέλεση της σύμβασης εξυπηρετεί το δημόσιο συμφέρον, να ζητήσει, εκ των υστέρων, από τους οικονομικούς φορείς που συμμετέχουν στη διαδικασία, να παρατείνουν τον χρόνο ισχύος της προσφοράς τους, καθώς και της εγγύησης συμμετοχής, οπότε η διαδικασία συνεχίζεται με τους οικονομικούς φορείς, οι οποίοι προέβησαν στις ανωτέρω ενέργειες^{ciii}.

Άρθρο 20: Δημοσιότητα/ Δαπάνες δημοσίευσης

A. Δημοσίευση στην Επίσημη Εφημερίδα της Ευρωπαϊκής Ένωσης

Προκήρυξη σύμβασης, ήτοι το σχετικό τυποποιημένο έντυπο “Προκήρυξη Σύμβασης”^{civ}, **απεστάλη**, μέσω της διαδικτυακής πύλης simap.europa.eu, για δημοσίευση στην Υπηρεσία Εκδόσεων της Ευρωπαϊκής Ένωσης στις 25/01/2023.

B. Δημοσίευση σε εθνικό επίπεδο

1.α) Η προκήρυξη σύμβασης της προηγούμενης παραγράφου Α και η Διακήρυξη αναρτήθηκαν στο ΚΗΜΔΗΣ.

1.β) Τα έγγραφα της παρούσας διαδικασίας δημόσιας σύμβασης καταχωρήθηκαν στο σχετικό ηλεκτρονικό χώρο του ΕΣΗΔΗΣ- Δημόσια Έργα με Συστημικό Αύξοντα Αριθμό: 195576 [εφόσον είναι γνωστός], και αναρτήθηκαν στη Διαδικτυακή Πύλη (www.promitheus.gov.gr) του ΟΠΣ ΕΣΗΔΗΣ.

2. Στην ιστοσελίδα της αναθέτουσας αρχής (www.nea-prorontida.gr), αναρτάται σχετική ενημέρωση, σύμφωνα με τα οριζόμενα στο άρθρο 2 της παρούσας.

3. Περίληψη της παρούσας Διακήρυξης δημοσιεύεται στον Ελληνικό Τύπο^{cv}, σύμφωνα με το άρθρο 66 ν. 4412/2016, και αναρτάται στο πρόγραμμα “Διαύγεια” diavgeia.gov.gr.

Γ. Γνωστοποίηση της συναφθείσας σύμβασης για τις συμβάσεις άνω των ορίων, δημοσιεύεται στην ΕΕΕΕ, σύμφωνα με το άρθρο 64 του ν. 4412/2016.

Τα έξοδα των εκ της κείμενης νομοθεσίας απαραίτητων δημοσιεύσεων της περίληψης της δημοπρασίας στην οποία αναδείχθηκε ανάδοχος, βαρύνουν τον ίδιο και εισπράττονται με τον πρώτο λογαριασμό πληρωμής του έργου. Τα έξοδα δημοσιεύσεων των τυχόν προηγούμενων διαγωνισμών για την ανάθεση του ίδιου έργου, καθώς και τα έξοδα των μη απαραίτητων εκ του νόμου δημοσιεύσεων βαρύνουν την αναθέτουσα αρχή και καταβάλλονται από τις πιστώσεις του έργου.

Οι δαπάνες δημοσίευσης της προκήρυξης στην Επίσημη Εφημερίδα της Ευρωπαϊκής Ένωσης βαρύνουν τον προϋπολογισμό της Ένωσης.

Άρθρο 20Α: Διαβούλευση επί των δημοσιευμένων εγγράφων της σύμβασης^{cvi}

Δεν προβλέπεται



ΚΕΦΑΛΑΙΟ Γ΄

Η σύμβαση ανατίθεται βάσει του κριτηρίου του άρθρου 14 της παρούσας, σε προσφέροντα ο οποίος δεν αποκλείεται από τη συμμετοχή βάσει της παρ. Α του άρθρου 22 της παρούσας και πληροί τα κριτήρια επιλογής των παρ. Β, Γ, Δ, Ε του άρθρου 22 της παρούσας

Άρθρο 21: Δικαιούμενοι συμμετοχής στη διαδικασία σύναψης σύμβασης

21.1 Δικαίωμα συμμετοχής έχουν φυσικά ή νομικά πρόσωπα, ή ενώσεις αυτών ^{cvii} που δραστηριοποιούνται στις κατηγορίες έργων ΟΔΟΠΟΙΪΑΣ και ΗΛΕΚΤΡΟΜΗΧΑΝΟΛΟΓΙΚΩΝ ^{cviii} και που είναι εγκατεστημένα σε ^{cix}:

- α) σε κράτος - μέλος της Ένωσης,
- β) σε κράτος - μέλος του Ευρωπαϊκού Οικονομικού Χώρου (Ε.Ο.Χ.),
- γ) σε τρίτες χώρες που έχουν υπογράψει και κυρώσει τη ΣΔΣ, στο βαθμό που η υπό ανάθεση δημόσια σύμβαση καλύπτεται από τα Παραρτήματα 1, 2, 4, 5, 6 και 7 ^{cx} και τις γενικές σημειώσεις του σχετικού με την Ένωση Προσαρτήματος Ι της ως άνω Συμφωνίας, καθώς και
- δ) σε τρίτες χώρες που δεν εμπίπτουν στην περίπτωση γ' της παρούσας παραγράφου και έχουν συνάψει διμερείς ή πολυμερείς συμφωνίες με την Ένωση σε θέματα διαδικασιών ανάθεσης δημοσίων συμβάσεων.

Στον βαθμό που καλύπτονται από τα Παραρτήματα 1, 2, 4, 5, 6 και 7 και τις γενικές σημειώσεις του σχετικού με την Ένωση Προσαρτήματος Ι της ΣΔΣ, καθώς και τις λοιπές διεθνείς συμφωνίες από τις οποίες δεσμεύεται η Ένωση, οι αναθέτουσες αρχές επιφυλάσσουν για τα έργα, τα αγαθά, τις υπηρεσίες και τους οικονομικούς φορείς των χωρών που έχουν υπογράψει τις εν λόγω συμφωνίες μεταχείριση εξίσου ευνοϊκή με αυτήν που επιφυλάσσουν για τα έργα, τα αγαθά, τις υπηρεσίες και τους οικονομικούς φορείς της Ένωσης ^{cx}.

21.2 Οικονομικός φορέας συμμετέχει είτε μεμονωμένα είτε ως μέλος ένωσης ^{cxii}.

21.3 Οι ενώσεις οικονομικών φορέων συμμετέχουν υπό τους όρους των παρ. 2, 3 και 4 του άρθρου 19 και των παρ. 1 (γ) και (ε) του άρθρου 76 του ν. 4412/2016.

Δεν απαιτείται από τις εν λόγω ενώσεις να περιβληθούν συγκεκριμένη νομική μορφή για την υποβολή προσφοράς. Σε περίπτωση που η ένωση αναδειχθεί ανάδοχος η νομική της μορφή πρέπει να είναι τέτοια που να εξασφαλίζεται η ύπαρξη ενός και μοναδικού φορολογικού μητρώου για την ένωση (πχ κοινοπραξία).

Άρθρο 22: Κριτήρια ποιοτικής επιλογής

Οι μεμονωμένοι προσφέροντες πρέπει να ικανοποιούν όλα τα κριτήρια ποιοτικής επιλογής.

Στην περίπτωση ένωσης οικονομικών φορέων, ισχύουν τα εξής :

- αναφορικά με τις απαιτήσεις του άρθρου 22 Α της παρούσας, αυτές θα πρέπει να ικανοποιούνται από κάθε μέλος της ένωσης
- αναφορικά με τις απαιτήσεις του άρθρου 22.Β της παρούσας, κάθε μέλος της ένωσης θα πρέπει να είναι εγγεγραμμένο στο σχετικό επαγγελματικό μητρώο, σύμφωνα με τα ειδικότερα στο ως άνω άρθρο, τουλάχιστον σε μια από τις κατηγορίες που αφορά στο υπό ανάθεση έργο. Περαιτέρω, αθροιστικά πρέπει να καλύπτονται όλες οι κατηγορίες του έργου.

22.Α. Λόγοι αποκλεισμού

Κάθε προσφέρων **αποκλείεται** από τη συμμετοχή στην παρούσα διαδικασία σύναψης σύμβασης, εφόσον συντρέχει στο πρόσωπό του (αν πρόκειται για μεμονωμένο φυσικό ή νομικό πρόσωπο) ή σε ένα από τα μέλη του (αν πρόκειται περί ένωσης οικονομικών φορέων) ένας από τους λόγους

των παρακάτω περιπτώσεων:

22.A.1. Όταν υπάρχει εις βάρος του αμετάκλητη^{cxiii} καταδικαστική απόφαση για ένα από τα ακόλουθα εγκλήματα:

α) συμμετοχή σε εγκληματική οργάνωση, όπως αυτή ορίζεται στο άρθρο 2 της απόφασης-πλαίσιο 2008/841/ΔΕΥ του Συμβουλίου της 24ης Οκτωβρίου 2008, για την καταπολέμηση του οργανωμένου εγκλήματος(ΕΕ L 300 της 11.11.2008 σ.42), και τα εγκλήματα του άρθρου 187 του Ποινικού Κώδικα (εγκληματική οργάνωση),

β) ενεργητική δωροδοκία, όπως ορίζεται στο άρθρο 3 της σύμβασης περί της καταπολέμησης της δωροδοκίας, στην οποία ενέχονται υπάλληλοι των Ευρωπαϊκών Κοινοτήτων ή των κρατών-μελών της Ένωσης (ΕΕ C 195 της 25.6.1997, σ. 1) και στην παρ. 1 του άρθρου 2 της απόφασης-πλαίσιο 2003/568/ΔΕΥ του Συμβουλίου της 22ας Ιουλίου 2003, για την καταπολέμηση της δωροδοκίας στον ιδιωτικό τομέα (ΕΕ L 192 της 31.7.2003, σ. 54), καθώς και όπως ορίζεται στο εθνικό δίκαιο του οικονομικού φορέα, και τα εγκλήματα των άρθρων 159Α (δωροδοκία πολιτικών προσώπων), 236 (δωροδοκία υπαλλήλου), 237 παρ. 2-4 (δωροδοκία δικαστικών λειτουργών), 237Α παρ. 2 (εμπορία επιρροής - μεσάζοντες), 396 παρ. 2 (δωροδοκία στον ιδιωτικό τομέα) του Ποινικού Κώδικα,

γ) απάτη, εις βάρος των οικονομικών συμφερόντων της Ένωσης κατά την έννοια των άρθρων 3 και 4 της Οδηγίας (ΕΕ) 2017/1371 του Ευρωπαϊκού Κοινοβουλίου και του Συμβουλίου της 5^{ης} Ιουλίου 2017 σχετικά με την καταπολέμηση, μέσω του ποινικού δικαίου, της απάτης εις βάρος των οικονομικών συμφερόντων της Ένωσης (L 198/28.07.2017) και τα εγκλήματα των άρθρων 159Α (δωροδοκία πολιτικών προσώπων), 216 (πλαστογραφία), 236 (δωροδοκία υπαλλήλου), 237 παρ. 2-4 (δωροδοκία δικαστικών λειτουργών), 242 (ψευδής βεβαίωση, νόθευση κ.λπ.) 374 (διακεκριμένη κλοπή), 375 (υπεξαίρεση), 386 (απάτη), 386Α (απάτη με υπολογιστή), 386Β (απάτη σχετική με τις επιχορηγήσεις), 390 (απιστία) του Ποινικού Κώδικα και των άρθρων 155 επ. του Εθνικού Τελωνειακού Κώδικα (ν. 2960/2001, Α' 265), όταν αυτά στρέφονται κατά των οικονομικών συμφερόντων της Ευρωπαϊκής Ένωσης ή συνδέονται με την προσβολή αυτών των συμφερόντων, καθώς και τα εγκλήματα των άρθρων 23 (διασυνοριακή απάτη σχετικά με τον ΦΠΑ) και 24 (επικουρικές διατάξεις για την ποινική προστασία των οικονομικών συμφερόντων της Ευρωπαϊκής Ένωσης) του ν. 4689/2020 (Α' 103),

δ) τρομοκρατικά εγκλήματα ή εγκλήματα συνδεδεμένα με τρομοκρατικές δραστηριότητες, όπως ορίζονται, αντιστοίχως, στα άρθρα 3-4 και 5-12 της Οδηγίας (ΕΕ) 2017/541 του Ευρωπαϊκού Κοινοβουλίου και του Συμβουλίου της 15^{ης} Μαρτίου 2017, για την καταπολέμηση της τρομοκρατίας και την αντικατάσταση της απόφασης-πλαίσιο 2002/475/ΔΕΥ του Συμβουλίου και για την τροποποίηση της απόφασης 2005/671/ΔΕΥ του Συμβουλίου (ΕΕ L 88/31.03.2017)) ή ηθική αυτοουργία ή συνέργεια ή απόπειρα διάπραξης εγκλήματος, όπως ορίζονται στο άρθρο 14 αυτής, και τα εγκλήματα των άρθρων 187Α και 187Β του Ποινικού Κώδικα, καθώς και τα εγκλήματα των άρθρων 32-35 του ν. 4689/2020 (Α'103),

ε) νομιμοποίηση εσόδων από παράνομες δραστηριότητες ή χρηματοδότηση της τρομοκρατίας, όπως αυτές ορίζονται στο άρθρο 1 της Οδηγίας (ΕΕ) 2015/849 του Ευρωπαϊκού Κοινοβουλίου και του Συμβουλίου της 20ης Μαΐου 2015, σχετικά με την πρόληψη της χρησιμοποίησης του χρηματοπιστωτικού συστήματος για τη νομιμοποίηση εσόδων από παράνομες δραστηριότητες ή για τη χρηματοδότηση της τρομοκρατίας, την τροποποίηση του κανονισμού (ΕΕ) αριθμ. 648/2012 του Ευρωπαϊκού Κοινοβουλίου και του Συμβουλίου, και την κατάργηση της οδηγίας 2005/60/ΕΚ του Ευρωπαϊκού Κοινοβουλίου και του Συμβουλίου και της οδηγίας 2006/70/ΕΚ της Επιτροπής (ΕΕ L 141/05.06.2015) και τα εγκλήματα των άρθρων 2 και 39 του ν. 4557/2018 (Α' 139),

στ) παιδική εργασία και άλλες μορφές εμπορίας ανθρώπων, όπως ορίζονται στο άρθρο 2 της Οδηγίας 2011/36/ΕΕ του Ευρωπαϊκού Κοινοβουλίου και του Συμβουλίου της 5ης Απριλίου 2011, για την πρόληψη και την καταπολέμηση της εμπορίας ανθρώπων και για την προστασία των θυμάτων της, καθώς και για την αντικατάσταση της απόφασης - πλαίσιο 2002/629/ΔΕΥ του Συμβουλίου (ΕΕ L 101 της 15.4.2011, σ. 1), και τα εγκλήματα του άρθρου 323Α του Ποινικού Κώδικα (εμπορία ανθρώπων). Ο οικονομικός φορέας αποκλείεται επίσης όταν το πρόσωπο εις βάρος του οποίου εκδόθηκε αμετάκλητη καταδικαστική απόφαση είναι μέλος του διοικητικού, διευθυντικού ή εποπτικού οργάνου του εν λόγω οικονομικού φορέα ή έχει εξουσία εκπροσώπησης, λήψης αποφάσεων ή ελέγχου σε αυτό.

Η υποχρέωση του προηγούμενου εδαφίου αφορά:

α) Στις περιπτώσεις εταιρειών περιορισμένης ευθύνης (Ε.Π.Ε.), προσωπικών εταιρειών (Ο.Ε. Ε.Ε.) και Ιδιωτικών Κεφαλαιουχικών Εταιρειών (Ι.Κ.Ε), τους διαχειριστές.

β) Στις περιπτώσεις ανωνύμων εταιρειών (Α.Ε.) τον Διευθύνοντα Σύμβουλο, τα μέλη του Διοικητικού Συμβουλίου, καθώς και τα πρόσωπα στα οποία με απόφαση του Διοικητικού Συμβουλίου έχει ανατεθεί το σύνολο της διαχείρισης και εκπροσώπησης της εταιρείας.

γ) Στις περιπτώσεις των συνεταιρισμών, τα μέλη του Διοικητικού Συμβουλίου, ή

δ) στις υπόλοιπες περιπτώσεις νομικών προσώπων, τον, κατά περίπτωση, νόμιμο εκπρόσωπο^{cxiv}.

22.A.2

α) Όταν ο προσφέρων έχει αθετήσει τις υποχρεώσεις του όσον αφορά στην καταβολή φόρων ή εισφορών κοινωνικής ασφάλισης και αυτό έχει διαπιστωθεί από δικαστική ή διοικητική απόφαση με τελεσίδικη και δεσμευτική ισχύ, σύμφωνα με διατάξεις της χώρας όπου είναι εγκατεστημένος ή την εθνική νομοθεσία ή/και

β) η αναθέτουσα αρχή μπορεί να αποδείξει με τα κατάλληλα μέσα ότι ο προσφέρων έχει αθετήσει τις υποχρεώσεις του όσον αφορά την καταβολή φόρων ή εισφορών κοινωνικής ασφάλισης.

Αν ο προσφέρων είναι Έλληνας πολίτης ή έχει την εγκατάστασή του στην Ελλάδα, οι υποχρεώσεις του που αφορούν τις εισφορές κοινωνικής ασφάλισης καλύπτουν, τόσο την κύρια, όσο και την επικουρική ασφάλιση.

Οι υποχρεώσεις των περ. α' και β' θεωρείται ότι δεν έχουν αθετηθεί εφόσον δεν έχουν καταστεί ληξιπρόθεσμες ή εφόσον αυτές έχουν υπαχθεί σε δεσμευτικό διακανονισμό που τηρείται.

Δεν αποκλείεται ο προσφέρων, όταν έχει εκπληρώσει τις υποχρεώσεις του, είτε καταβάλλοντας τους φόρους ή τις εισφορές κοινωνικής ασφάλισης που οφείλει, συμπεριλαμβανομένων, κατά περίπτωση, των δεδουλευμένων τόκων ή των προστίμων, είτε υπαγόμενος σε δεσμευτικό διακανονισμό για την καταβολή τους, στο μέτρο που τηρεί τους όρους του δεσμευτικού κανονισμού.^{cxv}

22.A.3 Δεν προβλέπεται

22.A.4. Αποκλείεται από τη συμμετοχή στην παρούσα διαδικασία σύναψης δημόσιας σύμβασης προσφέρων σε οποιαδήποτε από τις ακόλουθες καταστάσεις^{:cxvi}

(α) έχει αθετήσει τις υποχρεώσεις που προβλέπονται στην παρ. 2 του άρθρου 18 του ν. 4412/2016, περί αρχών που εφαρμόζονται στις διαδικασίες σύναψης δημοσίων συμβάσεων,

(β) εάν ο οικονομικός φορέας τελεί υπό πτώχευση ή έχει υπαχθεί σε διαδικασία ειδικής εκκαθάρισης ή τελεί υπό αναγκαστική διαχείριση από εκκαθαριστή ή από το δικαστήριο ή έχει

υπαχθεί σε διαδικασία πτωχευτικού συμβιβασμού ή έχει αναστείλει τις επιχειρηματικές του δραστηριότητες ή έχει υπαχθεί σε διαδικασία εξυγίανσης και δεν τηρεί τους όρους αυτής ή εάν βρίσκεται σε οποιαδήποτε ανάλογη κατάσταση προκύπτουσα από παρόμοια διαδικασία, προβλεπόμενη σε εθνικές διατάξεις νόμου.

Η αναθέτουσα αρχή μπορεί να μην αποκλείει έναν οικονομικό φορέα, ο οποίος βρίσκεται σε μια εκ των καταστάσεων που αναφέρονται στην παρούσα περίπτωση, υπό την προϋπόθεση ότι η αναθέτουσα αρχή έχει αποδείξει ότι ο εν λόγω φορέας είναι σε θέση να εκτελέσει τη σύμβαση, λαμβάνοντας υπόψη τις ισχύουσες διατάξεις και τα μέτρα για τη συνέχιση της επιχειρηματικής του λειτουργίας (παρ. 5 άρθρου 73 του ν. 4412/2016),^{cxvii}

(γ) εάν, με την επιφύλαξη της παραγράφου 3β του άρθρου 44 του ν. 3959/2011(Α'93), περί ποινικών κυρώσεων και άλλων διοικητικών συνεπειών, η αναθέτουσα αρχή διαθέτει επαρκώς εύλογες ενδείξεις που οδηγούν στο συμπέρασμα ότι ο οικονομικός φορέας συνήψε συμφωνίες με άλλους οικονομικούς φορείς με στόχο τη στρέβλωση του ανταγωνισμού,

(δ) εάν μία κατάσταση σύγκρουσης συμφερόντων κατά την έννοια του άρθρου 24 του ν. 4412/2016 δεν μπορεί να θεραπευθεί αποτελεσματικά με άλλα, λιγότερο παρεμβατικά, μέσα,

(ε) εάν μία κατάσταση στρέβλωσης του ανταγωνισμού από την πρότερη συμμετοχή των οικονομικών φορέων κατά την προετοιμασία της διαδικασίας σύναψης σύμβασης, σύμφωνα με όσα ορίζονται στο άρθρο 48 του ν. 4412/2016, δεν μπορεί να θεραπευθεί με άλλα, λιγότερο παρεμβατικά, μέσα,

(στ) εάν ο οικονομικός φορέας έχει επιδείξει σοβαρή ή επαναλαμβανόμενη πλημμέλεια κατά την εκτέλεση ουσιώδους απαίτησης στο πλαίσιο προηγούμενης δημόσιας σύμβασης, προηγούμενης σύμβασης με αναθέτοντα φορέα ή προηγούμενης σύμβασης παραχώρησης που είχε ως αποτέλεσμα την πρόωρη καταγγελία της προηγούμενης σύμβασης, αποζημιώσεις ή άλλες παρόμοιες κυρώσεις,

(ζ) εάν ο οικονομικός φορέας έχει κριθεί ένοχος εκ προθέσεως σοβαρών απατηλών δηλώσεων, κατά την παροχή των πληροφοριών που απαιτούνται για την εξακρίβωση της απουσίας των λόγων αποκλεισμού ή την πλήρωση των κριτηρίων επιλογής, έχει αποκρύψει τις πληροφορίες αυτές ή δεν είναι σε θέση να προσκομίσει τα δικαιολογητικά που απαιτούνται κατ' εφαρμογή του άρθρου 79 του ν. 4412/2016, περί Ευρωπαϊκού Ενιαίου Εγγράφου Σύμβασης, καθώς και του άρθρου 23 της παρούσας,

(η) εάν ο οικονομικός φορέας επιχείρησε να επηρεάσει με αθέμιτο τρόπο τη διαδικασία λήψης αποφάσεων της αναθέτουσας αρχής, να αποκτήσει εμπιστευτικές πληροφορίες που ενδέχεται να του αποφέρουν αθέμιτο πλεονέκτημα στη διαδικασία σύναψης σύμβασης ή να παράσχει με απατηλό τρόπο παραπλανητικές πληροφορίες που ενδέχεται να επηρεάσουν ουσιωδώς τις αποφάσεις που αφορούν τον αποκλεισμό, την επιλογή ή την ανάθεση,

(θ) εάν ο οικονομικός φορέας έχει διαπράξει σοβαρό επαγγελματικό παράπτωμα, το οποίο θέτει σε αμφιβολία την ακεραιότητά του.

22.A.5. Αποκλείεται από τη συμμετοχή στη διαδικασία σύναψης δημόσιας σύμβασης (διαγωνισμό), οικονομικός φορέας εάν συντρέχουν οι προϋποθέσεις εφαρμογής της παρ. 4 του άρθρου 8 του ν. 3310/2005 (**εθνικός λόγος αποκλεισμού**).^{cxviii}

Οι υποχρεώσεις της παρούσης αφορούν στις ανώνυμες εταιρείες που υποβάλλουν προσφορά αυτοτελώς ή ως μέλη ένωσης ή που συμμετέχουν στο μετοχικό κεφάλαιο άλλου νομικού προσώπου που υποβάλλει προσφορά ή σε νομικά πρόσωπα της αλλοδαπής που αντιστοιχούν σε ανώνυμη εταιρεία.

Εξαιρούνται της υποχρέωσης αυτής:

α) οι εισηγμένες στα χρηματιστήρια κρατών-μελών της Ευρωπαϊκής Ένωσης ή του Οργανισμού Οικονομικής Συνεργασίας και Ανάπτυξης (Ο.Ο.Σ.Α.) εταιρείες,
β) οι εταιρείες, τα δικαιώματα ψήφου των οποίων ελέγχονται από μία ή περισσότερες επιχειρήσεις επενδύσεων (investment firms), εταιρείες διαχείρισης κεφαλαίων/ενεργητικού (asset/fund managers) ή εταιρείες διαχείρισης κεφαλαίων επιχειρηματικών συμμετοχών (private equity firms), υπό την προϋπόθεση ότι οι τελευταίες αυτές εταιρείες ελέγχουν, συνολικά ποσοστό που υπερβαίνει το εβδομήντα πέντε τοις εκατό (75%) των δικαιωμάτων ψήφων και είναι εποπτευόμενες από Επιτροπές Κεφαλαιαγοράς ή άλλες αρμόδιες χρηματοοικονομικές αρχές κρατών μελών της Ευρωπαϊκής Ένωσης ή του Ο.Ο.Σ.Α.^{cxix}

22.A.6. Η αναθέτουσα αρχή αποκλείει οικονομικό φορέα σε οποιοδήποτε χρονικό σημείο κατά τη διάρκεια της διαδικασίας σύναψης σύμβασης, όταν αποδεικνύεται ότι αυτός βρίσκεται λόγω πράξεων ή παραλείψεων αυτού είτε πριν είτε κατά τη διαδικασία, σε μία από τις περιπτώσεις των προηγούμενων παραγράφων.^{cxx}

Εάν η περίοδος αποκλεισμού δεν έχει καθοριστεί με αμετάκλητη απόφαση, στις περιπτώσεις της παραγράφου 22.A.1 η περίοδος αυτή ανέρχεται σε πέντε (5) έτη από την ημερομηνία της καταδίκης με αμετάκλητη απόφαση και στις περιπτώσεις της παραγράφου 22.A.4 στα τρία (3) έτη από την ημερομηνία έκδοσης πράξης που βεβαιώνει το σχετικό γεγονός.^{xxxi}

22.A.7. Οικονομικός φορέας που εμπίπτει σε μια από τις καταστάσεις που αναφέρονται στις παραγράφους 22.A.1 και 22.A.4^{xxxi}, εκτός από την περίπτωση β, μπορεί να προσκομίζει στοιχεία^{xxxi} προκειμένου να αποδείξει ότι τα μέτρα που έλαβε επαρκούν για να αποδείξουν την αξιοπιστία του, παρότι συντρέχει ο σχετικός λόγος αποκλεισμού. Για τον σκοπό αυτόν, ο οικονομικός φορέας αποδεικνύει ότι έχει καταβάλει ή έχει δεσμευθεί να καταβάλει αποζημίωση για ζημιές που προκλήθηκαν από το ποινικό αδίκημα ή το παράπτωμα, ότι έχει διευκρινίσει τα γεγονότα και τις περιστάσεις με ολοκληρωμένο τρόπο, μέσω ενεργού συνεργασίας με τις ερευνητικές αρχές, και έχει λάβει συγκεκριμένα τεχνικά και οργανωτικά μέτρα, καθώς και μέτρα σε επίπεδο προσωπικού κατάλληλα για την αποφυγή περαιτέρω ποινικών αδικημάτων ή παραπτωμάτων.^{xxxi} Τα μέτρα που λαμβάνονται από τους οικονομικούς φορείς αξιολογούνται σε συνάρτηση με τη σοβαρότητα και τις ιδιαίτερες περιστάσεις του ποινικού αδικήματος ή του παραπτώματος. Εάν τα στοιχεία κριθούν επαρκή, ο εν λόγω οικονομικός φορέας δεν αποκλείεται από τη διαδικασία σύναψης σύμβασης. Αν τα μέτρα κριθούν ανεπαρκή, γνωστοποιείται στον οικονομικό φορέα το σκεπτικό της απόφασης αυτής. Οικονομικός φορέας που έχει αποκλειστεί, σύμφωνα με τις κείμενες διατάξεις, με τελεσίδικη απόφαση, από τη συμμετοχή σε διαδικασίες σύναψης σύμβασης ή ανάθεσης παραχώρησης δεν μπορεί να κάνει χρήση της ανωτέρω δυνατότητας κατά την περίοδο του αποκλεισμού που ορίζεται στην εν λόγω απόφαση

22.A.8. Η απόφαση για την διαπίστωση της επάρκειας ή μη των επανορθωτικών μέτρων κατά την προηγούμενη παράγραφο εκδίδεται σύμφωνα με τα οριζόμενα στις παρ. 8 και 9 του άρθρου 73 του ν. 4412/2016.^{xxxi}

22.A.9. Οικονομικός φορέας, σε βάρος του οποίου έχει επιβληθεί η κύρωση του οριζόντιου αποκλεισμού, σύμφωνα με τις κείμενες διατάξεις, και για το χρονικό διάστημα που αυτή ορίζει αποκλείεται από την παρούσα διαδικασία σύναψης της σύμβασης.

22.A.10. Οικονομικός φορέας που δεν πληροί τις προϋποθέσεις του Κανονισμού (ΕΕ) 2022/576 του Συμβουλίου της 8ης Απριλίου 2022, που θα τροποποιεί τον Κανονισμό (ΕΕ) αριθ. 833/2014 σχετικά με περιοριστικά μέτρα λόγω ενεργειών της Ρωσίας που αποσταθεροποιούν την κατάσταση στην Ουκρανία»

Κριτήρια επιλογής (22.B - 22.Δ)^{xxxi}



22.Β. Καταλληλότητα για την άσκηση της επαγγελματικής δραστηριότητας

Όσον αφορά την καταλληλότητα για την άσκηση της επαγγελματικής δραστηριότητας, απαιτείται οι οικονομικοί φορείς να είναι εγγεγραμμένοι στο σχετικό επαγγελματικό μητρώο που τηρείται στο κράτος εγκατάστασής τους. Ειδικά οι προσφέροντες που είναι εγκατεστημένοι στην Ελλάδα απαιτείται να είναι εγγεγραμμένοι στο Μητρώο Εργοληπτικών Επιχειρήσεων (Μ.Ε.ΕΠ.) για το χρονικό διάστημα που εξακολουθούν να ισχύουν οι μεταβατικές διατάξεις του άρθρου 65 του π.δ. 71/2019 ή στο Μητρώο Εργοληπτικών Επιχειρήσεων Δημόσιων Έργων (ΜΗ.Ε.Ε.Δ.Ε.), από την έναρξη ισχύος του τελευταίου στην κατηγορία/-ies έργου του άρθρου 21 της παρούσας^{cxvii}. Οι προσφέροντες που είναι εγκατεστημένοι σε κράτος μέλος της Ευρωπαϊκής Ένωσης απαιτείται να είναι εγγεγραμμένοι στα Μητρώα του παραρτήματος XI του Προσαρτήματος Α του ν. 4412/2016.

22.Γ. Οικονομική και χρηματοοικονομική επάρκεια^{cxviii}

Η απαιτούμενη οικονομική και χρηματοοικονομική επάρκεια για τις απαιτούμενες κατηγορίες έργων έχει ως ακολούθως.

Οι συμμετέχοντες οικονομικοί φορείς που δραστηριοποιούνται στην κατηγορία Έργων Οδοποιίας, πρέπει να έχουν οικονομική και χρηματοοικονομική επάρκεια κατ' ελάχιστον, όπως ορίζεται από το άρθρο 51 παρ. 14 του Π.Δ. 71/2019 ή όπως ορίζεται από το άρθρο 51 παρ. 13 του Π.Δ. 71/2019 (αναβαθμισμένη Κ/ξια).

Οι συμμετέχοντες οικονομικοί φορείς που δραστηριοποιούνται στην κατηγορία Έργων Ηλεκτρομηχανολογικών, πρέπει να έχουν οικονομική και χρηματοοικονομική επάρκεια κατ' ελάχιστον, όπως ορίζεται από το άρθρο 51 παρ. 12 του Π.Δ. 71/2019 ή όπως ορίζεται από το άρθρο 51 παρ. 11 του Π.Δ. 71/2019 (αναβαθμισμένη Κ/ξια).

Επισημαίνεται ότι λόγω των οριζόμενων στις μεταβατικές διατάξεις (άρθρο 65 παρ. 6) του Π.Δ. 71/2019, στο διαγωνισμό γίνονται δεκτοί και συμμετέχοντες οικονομικοί φορείς εγγεγραμμένοι στο ΜΕΕΠ, εφόσον πληρούν κατ' ελάχιστον στην κατηγορία Έργων Οδοποιίας, τις προϋποθέσεις της παρ.8 β), γ), δ), ε) του άρθρου 100 του Ν. 3669/2008 ή τις προϋποθέσεις της παρ. 6(β), 6(γ), 6(δ) του άρθρου 100 του Ν. 3669/2008 (αναβαθμισμένη Κ/ξια), και εφόσον πληρούν κατ' ελάχιστον στην κατηγορία Έργων Ηλεκτρομηχανολογικών, τις προϋποθέσεις της παρ. 5(β) του άρθρου 100 του Ν. 3669/2008 ή τις προϋποθέσεις της παρ. 4(β) του άρθρου 100 του Ν. 3669/2008 (αναβαθμισμένη Κ/ξια).

Σε περίπτωση ένωσης οικονομικών φορέων, οι παραπάνω ελάχιστες απαιτήσεις καλύπτονται αθροιστικά από τα μέλη της ένωσης.

Ειδικά οι εργοληπτικές επιχειρήσεις που είναι εγγεγραμμένες στο ΜΕΕΠ, για το χρονικό διάστημα που εξακολουθούν να ισχύουν οι μεταβατικές διατάξεις του άρθρου 65 του π.δ. 71/2019, δεν θα πρέπει να υπερβαίνουν τα ανώτατα επιτρεπτά όρια ανεκτέλεστου υπολοίπου εργολαβικών συμβάσεων, σύμφωνα με τα ειδικότερα οριζόμενα στο άρθρο 20 παρ. 4 του ν. 3669/2008, όπως ισχύει.

Μετά από τη λήξη των ως άνω μεταβατικών διατάξεων και την πλήρη έναρξη ισχύος του π.δ. 71/2019, οι εργοληπτικές επιχειρήσεις που είναι εγγεγραμμένες στο ΜΗ.Ε.Ε.Δ.Ε., δεν θα πρέπει να υπερβαίνουν τα ανώτατα επιτρεπτά όρια ανεκτέλεστου υπολοίπου εργολαβικών συμβάσεων, σύμφωνα με τα ειδικότερα οριζόμενα στο άρθρο 64 αυτού.

22.Δ. Τεχνική και επαγγελματική ικανότητα^{cxix}

Η απαιτούμενη Τεχνική κι Επαγγελματική Ικανότητα για τις απαιτούμενες κατηγορίες έργων έχει ως ακολούθως:

Οι συμμετέχοντες οικονομικοί φορείς που δραστηριοποιούνται στην κατηγορία Έργων Οδοποιίας, πρέπει να πληρούν τις απαιτήσεις που αφορούν την τεχνική και επαγγελματική ικανότητα κατ'

ελάχιστον, όπως ορίζεται από το άρθρο 52 παρ. 5 του Π.Δ. 71/2019 ή όπως ορίζεται από το άρθρο 52 παρ. 4 του Π.Δ. 71/2019 (αναβαθμισμένη Κ/ξια).

Οι συμμετέχοντες οικονομικοί φορείς που δραστηριοποιούνται στην κατηγορία Έργων Ηλεκτρομηχανολογικών, πρέπει να πληρούν τις απαιτήσεις που αφορούν την τεχνική και επαγγελματική ικανότητα κατ' ελάχιστον, όπως ορίζεται από το άρθρο 52 παρ. 3 του Π.Δ. 71/2019 ή όπως ορίζεται από το άρθρο 52 παρ. 2 του Π.Δ. 71/2019 (αναβαθμισμένη Κ/ξια).

Επισημαίνεται ότι λόγω των οριζόμενων στις μεταβατικές διατάξεις (άρθρο 65 παρ. 6) του Π.Δ. 71/2019, στο διαγωνισμό γίνονται δεκτοί και συμμετέχοντες οικονομικοί φορείς εγγεγραμμένοι στο ΜΕΕΠ, εφόσον για την κατηγορία Έργων Οδοποιίας, πληρούν κατ' ελάχιστον τις προϋποθέσεις της παρ. 8.α).i του άρθρου 100 του Ν. 3669/2008 ή εφόσον πληρούν κατ' ελάχιστον τις προϋποθέσεις της παρ. 6.α) του άρθρου 100 του Ν. 3669/2008 (αναβαθμισμένη Κ/ξια) και εφόσον για την κατηγορία Έργων Ηλεκτρομηχανολογικών, πληρούν κατ' ελάχιστον τις προϋποθέσεις της παρ. 5.α) του άρθρου 100 του Ν. 3669/2008 ή εφόσον πληρούν κατ' ελάχιστον τις προϋποθέσεις της παρ. 4.α) του άρθρου 100 του Ν. 3669/2008 (αναβαθμισμένη Κ/ξια).

Σε περίπτωση ένωσης οικονομικών φορέων, οι παραπάνω ελάχιστες απαιτήσεις καλύπτονται αθροιστικά από τα μέλη της ένωσης.

22.Ε. Πρότυπα διασφάλισης ποιότητας και πρότυπα περιβαλλοντικής διαχείρισης^{cxxx} Δεν προβλέπεται

22.ΣΤ. Στήριξη στις ικανότητες άλλων φορέων (Δάνεια εμπειρία)

Όσον αφορά τα κριτήρια της οικονομικής και χρηματοοικονομικής επάρκειας και τα κριτήρια σχετικά με την τεχνική και επαγγελματική ικανότητα, ένας οικονομικός φορέας μπορεί, να στηρίζεται στις ικανότητες άλλων φορέων, ασχέτως της νομικής φύσης των δεσμών του με αυτούς. Στην περίπτωση αυτή, αποδεικνύουν ότι θα έχουν στη διάθεσή τους τους αναγκαίους πόρους, με την προσκόμιση της σχετικής δέσμευσης των φορέων στην ικανότητα των οποίων στηρίζονται.

Όσον αφορά τα κριτήρια που σχετίζονται με τους τίτλους σπουδών και τα επαγγελματικά προσόντα που ορίζονται στην περίπτωση στ του Μέρους ΙΙ του Παραρτήματος ΧΙΙ του Προσαρτήματος Α ν. 4412/2016 ή με την σχετική επαγγελματική εμπειρία, οι οικονομικοί φορείς, μπορούν να βασίζονται στις ικανότητες άλλων φορέων μόνο εάν οι τελευταίοι θα εκτελέσουν τις εργασίες ή τις υπηρεσίες για τις οποίες απαιτούνται οι συγκεκριμένες ικανότητες.

Όταν ο οικονομικός φορέας στηρίζεται στις ικανότητες άλλων φορέων όσον αφορά τα κριτήρια που σχετίζονται με την οικονομική και χρηματοοικονομική επάρκεια, ο οικονομικός φορέας και αυτοί οι φορείς είναι από κοινού υπεύθυνοι^{cxxxi} για την εκτέλεση της σύμβασης.

Στην περίπτωση ένωσης οικονομικών φορέων, η ένωση μπορεί να στηρίζεται στις ικανότητες των συμμετεχόντων στην ένωση ή άλλων φορέων (για τα κριτήρια της οικονομικής και χρηματοοικονομικής επάρκειας και τα κριτήρια σχετικά με την τεχνική και επαγγελματική ικανότητα).

Η αναθέτουσα αρχή ελέγχει, σύμφωνα με τα οριζόμενα στο άρθρο 23 της παρούσας, εάν οι φορείς, στις ικανότητες των οποίων προτίθεται να στηριχθεί ο προσφέρων, πληρούν τα σχετικά κριτήρια επιλογής και, εάν συντρέχουν λόγοι αποκλεισμού κατά τα οριζόμενα στην παρούσα διακήρυξη.

Η αναθέτουσα αρχή απαιτεί από τον οικονομικό φορέα να αντικαταστήσει έναν φορέα που δεν πληροί σχετικό κριτήριο επιλογής ή για τον οποίο συντρέχουν οι λόγοι αποκλεισμού του άρθρου 22.Α της παρούσας.

Η αντικατάσταση του φορέα, στις ικανότητες του οποίου στηρίζεται ο οικονομικός φορέας που δεν

πληροί σχετικό κριτήριο επιλογής ή για τον οποίον συντρέχουν λόγοι αποκλεισμού της παρούσας, γίνεται κατόπιν πρόσκλησης προς τον οικονομικό φορέα, εντός τριάντα (30) ημερών από την ημερομηνία κοινοποίησης της πρόσκλησης στον οικονομικό φορέα, για κάθε τρίτο στις ικανότητες του οποίου στηρίζεται, στο πλαίσιο της παρούσας διαδικασίας ανάθεσης σύμβασης. Ο φορέας με τον οποίο αντικαθίσταται ο φορέας του προηγούμενου εδαφίου δεν επιτρέπεται να αντικατασταθεί εκ νέου.

Άρθρο 23: Αποδεικτικά μέσα κριτηρίων ποιοτικής επιλογής^{cxxxii}

23.1 Κατά την υποβολή προσφορών οι οικονομικοί φορείς υποβάλλουν το Ευρωπαϊκό Ενιαίο Έγγραφο Σύμβασης (ΕΕΕΣ), σύμφωνα με τα οριζόμενα στο άρθρο 79 παρ. 1 του ν. 4412/2016, το οποίο ισοδυναμεί με ενημερωμένη υπεύθυνη δήλωση, με τις συνέπειες του ν. 1599/1986 (Α' 75), ως **προκαταρκτική απόδειξη** προς αντικατάσταση των πιστοποιητικών που εκδίδουν δημόσιες αρχές ή τρίτα μέρη, επιβεβαιώνοντας ότι ο εν λόγω οικονομικός φορέας πληροί τις ακόλουθες προϋποθέσεις:

α) δεν βρίσκεται σε μία από τις καταστάσεις του άρθρου 22 Α της παρούσας, β) πληροί τα σχετικά κριτήρια επιλογής τα οποία έχουν καθορισθεί, σύμφωνα με το άρθρο 22 Β-Ε της παρούσας.

Σε οποιοδήποτε χρονικό σημείο κατά τη διάρκεια της διαδικασίας, μπορεί να ζητηθεί από τους προσφέροντες να υποβάλλουν όλα ή ορισμένα δικαιολογητικά της επόμενης παραγράφου, όταν αυτό απαιτείται για την ορθή διεξαγωγή της διαδικασίας.

Το ΕΕΕΣ φέρει υπογραφή με ημερομηνία εντός του χρονικού διαστήματος, κατά το οποίο μπορούν να υποβάλλονται προσφορές.

Αν στο διάστημα που μεσολαβεί μεταξύ της ημερομηνίας υπογραφής του ΕΕΕΣ και της καταληκτικής ημερομηνίας υποβολής προσφορών έχουν επέλθει μεταβολές στα δηλωθέντα στοιχεία, εκ μέρους του, στο ΕΕΕΣ, ο οικονομικός φορέας αποσύρει την προσφορά του, χωρίς να απαιτείται απόφαση της αναθέτουσας αρχής. Στη συνέχεια μπορεί να την υποβάλει εκ νέου με επίκαιρο ΕΕΕΣ.^{cxxxiii}

Ο οικονομικός φορέας δύναται να διευκρινίζει τις δηλώσεις και πληροφορίες που παρέχει στο ΕΕΕΣ με συνοδευτική υπεύθυνη δήλωση, την οποία υποβάλλει μαζί με το ΕΕΕΣ.

Κατά την υποβολή του ΕΕΕΣ, καθώς και της συνοδευτικής υπεύθυνης δήλωσης, είναι δυνατή, με μόνη την υπογραφή του κατά περίπτωση εκπροσώπου του οικονομικού φορέα, η προκαταρκτική απόδειξη των λόγων αποκλεισμού που αναφέρονται στο άρθρο 22.Α.1 της παρούσας, για το σύνολο των φυσικών προσώπων που είναι μέλη του διοικητικού, διευθυντικού ή εποπτικού οργάνου του ή έχουν εξουσία εκπροσώπησης, λήψης αποφάσεων ή ελέγχου σε αυτόν.^{cxxxiv}

Ως εκπρόσωπος του οικονομικού φορέα, για την εφαρμογή του παρόντος, νοείται ο νόμιμος εκπρόσωπος αυτού, όπως προκύπτει από το ισχύον καταστατικό ή το πρακτικό εκπροσώπησης του κατά το χρόνο υποβολής της προσφοράς ή το αρμοδίως εξουσιοδοτημένο φυσικό πρόσωπο να εκπροσωπεί τον οικονομικό φορέα για διαδικασίες σύναψης συμβάσεων ή για τη συγκεκριμένη διαδικασία σύναψης σύμβασης.^{cxxxv}

Ο οικονομικός φορέας φέρει την υποχρέωση, να δηλώσει, μέσω του ΕΕΕΣ, με ακρίβεια στην αναθέτουσα αρχή, ως έχουσα την αποκλειστική αρμοδιότητα ελέγχου για την τυχόν συνδρομή λόγων αποκλεισμού^{cxxxvi}, την κατάστασή του σε σχέση με τους λόγους που προβλέπονται στο άρθρο 73 του ν. 4412/2016 και στο άρθρο 22.Α της παρούσης^{cxxxvii} και ταυτόχρονα να επικαλεσθεί και τυχόν ληφθέντα μέτρα προς αποκατάσταση της αξιοπιστίας του.

Επισημαίνεται ότι, κατά την απάντηση οικονομικού φορέα στο ερώτημα του ΕΕΕΣ ή άλλου αντίστοιχου εντύπου ή δήλωσης για σύναψη συμφωνιών με άλλους οικονομικούς φορείς με στόχο

τη στρέβλωση του ανταγωνισμού, η συνδρομή περιστάσεων, όπως η τριετής παραγραφή της παρ. 10 του άρθρου 73, περί λόγων αποκλεισμού, ή η εφαρμογή της παρ. 3β του άρθρου 44 του ν. 3959/2011 (Α' 93), αναλύεται στο σχετικό πεδίο που προβάλλει κατόπιν θετικής απάντησης.

Οι προηγούμενες αρνητικές απαντήσεις στο ανωτέρω ερώτημα του ΕΕΕΣ ή άλλου αντίστοιχου εντύπου ή δήλωσης, από οικονομικούς φορείς οι οποίοι εμπίπτουν στο πεδίο εφαρμογής της παρ. 3β του άρθρου 44 του ν. 3959/2011, δεν στοιχειοθετούν τον λόγο αποκλεισμού των περ. ζ' ή/ και θ' της παρ. 4 του άρθρου 73 του παρόντος και δεν απαιτείται να δηλωθούν κατά τη συμπλήρωση του ΕΕΕΣ και κάθε αντίστοιχου εντύπου.

Όσον αφορά τις υποχρεώσεις για την καταβολή φόρων ή εισφορών κοινωνικής ασφάλισης (περ. α' και β' της παρ. 2 του άρθρου 73 του ν. 4412/2016) αυτές θεωρείται ότι δεν έχουν αθετηθεί εφόσον δεν έχουν καταστεί ληξιπρόθεσμες ή εφόσον έχουν υπαχθεί σε δεσμευτικό διακανονισμό που τηρείται. Στην περίπτωση αυτή, ο οικονομικός φορέας δεν υποχρεούται να απαντήσει καταφατικά στο σχετικό πεδίο του ΕΕΕΣ, με το οποίο ερωτάται εάν ο οικονομικός φορέας έχει ανεκπλήρωτες υποχρεώσεις όσον αφορά στην καταβολή φόρων ή εισφορών κοινωνικής ασφάλισης ή, κατά περίπτωση, εάν έχει αθετήσει τις παραπάνω υποχρεώσεις του. ^{CXXXVIII}

Στην περίπτωση υποβολής προσφοράς από ένωση οικονομικών φορέων, το Ευρωπαϊκό Ενιαίο Έγγραφο Σύμβασης (ΕΕΕΣ), υποβάλλεται χωριστά από κάθε μέλος της ένωσης.

Στην περίπτωση που προσφέρων οικονομικός φορέας δηλώνει στο Ευρωπαϊκό Ενιαίο Έγγραφο Σύμβασης (ΕΕΕΣ) την πρόθεσή του για ανάθεση υπεργολαβίας, υποβάλλει μαζί με το δικό του ΕΕΕΣ και το ΕΕΕΣ του υπεργολάβου.

Στην περίπτωση που προσφέρων οικονομικός φορέας στηρίζεται στις ικανότητες ενός ή περισσότερων φορέων υποβάλλει μαζί με το δικό του ΕΕΕΣ και το ΕΕΕΣ κάθε φορέα, στις ικανότητες του οποίου στηρίζεται.

Τέλος, επισημαίνεται ότι οι προσφέροντες δηλώνουν το ανεκτέλεστο υπόλοιπο εργολαβικών συμβάσεων στο Μέρος IV του ΕΕΕΣ, Ενότητα Β («Οικονομική και Χρηματοοικονομική Επάρκεια»), στο πεδίο «Λοιπές οικονομικές ή χρηματοοικονομικές απαιτήσεις».

23.2 Δικαιολογητικά (Αποδεικτικά μέσα)

Το δικαίωμα συμμετοχής και οι όροι και προϋποθέσεις συμμετοχής, όπως ορίστηκαν στα άρθρα 21 και 22 της παρούσας, κρίνονται:

- α) κατά την υποβολή της προσφοράς, με την υποβολή του ΕΕΕΣ,
- β) κατά την υποβολή των δικαιολογητικών κατακύρωσης, σύμφωνα με το άρθρο 4.2 (α έως δ) και
- γ) κατά την εξέταση της υπεύθυνης δήλωσης, σύμφωνα με την περ. γ' της παρ. 3 του άρθρου 105 του ν.4412/16 και το άρθρο 4.2 (ε) της παρούσας.

Στην περίπτωση που προσφέρων οικονομικός φορέας ή ένωση αυτών στηρίζεται στις ικανότητες άλλων φορέων, σύμφωνα με το άρθρο 22.ΣΤ της παρούσας, οι φορείς στην ικανότητα των οποίων στηρίζεται ο προσφέρων οικονομικός φορέας ή ένωση αυτών, υποχρεούνται στην υποβολή των δικαιολογητικών που αποδεικνύουν ότι δεν συντρέχουν οι λόγοι αποκλεισμού του άρθρου 22 Α της παρούσας και ότι πληρούν τα σχετικά κριτήρια επιλογής κατά περίπτωση (άρθρου 22 Β - Ε).

Οι οικονομικοί φορείς δεν υποχρεούνται να υποβάλλουν δικαιολογητικά ή άλλα αποδεικτικά στοιχεία, αν και στο μέτρο που η αναθέτουσα αρχή έχει τη δυνατότητα να λαμβάνει τα πιστοποιητικά ή τις συναφείς πληροφορίες απευθείας μέσω πρόσβασης σε εθνική βάση δεδομένων σε οποιοδήποτε κράτος - μέλος της Ένωσης, η οποία διατίθεται δωρεάν, όπως εθνικό μητρώο συμβάσεων, εικονικό φάκελο επιχείρησης, ηλεκτρονικό σύστημα αποθήκευσης εγγράφων ή σύστημα προεπιλογής. Η δήλωση για την πρόσβαση σε εθνική βάση δεδομένων εμπεριέχεται στο Ευρωπαϊκό Ενιαίο Έγγραφο Σύμβασης (ΕΕΕΣ). Η δήλωση για την πρόσβαση σε εθνική βάση δεδομένων εμπεριέχεται στο Ευρωπαϊκό Ενιαίο Έγγραφο Σύμβασης (ΕΕΕΣ), στο οποίο

περιέχονται επίσης οι πληροφορίες που απαιτούνται για τον συγκεκριμένο σκοπό, όπως η ηλεκτρονική διεύθυνση της βάσης δεδομένων, τυχόν δεδομένα αναγνώρισης και, κατά περίπτωση, η απαραίτητη δήλωση συναίνεσης.

Οι οικονομικοί φορείς δεν υποχρεούνται να υποβάλουν δικαιολογητικά, όταν η αναθέτουσα αρχή που έχει αναθέσει τη σύμβαση διαθέτει ήδη τα δικαιολογητικά αυτά.

Όλα τα αποδεικτικά έγγραφα του άρθρου 23.3 έως 23.10 της παρούσας, υποβάλλονται και γίνονται αποδεκτά, σύμφωνα με τα αναλυτικά οριζόμενα στο άρθρο 4.2 (β) της παρούσας. Τα αποδεικτικά έγγραφα συντάσσονται στην ελληνική γλώσσα ή συνοδεύονται από επίσημη μετάφρασή τους στην ελληνική γλώσσα σύμφωνα με το άρθρο 6 της παρούσας. Η αναθέτουσα αρχή μπορεί να ζητεί από προσφέροντες, σε οποιοδήποτε χρονικό σημείο κατά τη διάρκεια της διαδικασίας, να υποβάλλουν όλα ή ορισμένα δικαιολογητικά, όταν αυτό απαιτείται για την ορθή διεξαγωγή της διαδικασίας.

23.3 Δικαιολογητικά μη συνδρομής λόγων αποκλεισμού του άρθρου 22 Α

Ο προσωρινός ανάδοχος, κατόπιν σχετικής ηλεκτρονικής πρόσκλησης από την αναθέτουσα αρχή, υποβάλλει τα ακόλουθα δικαιολογητικά, κατά τα ειδικότερα οριζόμενα στο άρθρο 4.2 της παρούσας^{cxix}:

Για την απόδειξη της μη συνδρομής των λόγων αποκλεισμού του **άρθρου 22Α**, ο προσωρινός ανάδοχος υποβάλλει αντίστοιχα τα παρακάτω δικαιολογητικά:

(α) για την παράγραφο Α.1 του άρθρου 22 της παρούσας:

απόσπασμα του ποινικού μητρώου ή, ελλείψει αυτού, ισοδύναμου εγγράφου που εκδίδεται από αρμόδια δικαστική ή διοικητική αρχή του κράτους-μέλους ή της χώρας καταγωγής ή της χώρας όπου είναι εγκατεστημένος ο εν λόγω οικονομικός φορέας, από το οποίο προκύπτει ότι πληρούνται αυτές οι προϋποθέσεις, που να έχει εκδοθεί έως τρεις (3) μήνες πριν από την υποβολή του^{cxl}. Η υποχρέωση προσκόμισης του ως άνω αποσπάσματος αφορά και τα πρόσωπα των τελευταίων τεσσάρων εδαφίων της παραγράφου Α.1 του άρθρου 22.

(β) για την παράγραφο Α.2 του άρθρου 22: πιστοποιητικό που εκδίδεται από την αρμόδια αρχή του οικείου κράτους - μέλους ή χώρας, περί του ότι έχουν εκπληρωθεί οι υποχρεώσεις του οικονομικού φορέα, όσον αφορά στην καταβολή φόρων (**φορολογική ενημερότητα**) και στην καταβολή των εισφορών κοινωνικής ασφάλισης (**ασφαλιστική ενημερότητα**)^{cxli}, σύμφωνα με την ισχύουσα νομοθεσία του κράτους εγκατάστασης ή την ελληνική νομοθεσία αντίστοιχα, που να είναι εν ισχύ κατά το χρόνο υποβολής του, άλλως, στην περίπτωση που δεν αναφέρεται σε αυτό χρόνος ισχύος, που να έχει εκδοθεί έως τρεις (3) μήνες πριν από την υποβολή του^{cxlii}.

Για τους προσφέροντες που είναι εγκατεστημένοι ή εκτελούν έργα στην Ελλάδα τα σχετικά δικαιολογητικά που υποβάλλονται είναι:

β1) πιστοποιητικό φορολογικής ενημερότητας, που εκδίδεται από την Ανεξάρτητη Αρχή Δημοσίων Εσόδων (Α.Α.Δ.Ε.), για τον οικονομικό φορέα και για τις κοινοπραξίες στις οποίες συμμετέχει για τα δημόσια έργα που είναι σε εξέλιξη. Οι αλλοδαποί προσφέροντες θα υποβάλλουν υπεύθυνη δήλωση^{cxliii} περί του ότι δεν έχουν υποχρέωση καταβολής φόρων στην Ελλάδα. Σε περίπτωση που έχουν τέτοια υποχρέωση θα υποβάλλουν σχετικό αποδεικτικό της Α.Α.Δ.Ε.^{cxliv}

β2) πιστοποιητικό ασφαλιστικής ενημερότητας που εκδίδεται από τον e-ΕΦΚΑ. Η ασφαλιστική ενημερότητα καλύπτει τις ασφαλιστικές υποχρεώσεις του προσφέροντος οικονομικού φορέα α) ως φυσικό ή νομικό πρόσωπο για το προσωπικό τους με σχέση εξαρτημένης εργασίας, β) για έργα που εκτελεί μόνος του ή σε κοινοπραξία, καθώς και γ) για τα στελέχη-μηχανικούς του που στελεχώνουν το πτυχίο της εργοληπτικής επιχείρησης και που έχουν υποχρέωση ασφάλισης στον ΕΦΚΑ (τομέας πρώην ΕΤΑΑ-ΤΜΕΔΕ). Οι εγκατεστημένοι στην Ελλάδα οικονομικοί φορείς υποβάλλουν αποδεικτικό ασφαλιστικής ενημερότητας (κύριας και επικουρικής ασφάλισης) για το προσωπικό τους με σχέση εξαρτημένης εργασίας. Δεν αποτελούν απόδειξη ενημερότητας της

προσφέρουσας εταιρίας, αποδεικτικά ασφαλιστικής ενημερότητας των φυσικών προσώπων που στελεχώνουν το πτυχίο της εταιρίας ως εταίροι. Οι αλλοδαποί προσφέροντες (φυσικά και νομικά πρόσωπα), που δεν υποβάλουν τα άνω αποδεικτικά, υποβάλλουν υπεύθυνη δήλωση περί του ότι δεν απασχολούν προσωπικό, για το οποίο υπάρχει υποχρέωση ασφάλισης σε ημεδαπούς ασφαλιστικούς οργανισμούς. Αν απασχολούν τέτοιο προσωπικό, πρέπει να υποβάλλουν σχετικό αποδεικτικό ασφαλιστικής ενημερότητας εκδιδόμενο από τον ΕΦΚΑ.

β3) υπεύθυνη δήλωση του προσφέροντος ότι δεν έχει εκδοθεί δικαστική ή διοικητική απόφαση με τελεσίδικη και δεσμευτική ισχύ για την αθέτηση των υποχρεώσεών του όσον αφορά στην καταβολή φόρων ή εισφορών κοινωνικής ασφάλισης.

(γ) για την παράγραφο Α.4(β) του άρθρου 22^{cxiv}: πιστοποιητικό που εκδίδεται από την αρμόδια δικαστική ή διοικητική αρχή του οικείου κράτους - μέλους ή χώρας, που να έχει εκδοθεί έως τρεις (3) μήνες πριν από την υποβολή του^{cxlv}.

Για τους οικονομικούς φορείς που είναι εγκαταστημένοι ή εκτελούν έργα στην Ελλάδα:

γ1) «Ενιαίο Πιστοποιητικό Δικαστικής Φερεγγυότητας»^{cxlvii}, με το οποίο βεβαιώνεται ότι δεν τελούν υπό πτώχευση, πτωχευτικό συμβιβασμό, αναγκαστική διαχείριση, δεν έχουν υπαχθεί σε διαδικασία εξυγίανσης καθώς και ότι το νομικό πρόσωπο δεν έχει τεθεί υπό εκκαθάριση με δικαστική απόφαση. Το εν λόγω πιστοποιητικό εκδίδεται από το αρμόδιο πρωτοδικείο της έδρας του οικονομικού φορέα.

γ2) πιστοποιητικό του Γ.Ε.Μ.Η. από το οποίο προκύπτει ότι το νομικό πρόσωπο δεν έχει λυθεί και τεθεί υπό εκκαθάριση με απόφαση των εταίρων, σύμφωνα με τις κείμενες διατάξεις, ως κάθε φορά ισχύουν. Τα φυσικά πρόσωπα δεν υποβάλλουν πιστοποιητικό περί μη θέσης σε εκκαθάριση.

γ3) εκτύπωση της καρτέλας “Στοιχεία Μητρώου/ Επιχείρησης” από την ηλεκτρονική πλατφόρμα της Ανεξάρτητης Αρχής Δημοσίων Εσόδων, όπως αυτά εμφανίζονται στο taxisnet, από την οποία να προκύπτει η μη αναστολή της επιχειρηματικής δραστηριότητάς τους.

Προκειμένου για τα σωματεία και τους συνεταιρισμούς, το Ενιαίο Πιστοποιητικό Δικαστικής Φερεγγυότητας εκδίδεται για τα σωματεία από το αρμόδιο Πρωτοδικείο, και για τους συνεταιρισμούς για το χρονικό διάστημα έως τις 31.12.2019 από το Ειρηνοδικείο και μετά την παραπάνω ημερομηνία από το Γ.Ε.Μ.Η.

(δ) Αν το κράτος-μέλος ή χώρα δεν εκδίδει τα υπό των περ. (α), (β) και (γ) πιστοποιητικά ή όπου τα πιστοποιητικά αυτά δεν καλύπτουν όλες τις περιπτώσεις υπό 1 και 2 και 4 (β) του άρθρου 22 Α, το έγγραφο ή το πιστοποιητικό μπορεί να αντικαθίσταται από ένορκη βεβαίωση ή, στα κράτη - μέλη ή στις χώρες όπου δεν προβλέπεται ένορκη βεβαίωση, από υπεύθυνη δήλωση του ενδιαφερομένου ενώπιον αρμόδιας δικαστικής ή διοικητικής αρχής, συμβολαιογράφου ή αρμόδιου επαγγελματικού ή εμπορικού οργανισμού του κράτους μέλους ή της χώρας καταγωγής ή της χώρας όπου είναι εγκατεστημένος ο οικονομικός φορέας.

Στην περίπτωση αυτή οι αρμόδιες δημόσιες αρχές παρέχουν επίσημη δήλωση στην οποία αναφέρεται ότι δεν εκδίδονται τα έγγραφα ή τα πιστοποιητικά της παρούσας παραγράφου ή ότι τα έγγραφα ή τα πιστοποιητικά αυτά δεν καλύπτουν όλες τις περιπτώσεις που αναφέρονται στα υπό 1 και 2 και 4 (β) του άρθρου 22 Α της παρούσας

Οι επίσημες δηλώσεις καθίστανται διαθέσιμες μέσω του επιγραμμικού αποθετηρίου πιστοποιητικών (e-Certis)^{cxlviii} του άρθρου 81 του ν. 4412/2016.

(ε) Για τις λοιπές περιπτώσεις της παραγράφου Α.4 του άρθρου 22^{cxlix}, υποβάλλεται υπεύθυνη

δήλωση του προσφέροντος ότι δεν συντρέχουν στο πρόσωπό του οι οριζόμενοι λόγοι αποκλεισμού^{cl}.

Ειδικά για την περίπτωση θ της παραγράφου Α.4 του άρθρου 22^{cl}, για τις εργοληπτικές επιχειρήσεις που είναι εγγεγραμμένες στο Μ.Ε.ΕΠ. υποβάλλονται πιστοποιητικά χορηγούμενα από τα αρμόδια επιμελητήρια και φορείς (ΤΕΕ, ΓΕΩΤΕΕ, ΕΕΤΕΜ), όπως προβλέπεται στη με αριθ. Δ15/οικ/24298/28.07.2005 (Β' 1105) απόφαση περί ενημερότητας πτυχίου, όπως ισχύει, από τα οποία αποδεικνύεται ότι τα πρόσωπα με βεβαίωση του Μ.Ε.Κ. που στελεχώνουν την εργοληπτική επιχείρηση, δεν έχουν διαπράξει σοβαρό επαγγελματικό παράπτωμα.

Μετά τη λήξη ισχύος των μεταβατικών διατάξεων του άρθρου 65 του π.δ. 71/2019 και την πλήρη έναρξη ισχύος των διατάξεων του τελευταίου, για τις εγγεγραμμένες στο Μ.Η.Ε.Ε.Δ.Ε. εργοληπτικές επιχειρήσεις, η μη συνδρομή του ως άνω λόγου αποκλεισμού περί σοβαρού επαγγελματικού παραπτώματος, αποδεικνύεται με την υποβολή του πιστοποιητικού του Τμήματος ΙΙ του εν λόγω μητρώου που συνιστά επίσημο κατάλογο, σύμφωνα με τα ειδικότερα προβλεπόμενα στο άρθρο 47 του ως άνω π.δ.

(στ) Δικαιολογητικά της παρ. Α.5 του Άρθρου 22

Για την απόδειξη της μη συνδρομής του λόγου αποκλεισμού της παραγράφου Α.5 του άρθρου 22 υποβάλλονται, εφόσον ο προσωρινός ανάδοχος είναι ανώνυμη εταιρία:

Δικαιολογητικά ονομαστικοποίησης μετοχών ^{clii}, εφόσον ο προσωρινός ανάδοχος είναι ανώνυμη εταιρία ή νομικό πρόσωπο στη μετοχική σύνθεση του οποίου συμμετέχει ανώνυμη εταιρεία ή νομικό πρόσωπο της αλλοδαπής που αντιστοιχεί σε ανώνυμη εταιρεία ^{cliii} **(πλην των περιπτώσεων που αναφέρθηκαν στο άρθρο 22.Α. 5 της παρούσας ανωτέρω):**

i) Για την απόδειξη της εξαίρεσης από την υποχρέωση ονομαστικοποίησης των μετοχών τους κατά την περ. α) του άρθρου 22.Α.5, **βεβαίωση του αρμοδίου Χρηματιστηρίου.**

ii) Όσον αφορά την εξαίρεση της περ. β) του ίδιου άρθρου, για την απόδειξη του ελέγχου δικαιωμάτων ψήφου, **υπεύθυνη δήλωση** της ελεγχόμενης εταιρείας και, εάν αυτή είναι διαφορετική του προσωρινού αναδόχου, πρόσθετη υπεύθυνη δήλωση του τελευταίου, στις οποίες αναφέρονται οι επιχειρήσεις επενδύσεων, οι εταιρείες διαχείρισης κεφαλαίων/ενεργητικού ή κεφαλαίων επιχειρηματικών συμμετοχών, ανά περίπτωση και το συνολικό ποσοστό των δικαιωμάτων ψήφου που ελέγχουν στην ελεγχόμενη από αυτές εταιρεία. **Οι υπεύθυνες αυτές δηλώσεις συνοδεύονται υποχρεωτικά από βεβαίωση ή άλλο έγγραφο από το οποίο προκύπτει ότι οι ελέγχουσες τα δικαιώματα ψήφου εταιρείες είναι εποπτευόμενες κατά τα οριζόμενα στην παράγραφο 22.Α.5.** ^{cliv}

Οι ημεδαπές ανώνυμες εταιρίες:

- Πιστοποιητικό ΓΕΜΗ, από το οποίο να προκύπτει ότι οι μετοχές είναι ονομαστικές που να έχει εκδοθεί έως τριάντα (30) εργάσιμες ημέρες πριν από την υποβολή του.^{clv}
- Αναλυτική κατάσταση με τα στοιχεία των μετόχων της εταιρείας και τον αριθμό των μετοχών κάθε μετόχου (μετοχολόγιο), όπως τα στοιχεία αυτά είναι καταχωρημένα στο βιβλίο μετόχων της εταιρείας, το πολύ τριάντα (30) εργάσιμες ημέρες πριν από την ημέρα υποβολής της προσφοράς.

Ειδικότερα:

α) **Οι επιχειρήσεις που είναι εγγεγραμμένες στο Μ.Ε.ΕΠ. και διαθέτουν ενημερότητα πτυχίου**, προσκομίζουν μόνο την αναλυτική κατάσταση με τα στοιχεία των μετόχων της εταιρείας και τον αριθμό των μετοχών κάθε μετόχου (μετοχολόγιο), όπως τα στοιχεία αυτά είναι καταχωρημένα στο βιβλίο μετόχων της εταιρείας, το πολύ τριάντα (30) εργάσιμες ημέρες πριν από την ημέρα υποβολής της προσφοράς καθώς η απαίτηση για την υποβολή του πιστοποιητικού από το οποίο να προκύπτει ότι οι μετοχές είναι ονομαστικές, καλύπτεται σύμφωνα με τα οριζόμενα στο άρθρο 23.9 της παρούσας.

β) Οι αλλοδαπές ανώνυμες εταιρίες, ή αλλοδαπά νομικά πρόσωπα που αντιστοιχούν σε ανώνυμες εταιρείες εφόσον, κατά το δίκαιο της έδρας τους:

Α) έχουν ονομαστικές μετοχές, προσκομίζουν:

- i) πιστοποιητικό αρμόδιας αρχής του κράτους της έδρας, από το οποίο να προκύπτει ότι οι μετοχές είναι ονομαστικές,
- ii) αναλυτική κατάσταση μετόχων, με αριθμό των μετοχών του κάθε μετόχου, όπως τα στοιχεία αυτά είναι καταχωρημένα στο βιβλίο μετόχων της εταιρείας με ημερομηνία το πολύ 30 εργάσιμες μέρες πριν την υποβολή προσφοράς,
- iii) κάθε άλλο στοιχείο από το οποίο να προκύπτει η ονομαστικοποίηση μέχρι φυσικού προσώπου των μετοχών, που έχει συντελεστεί τις τελευταίες 30 (τριάντα) εργάσιμες ημέρες πριν την υποβολής της προσφοράς.

Β) δεν έχουν υποχρέωση ονομαστικοποίησης μετοχών ή δεν προβλέπεται η ονομαστικοποίηση των μετοχών, προσκομίζουν:

- i) βεβαίωση περί μη υποχρέωσης ονομαστικοποίησης των μετοχών από αρμόδια αρχή, εφόσον υπάρχει σχετική πρόβλεψη, διαφορετικά προσκομίζεται υπεύθυνη δήλωση του διαγωνιζόμενου,
- ii) έγκυρη και ενημερωμένη κατάσταση προσώπων που κατέχουν τουλάχιστον 1% των μετοχών ή δικαιωμάτων ψήφου,
- iii) εάν δεν τηρείται τέτοια κατάσταση, προσκομίζεται σχετική κατάσταση προσώπων, που κατέχουν τουλάχιστον ένα τοις εκατό (1%) των μετοχών ή δικαιωμάτων ψήφου, σύμφωνα με την τελευταία Γενική Συνέλευση, αν τα πρόσωπα αυτά είναι γνωστά στην εταιρεία. Σε αντίθετη περίπτωση, η εταιρεία αιτιολογεί τους λόγους που δεν είναι γνωστά τα ως άνω πρόσωπα, η δε αναθέτουσα αρχή δεν διαθέτει διακριτική ευχέρεια κατά την κρίση της αιτιολογίας αυτής. Εναπόκειται στην αναθέτουσα αρχή να αποδείξει τη δυνατότητα της εταιρείας να υποβάλλει την προαναφερόμενη κατάσταση, διαφορετικά η μη υποβολή της σχετικής κατάστασης δεν επιφέρει έννομες συνέπειες σε βάρος της εταιρείας.

Όλα τα ανωτέρω έγγραφα πρέπει να είναι επικυρωμένα από την κατά νόμον αρμόδια αρχή του κράτους της έδρας του υποψηφίου και να συνοδεύονται από επίσημη μετάφραση στην ελληνική.

Ελλείψεις στα δικαιολογητικά ονομαστικοποίησης των μετοχών συμπληρώνονται, κατά το άρθρο 9 της παρούσας.

Περαιτέρω, πριν την υπογραφή της σύμβασης υποβάλλεται η υπεύθυνη δήλωση της κοινής απόφασης των Υπουργών Ανάπτυξης και Επικρατείας 20977/23-8-2007 (Β' 1673) «Δικαιολογητικά για την τήρηση των μητρώων του ν. 3310/2005 όπως τροποποιήθηκε με το ν. 3414/2005», υπογεγραμμένη σύμφωνα με το άρθρο 79 Α ν. 4412/2016.

(δ) Για την περίπτωση του άρθρου 22.Α.9. της παρούσας διακήρυξης, υπεύθυνη δήλωση του προσφέροντος ότι δεν έχει εκδοθεί σε βάρος του απόφαση αποκλεισμού.

Επισημαίνεται ότι ειδικά, στο πλαίσιο Α) της διασφάλισης της απουσίας κινδύνου πιθανής σύγκρουσης συμφερόντων, όπως προβλέπεται στον Δημοσιονομικό Κανονισμό 2018/1046, καθώς και Β) της συμμόρφωσης με τα οριζόμενα στοιχεία του άρθρου 22.2.δ. του Κανονισμού (ΕΕ) 2021/241, απαιτείται η υποβολή:

- i. Υπεύθυνης δήλωσης Συμμόρφωσης του προσφέροντος, όπως αυτή περιλαμβάνεται στο Δελτίο Δ10_E1 για τη Διασφάλιση Μη Σύγκρουσης Συμφερόντων, σύμφωνα με το Εγχειρίδιο Διαδικασιών του Συστήματος Διαχείρισης και Ελέγχου των Δράσεων και Έργων του Ταμείου Ανάκαμψης και Ανθεκτικότητας,
- ii. Για τις περιπτώσεις οντοτήτων που έχουν υποχρέωση εγγραφής στο Κεντρικό Μητρώο Πραγματικών Δικαιούχων του άρθρου 20 του ν.4557/2018 (Α' 139), ως ισχύει, προσκομίζεται σχετική εκτύπωση των στοιχείων και πληροφοριών από το εν λόγω Μητρώο, συνοδευόμενη από Υπεύθυνη Δήλωση (της παρ. 4 του άρθρου 8 του ν.1599/1986 (Α' 75), αρμοδίας υπογεγραμμένη, στην οποία

θα δηλώνονται τα ανωτέρω αναφερθέντα στοιχεία των πραγματικών δικαιούχων του αποδέκτη των κονδυλίων ή του αναδόχου (κατ' ελάχιστον, όνομα, επώνυμο, αριθμός φορολογικού μητρώου και ημερομηνία γέννησης), όπως αυτός ορίζεται στο άρθρο 3 σημείο 6 της Οδηγίας (ΕΕ) 2015/849 του Ευρωπαϊκού Κοινοβουλίου και του Συμβουλίου, το οποίο ενσωματώθηκε στην παρ. 17 του άρθρου 3 του ν.4557/18. Η υπεύθυνη δήλωση περιλαμβάνεται στο Δελτίο, Δ20_Ε1, Υπεύθυνη Δήλωση Στοιχείων Πραγματικών Δικαιούχων, του Εγχειριδίου Διαδικασιών του Συστήματος Διαχείρισης και Ελέγχου των Δράσεων και Έργων του Ταμείου Ανάκαμψης και Ανθεκτικότητας.

Για τις περιπτώσεις εισηγμένων εταιρειών σε ρυθμιζόμενη αγορά ή σε Πολυμερή Μηχανισμό Διαπραγμάτευσης, προσκομίζονται τα στοιχεία που προβλέπονται στην παράγραφο 2 του άρθρου 20 του ν.4557/2018 (Α' 139), τα οποία, σε κάθε περίπτωση, συνοδεύονται από Υπεύθυνη Δήλωση της παρ. 4 του άρθρου 8 του ν.1599/1986 (Α' 75), αρμοδίως υπογεγραμμένη, στην οποία θα δηλώνονται τα στοιχεία των φυσικών προσώπων (κατ' ελάχιστον, όνομα, επώνυμο, αριθμός φορολογικού μητρώου και ημερομηνία γέννησης) που κατέχουν άμεσα ή έμμεσα μετοχές με δικαίωμα ψήφου άνω του 5% ή που λογίζονται ως ΠΔ κατά την έννοια του άρθρου 3 σημείο 6 της Οδηγίας (ΕΕ) 2015/849 (Έντυπο Δ20_Ε1 Υπεύθυνη Δήλωση Στοιχεία Πραγματικών Δικαιούχων).

23.4 Δικαιολογητικά απόδειξης καταλληλότητας για την άσκηση της επαγγελματικής δραστηριότητας του άρθρου 22.Β

(α) Όσον αφορά την καταλληλότητα για την άσκηση της επαγγελματικής δραστηριότητας, οι προσφέροντες που είναι εγκατεστημένοι στην Ελλάδα υποβάλλουν βεβαίωση εγγραφής στο Μ.Ε.ΕΠ μέχρι τη λήξη της μεταβατικής περιόδου ισχύος, σύμφωνα με το άρθρο 65 του π.δ. 71/2019, και από την πλήρη έναρξη ισχύος του τελευταίου βεβαίωση εγγραφής στο Τμήμα Ι του Μητρώου Εργοληπτικών Επιχειρήσεων Δημοσίων Έργων (ΜΗ.Ε.Ε.Δ.Ε.)^{clvi} στις κατηγορίες:

- στην κατηγορία **ΕΡΓΩΝ ΟΔΟΠΟΪΑΣ** στην 4η τάξη και άνω ή στην 2x3η τάξη και άνω (αναβαθμισμένη) και
- στην κατηγορία **ΕΡΓΩΝ ΗΛΕΚΤΡΟΜΗΧΑΝΟΛΟΓΙΚΩΝ** στην 2η τάξη και άνω ή στην 2x1η τάξη και άνω (αναβαθμισμένη)

(β) Οι προσφέροντες που είναι εγκατεστημένοι σε λοιπά κράτη μέλη της Ευρωπαϊκής Ένωσης προσκομίζουν τις δηλώσεις και πιστοποιητικά που περιγράφονται στο Παράρτημα XI του Προσαρτήματος Α του ν. 4412/2016.

(γ) Οι προσφέροντες που είναι εγκατεστημένοι σε κράτος μέλος του Ευρωπαϊκού Οικονομικού Χώρου (Ε.Ο.Χ) ή σε τρίτες χώρες που έχουν υπογράψει και κυρώσει τη ΣΔΣ, στο βαθμό που η υπό ανάθεση δημόσια σύμβαση καλύπτεται από τα Παραρτήματα 1, 2, 4, 5, 6 και 7 και τις γενικές σημειώσεις του σχετικού με την Ένωση Προσαρτήματος Ι της ως άνω Συμφωνίας, ή σε τρίτες χώρες που δεν εμπίπτουν στην προηγούμενη περίπτωση και έχουν συνάψει διμερείς ή πολυμερείς συμφωνίες με την Ένωση σε θέματα διαδικασιών ανάθεσης δημοσίων συμβάσεων, προσκομίζουν πιστοποιητικό αντίστοιχου επαγγελματικού ή εμπορικού μητρώου. Στην περίπτωση που χώρα δεν τηρεί τέτοιο μητρώο, το έγγραφο ή το πιστοποιητικό μπορεί να αντικαθίσταται από ένορκη βεβαίωση ή, στα κράτη - μέλη ή στις χώρες όπου δεν προβλέπεται ένορκη βεβαίωση, από υπεύθυνη δήλωση του ενδιαφερομένου ενώπιον αρμόδιας δικαστικής ή διοικητικής αρχής, συμβολαιογράφου ή αρμόδιου επαγγελματικού ή εμπορικού οργανισμού της χώρας καταγωγής ή της χώρας όπου είναι εγκατεστημένος ο οικονομικός φορέας, ότι δεν τηρείται τέτοιο μητρώο και ότι ασκεί τη δραστηριότητα του άρθρου 21 της παρούσας.

Τα ως άνω δικαιολογητικά υπό α), β) και γ) γίνονται αποδεκτά, εφόσον έχουν εκδοθεί έως τριάντα (30) εργάσιμες ημέρες πριν από την υποβολή τους, εκτός αν σύμφωνα με τις ειδικότερες διατάξεις έκδοσης αυτών προβλέπεται συγκεκριμένος χρόνος ισχύος και είναι σε ισχύ κατά την υποβολή τους^{clvii}

Ως δικαιολογητικό κατακύρωσης και υπό τους όρους της παρούσας παραγράφου Υπεύθυνη δήλωση μέσω gov.gr με το κάτωθι περιεχόμενο: “Δηλώνω υπεύθυνα ότι δεν υπάρχει ρωσική συμμετοχή στην εταιρεία που εκπροσωπώ, σύμφωνα με τους περιορισμούς που περιλαμβάνονται στο άρθρο 5ια του κανονισμού του Συμβουλίου (ΕΕ) αριθ. 833/2014 της 31ης Ιουλίου 2014 σχετικά με περιοριστικά μέτρα λόγω των ενεργειών της Ρωσίας που αποσταθεροποιούν την κατάσταση στην Ουκρανία, όπως τροποποιήθηκε από τον με αριθ. 2022/578 Κανονισμό του Συμβουλίου (ΕΕ) της 8ης Απριλίου 2022. Συγκεκριμένα δηλώνω ότι: (α) ο ανάδοχος που εκπροσωπώ (και καμία από τις εταιρείες που εκπροσωπούν μέλη της κοινοπραξίας μας) δεν είναι Ρώσος υπήκοος, ούτε φυσικό ή νομικό πρόσωπο, οντότητα ή φορέας εγκατεστημένος στη Ρωσία· (β) ο ανάδοχος που εκπροσωπώ (και καμία από τις εταιρείες που εκπροσωπούν μέλη της κοινοπραξίας μας) δεν είναι νομικό πρόσωπο, οντότητα ή φορέας του οποίου τα δικαιώματα ιδιοκτησίας κατέχει άμεσα ή έμμεσα σε ποσοστό άνω του πενήντα τοις εκατό (50%) οντότητα ή φορέας του οποίου τα δικαιώματα ιδιοκτησίας κατέχει άμεσα ή έμμεσα σε ποσοστό άνω του πενήντα τοις εκατό (50%) οντότητα αναφερόμενη στο στοιχείο α) της παρούσας παραγράφου· (γ) ούτε ο υπεύθυνος δηλώνων ούτε η εταιρεία που εκπροσωπώ δεν είμαστε φυσικό ή νομικό πρόσωπο, οντότητα ή όργανο που ενεργεί εξ ονόματος ή κατ’ εντολή οντότητας που αναφέρεται στο σημείο(α) ή (β) παραπάνω, (δ) δεν υπάρχει συμμετοχή φορέων και οντοτήτων που απαριθμούνται στα ανωτέρω στοιχεία α) έως γ), άνω του 10 % της αξίας της σύμβασης των υπεργολάβων, προμηθευτών ή φορέων στις ικανότητες των οποίων να στηρίζεται ο ανάδοχος τον οποίον εκπροσωπώ.

23.5 Δικαιολογητικά Οικονομικής και Χρηματοοικονομικής Επάρκειας του άρθρου 22.Γ

Η οικονομική και χρηματοοικονομική επάρκεια των οικονομικών φορέων αποδεικνύεται:

(α) για τις εγγεγραμμένες εργοληπτικές επιχειρήσεις στο Μ.Ε.ΕΠ ή στο ΜΗ.Ε.Ε.Δ.Ε.:

- είτε από τη βεβαίωση εγγραφής στο Μ.Ε.Ε.Π, η οποία αποτελεί τεκμήριο των πληροφοριών που περιέχει, μέχρι τη λήξη της μεταβατικής περιόδου ισχύος, σύμφωνα με το άρθρο 65 του π.δ. 71/2019, και από την πλήρη έναρξη ισχύος του τελευταίου, βεβαίωση εγγραφής στο Τμήμα ΙΙ του Μητρώου Εργοληπτικών Επιχειρήσεων Δημοσίων Έργων (ΜΗ.Ε.Ε.Δ.Ε.)
- είτε, στην περίπτωση που οι απαιτήσεις του άρθρου 22.Γ δεν καλύπτονται από την ως άνω βεβαίωση εγγραφής, με την υποβολή ενός ή περισσότερων από τα αποδεικτικά μέσα που προβλέπονται στο Μέρος Ι του Παραρτήματος ΧΙΙ (Αποδεικτικά μέσα για τα κριτήρια επιλογής) του Προσαρτήματος Α του ν. 4412/2016.

Σε κάθε περίπτωση, η βεβαίωση εγγραφής μπορεί να υποβάλλεται για την απόδειξη μόνο ορισμένων απαιτήσεων οικονομικής και χρηματοοικονομικής επάρκειας του άρθρου 22.Γ, ενώ για την απόδειξη των λοιπών απαιτήσεων μπορούν να προσκομίζονται ένα ή περισσότερα από τα αποδεικτικά μέσα που προβλέπονται στο Μέρος Ι του Παραρτήματος ΧΙΙ του ν. 4412/2016, ανάλογα με την τιθέμενη στο άρθρο 22.Γ απαίτηση.

Ειδικά, για την απόδειξη της απαίτησης της μη υπέρβασης των ανώτατων επιτρεπτών ορίων ανεκτέλεστου υπολοίπου εργολαβικών συμβάσεων:

- με την υποβολή ενημερότητας πτυχίου εν ισχύει, συνοδευόμενης, ανά περίπτωση, από πίνακα όλων των υπό εκτέλεση έργων (είτε ως μεμονωμένος ανάδοχος είτε στο πλαίσιο κοινοπραξίας ή υπεργολαβίας) και αναφορά για το ανεκτέλεστο υπόλοιπο ανά έργο και το συνολικό ανεκτέλεστο, για τα έργα που είναι υπό εξέλιξη και δεν συμπεριλαμβάνονται στην ενημερότητα πτυχίου ή
- με την υποβολή υπεύθυνης δήλωσης του προσωρινού αναδόχου, συνοδευόμενης από πίνακα όλων των υπό εκτέλεση έργων (είτε ως μεμονωμένος ανάδοχος είτε στο πλαίσιο κοινοπραξίας ή υπεργολαβίας) και αναφορά για το ανεκτέλεστο υπόλοιπο ανά έργο και το συνολικό ανεκτέλεστο, για τις εργοληπτικές επιχειρήσεις που δεν διαθέτουν ενημερότητα πτυχίου, κατά τις κείμενες διατάξεις.

(β) Οι αλλοδαποί οικονομικοί φορείς που είναι εγγεγραμμένοι σε **επίσημους καταλόγους** ή διαθέτουν πιστοποιητικό από οργανισμούς πιστοποίησης που συμμορφώνονται με τα ευρωπαϊκά

πρότυπα πιστοποίησης, κατά την έννοια του Παραρτήματος VII του Προσαρτήματος Α' του ν. 4412/2016, μπορούν να προσκομίζουν στις αναθέτουσες αρχές πιστοποιητικό εγγραφής εκδιδόμενο από την αρμόδια αρχή ή το πιστοποιητικό που εκδίδεται από τον αρμόδιο οργανισμό πιστοποίησης, κατά τα οριζόμενα στο άρθρο 83 ν. 4412/2016 και στην παράγραφο 9 του παρόντος άρθρου.

(γ) Οι αλλοδαποί οικονομικοί φορείς που δεν είναι εγγεγραμμένοι σε επίσημους καταλόγους ή διαθέτουν πιστοποιητικό από οργανισμούς πιστοποίησης κατά τα ανωτέρω, υποβάλλουν ως δικαιολογητικά ένα ή περισσότερα από τα αποδεικτικά μέσα που προβλέπονται στο Μέρος Ι του Παραρτήματος XII του ν. 4412/2016.

23.6 Δικαιολογητικά Τεχνικής και Επαγγελματικής Ικανότητας του άρθρου 22.Δ

Η τεχνική και επαγγελματική ικανότητα των οικονομικών φορέων αποδεικνύεται:

(α) για τις εγγεγραμμένες εργοληπτικές επιχειρήσεις στο Μ.Ε.ΕΠ ή στο ΜΗ.Ε.Ε.Δ.Ε.:

- είτε από τη βεβαίωση εγγραφής στο Μ.Ε.Ε.Π, η οποία αποτελεί τεκμήριο των πληροφοριών που περιέχει μέχρι τη λήξη της μεταβατικής περιόδου ισχύος, σύμφωνα με το άρθρο 65 του π.δ. 71/2019, και από την πλήρη έναρξη ισχύος του τελευταίου, βεβαίωση εγγραφής στο Τμήμα ΙΙ του Μητρώου Εργοληπτικών Επιχειρήσεων Δημοσίων Έργων (ΜΗ.Ε.Ε.Δ.Ε.)
- είτε, στην περίπτωση που οι απαιτήσεις του άρθρου 22.Δ δεν καλύπτονται από την ως άνω βεβαίωση εγγραφής, με την υποβολή ενός ή περισσότερων από τα αποδεικτικά μέσα που προβλέπονται στο Μέρος ΙΙ του Παραρτήματος XII (Αποδεικτικά μέσα για τα κριτήρια επιλογής) του Προσαρτήματος Α του ν. 4412/2016, ανάλογα με την τιθέμενη στο άρθρο 22.Δ απαίτηση.

Σε κάθε περίπτωση, η βεβαίωση εγγραφής μπορεί να υποβάλλεται για την απόδειξη μόνο ορισμένων απαιτήσεων τεχνικής και επαγγελματικής ικανότητας του άρθρου 22.Δ, ενώ για την απόδειξη των λοιπών απαιτήσεων μπορούν να προσκομίζονται ένα ή περισσότερα από τα αποδεικτικά μέσα που προβλέπονται στο Μέρος ΙΙ του Παραρτήματος XII του ν. 4412/2016.

(β) Οι αλλοδαποί οικονομικοί φορείς που είναι εγγεγραμμένοι σε **επίσημους καταλόγους** ή διαθέτουν πιστοποιητικό από οργανισμούς πιστοποίησης που συμμορφώνονται με τα ευρωπαϊκά πρότυπα πιστοποίησης, κατά την έννοια του Παραρτήματος VII του Προσαρτήματος Α' του ν. 4412/2016, μπορούν να προσκομίζουν στις αναθέτουσες αρχές πιστοποιητικό εγγραφής εκδιδόμενο από την αρμόδια αρχή ή το πιστοποιητικό που εκδίδεται από τον αρμόδιο οργανισμό πιστοποίησης, κατά τα οριζόμενα στο άρθρο 83 ν. 4412/2016 και στην παράγραφο 9 του παρόντος άρθρου .

(γ) Οι αλλοδαποί οικονομικοί φορείς που δεν είναι εγγεγραμμένοι σε επίσημους καταλόγους ή διαθέτουν πιστοποιητικό από οργανισμούς πιστοποίησης κατά τα ανωτέρω, υποβάλλουν ως δικαιολογητικά ένα ή περισσότερα από τα αποδεικτικά μέσα που προβλέπονται στο Μέρος ΙΙ του Παραρτήματος XII του ν. 4412/2016.

Οικονομικοί φορείς που αποδεικνύουν ότι εκπληρώνουν τα κριτήρια επιλογής του άρθρου 22. Γ και 22.Δ, της παρούσας, συμμετέχουν στην παρούσα διαδικασία ανάθεσης, ανεξαρτήτως της εγγραφής και της κατάταξής τους σε συγκεκριμένες τάξεις των οικείων μητρώων.^{clviii}

23.7 Δικαιολογητικά για πρότυπα διασφάλισης ποιότητας και πρότυπα περιβαλλοντικής διαχείρισης του άρθρου 22.Ε^{clix}

Δεν αφορά

23.8 Σχετικά με τον έλεγχο νομιμοποίησης του προσωρινού αναδόχου:

Σε περίπτωση νομικού προσώπου, υποβάλλονται ηλεκτρονικά, μέσω της λειτουργικότητας «Επικοινωνία», με θέμα: «Δικαιολογητικά Προσωρινού Αναδόχου- Κατακύρωση», τα νομιμοποιητικά

έγγραφα από τα οποία προκύπτει η εξουσία υπογραφής του νομίμου εκπροσώπου και τα οποία πρέπει να έχουν εκδοθεί έως τριάντα (30) εργάσιμες ημέρες πριν από την υποβολή τους^{clx}, εκτός αν σύμφωνα με τις ειδικότερες διατάξεις αυτών φέρουν συγκεκριμένο χρόνο ισχύος

Ειδικότερα:

A. Για τους ημεδαπούς οικονομικούς φορείς υποβάλλονται:

1) στις περιπτώσεις που ο οικονομικός φορέας είναι **νομικό πρόσωπο** και εγγράφεται υποχρεωτικά ή προαιρετικά στο ΓΕΜΗ και δηλώνει την εκπροσώπηση και τις μεταβολές της στο ΓΕΜΗ^{clxi}

α) για την απόδειξη της νόμιμης εκπροσώπησης, υποβάλλει **σχετικό πιστοποιητικό ισχύουσας εκπροσώπησης, το οποίο πρέπει να έχει εκδοθεί έως τριάντα (30) εργάσιμες ημέρες πριν από την υποβολή του**^{clxii}.

β) Για την απόδειξη της νόμιμης σύστασης και των μεταβολών του νομικού προσώπου, **Γενικό Πιστοποιητικό Μεταβολών** του ΓΕΜΗ, το οποίο πρέπει να έχει εκδοθεί έως τρεις (3) μήνες πριν από την υποβολή του.

2) Στις λοιπές περιπτώσεις τα, κατά περίπτωση, νομιμοποιητικά έγγραφα σύστασης και νόμιμης εκπροσώπησης (όπως καταστατικά, πιστοποιητικά μεταβολών, αντίστοιχα ΦΕΚ, αποφάσεις συγκρότησης οργάνων διοίκησης σε σώμα, κλπ., ανάλογα με τη νομική μορφή του οικονομικού φορέα), συνοδευόμενα από υπεύθυνη δήλωση του νομίμου εκπροσώπου ότι εξακολουθούν να ισχύουν κατά την υποβολή τους.

Σε περίπτωση που για τη διενέργεια της παρούσας διαδικασίας ανάθεσης έχουν χορηγηθεί εξουσίες σε πρόσωπο πλέον αυτών που αναφέρονται στα παραπάνω έγγραφα, προσκομίζεται επιπλέον απόφαση- πρακτικό του αρμοδίου καταστατικού οργάνου διοίκησης του νομικού προσώπου χορηγήθηκαν οι σχετικές εξουσίες.

B. Οι αλλοδαποί οικονομικοί φορείς προσκομίζουν τα προβλεπόμενα, κατά τη νομοθεσία της χώρας εγκατάστασης, αποδεικτικά έγγραφα, και εφόσον δεν προβλέπονται, υπεύθυνη δήλωση του νομίμου εκπροσώπου, από την οποία αποδεικνύονται τα ανωτέρω ως προς τη νόμιμη σύσταση, μεταβολές και εκπροσώπηση του οικονομικού φορέα.

Οι ως άνω υπεύθυνες δηλώσεις γίνονται αποδεκτές, εφόσον έχουν συνταχθεί μετά την κοινοποίηση της πρόσκλησης για την υποβολή των δικαιολογητικών.

Από τα ανωτέρω έγγραφα πρέπει να προκύπτουν η νόμιμη σύσταση του οικονομικού φορέα, όλες οι σχετικές τροποποιήσεις των καταστατικών, το/τα πρόσωπο/α που δεσμεύει/ουν νόμιμα την εταιρία κατά την ημερομηνία διενέργειας του διαγωνισμού (νόμιμος εκπρόσωπος, δικαίωμα υπογραφής κλπ), τυχόν τρίτοι, στους οποίους έχει χορηγηθεί εξουσία εκπροσώπησης, καθώς και η θητεία του/των ή/και των μελών του οργάνου διοίκησης/ νόμιμου εκπροσώπου.

Γ. Οι ενώσεις οικονομικών φορέων που υποβάλλουν κοινή προσφορά, υποβάλλουν τα παραπάνω, κατά περίπτωση δικαιολογητικά, για κάθε οικονομικό φορέα που συμμετέχει στην ένωση, σύμφωνα με τα ειδικότερα προβλεπόμενα στο άρθρο 19 παρ. 2 του ν. 4412/2016.

Δ. Σε περίπτωση που ο προσφέρων είναι φυσικό πρόσωπο/ ατομική επιχείρηση, εφόσον έχει χορηγήσει εξουσίες εκπροσώπησης σε τρίτα πρόσωπα, προσκομίζεται εξουσιοδότηση του οικονομικού φορέα.

23.9 Επίσημοι κατάλογοι εγκεκριμένων οικονομικών φορέων

(α) Οι οικονομικοί φορείς που είναι εγγεγραμμένοι σε επίσημους καταλόγους ή διαθέτουν πιστοποίηση από οργανισμούς πιστοποίησης που συμμορφώνονται με τα ευρωπαϊκά πρότυπα πιστοποίησης, κατά την έννοια του Παραρτήματος VII του Προσαρτήματος Α' του ν. 4412/2016, μπορούν να υποβάλλουν στις αναθέτουσες αρχές πιστοποιητικό εγγραφής εκδιδόμενο από την αρμόδια αρχή ή το πιστοποιητικό που εκδίδεται από τον αρμόδιο οργανισμό πιστοποίησης.

Στα πιστοποιητικά αυτά αναφέρονται τα δικαιολογητικά βάσει των οποίων έγινε η εγγραφή των εν λόγω οικονομικών φορέων στον επίσημο κατάλογο ή η πιστοποίηση και η κατάταξη στον εν λόγω κατάλογο.

Η πιστοποιούμενη εγγραφή στους επίσημους καταλόγους από τους αρμόδιους οργανισμούς ή το πιστοποιητικό, που εκδίδεται από τον οργανισμό πιστοποίησης, συνιστά τεκμήριο καταλληλότητας όσον αφορά τις απαιτήσεις ποιοτικής επιλογής, τις οποίες καλύπτει ο επίσημος κατάλογος ή το πιστοποιητικό.

Οι οικονομικοί φορείς που είναι εγγεγραμμένοι σε επίσημους καταλόγους απαλλάσσονται από την υποχρέωση υποβολής των δικαιολογητικών που αναφέρονται στο πιστοποιητικό εγγραφής τους.

(β) Οι οικονομικοί φορείς που είναι εγγεγραμμένοι στο Μ.Ε.ΕΠ στις τάξεις 3^η έως και 7^η, μέχρι τη λήξη της μεταβατικής περιόδου ισχύος, σύμφωνα με το άρθρο 65 του π.δ. 71/2019, υποβάλλοντας «Ενημερότητα Πτυχίου» εν ισχύ απαλλάσσονται από την υποχρέωση υποβολής των δικαιολογητικών ^{clxiii}:

- απόσπασμα ποινικού μητρώου του άρθρου 23.3.(α) της παρούσας για τον Πρόεδρο και Διευθύνοντα Σύμβουλο εργοληπτικής επιχείρησης. Για τα λοιπά μέλη του Δ.Σ της εταιρείας, θα πρέπει να υποβληθεί αυτοτελώς απόσπασμα ποινικού μητρώου, καθόσον τα πρόσωπα αυτά δεν καλύπτονται από την Ενημερότητα Πτυχίου.
- φορολογική και ασφαλιστική ενημερότητα του άρθρου 23.3.(β) της παρούσας. ^{clxiv}
- τα πιστοποιητικά από το αρμόδιο Πρωτοδικείο και το ΓΕΜΗ του άρθρου 23.3.(γ) της παρούσας υπό την προϋπόθεση όμως ότι καλύπτονται πλήρως (όλες οι προβλεπόμενες περιπτώσεις) από την Ενημερότητα Πτυχίου.
- το πιστοποιητικό από το αρμόδιο επιμελητήριο όσον αφορά το λόγο αποκλεισμού του άρθρου 22. Α.4. (θ). ^{clxv}
- το πιστοποιητικό της αρμόδιας αρχής για την ονομαστικοποίηση των μετοχών του άρθρου 23.3. (στ).
- τα αποδεικτικά έγγραφα νομιμοποίησης της εργοληπτικής επιχείρησης.

Σε περίπτωση που κάποιο από τα ανωτέρω δικαιολογητικά έχει λήξει, προσκομίζεται το σχετικό δικαιολογητικό εν ισχύ. Εφόσον στην Ενημερότητα Πτυχίου δεν αναφέρεται ρητά ότι τα στελέχη του πτυχίου του προσφέροντα είναι ασφαλιστικώς ενήμερα στον εΦΚΑ (τομέας πρώην ΕΤΑΑ - ΤΜΕΔΕ), ο προσφέρων προσκομίζει επιπλέον της ενημερότητας πτυχίου, ασφαλιστική ενημερότητα για τα στελέχη αυτά.

Από την πλήρη έναρξη ισχύος του π.δ/τος 71/2019 το πιστοποιητικό εγγραφής στο Τμήμα ΙΙ του Μητρώου Εργοληπτικών Επιχειρήσεων Δημοσίων Έργων (ΜΗ.Ε.Ε.Δ.Ε.), αποτελεί επίσημο κατάλογο και απαλλάσσει τις εγγεγραμμένες εργοληπτικές επιχειρήσεις από την προσκόμιση των αποδεικτικών μέσων που προβλέπονται στα άρθρα 47 επόμενα.

23.10 Δικαιολογητικά για την απόδειξη της στήριξης σε ικανότητες άλλων φορέων (δάνειας εμπειρίας) του άρθρου 22.ΣΤ

Στην περίπτωση που οικονομικός φορέας επιθυμεί να στηριχθεί στις ικανότητες άλλων

φορέων, η απόδειξη ότι θα έχει στη διάθεσή του τους αναγκαίους πόρους, γίνεται με την υποβολή σχετικού συμφωνητικού των φορέων αυτών για τον σκοπό αυτό.

Ειδικότερα, προσκομίζεται έγγραφο (συμφωνητικό ή σε περίπτωση νομικού προσώπου απόφαση του αρμοδίου οργάνου διοίκησης αυτού ή σε περίπτωση φυσικού προσώπου υπεύθυνη δήλωση), δυνάμει του οποίου αμφότεροι, διαγωνιζόμενος οικονομικός φορέας και τρίτος φορέας, εγκρίνουν τη μεταξύ τους συνεργασία για την κατά περίπτωση παροχή προς τον διαγωνιζόμενο της χρηματοοικονομικής ή/και τεχνικής ή/και επαγγελματικής ικανότητας του φορέα, ώστε αυτή να είναι στη διάθεση του διαγωνιζόμενου για την εκτέλεση της Σύμβασης. Η σχετική αναφορά θα πρέπει να είναι λεπτομερής και να αναφέρει κατ' ελάχιστον τους συγκεκριμένους πόρους που θα είναι διαθέσιμοι για την εκτέλεση της σύμβασης και τον τρόπο δια του οποίου θα χρησιμοποιηθούν αυτοί για την εκτέλεση της σύμβασης. Ο τρίτος θα δεσμεύεται ρητά ότι θα διαθέσει στον διαγωνιζόμενο τους συγκεκριμένους πόρους κατά τη διάρκεια της σύμβασης και ο διαγωνιζόμενος ότι θα κάνει χρήση αυτών σε περίπτωση που του ανατεθεί η σύμβαση. Σε περίπτωση που ο τρίτος διαθέτει χρηματοοικονομική επάρκεια, θα δηλώνει επίσης ότι καθίσταται από κοινού με τον διαγωνιζόμενο υπεύθυνος για την εκτέλεση της σύμβασης. Σε περίπτωση που ο τρίτος διαθέτει στοιχεία τεχνικής ή επαγγελματικής καταλληλότητας που σχετίζονται με τους τίτλους σπουδών και τα επαγγελματικά προσόντα που ορίζονται στην περίπτωση στ' του Μέρους II του Παραρτήματος XII του Προσαρτήματος Α του ν. 4412/2016 ή με την σχετική επαγγελματική εμπειρία, θα δεσμεύεται ότι θα εκτελέσει τις εργασίες ή υπηρεσίες για τις οποίες απαιτούνται οι συγκεκριμένες ικανότητες, δηλώνοντας το τμήμα της σύμβασης που θα εκτελέσει.

23. 11 Επισημαίνεται ότι γίνονται αποδεκτές:

- οι ένορκες βεβαιώσεις που αναφέρονται στην παρούσα Διακήρυξη, εφόσον έχουν συνταχθεί έως τρεις (3) μήνες πριν από την υποβολή τους,
- οι υπεύθυνες δηλώσεις, εφόσον έχουν συνταχθεί μετά την κοινοποίηση της πρόσκλησης για την υποβολή των δικαιολογητικών^{clxvi} Σημειώνεται ότι δεν απαιτείται θεώρηση του γνησίου της υπογραφής τους .

Άρθρο 24 : Περιεχόμενο Φακέλου Προσφοράς

24.1 Η προσφορά των διαγωνιζομένων περιλαμβάνει τους ακόλουθους ηλεκτρονικούς υποφακέλους:

(α) υποφάκελο με την ένδειξη «Δικαιολογητικά Συμμετοχής»

(β) υποφάκελο με την ένδειξη «Οικονομική Προσφορά»

σύμφωνα με τα κατωτέρω:

24.2 Ο ηλεκτρονικός υποφάκελος «Δικαιολογητικά Συμμετοχής» πρέπει, επί ποινή αποκλεισμού, να περιέχει τα ακόλουθα υπό (α) και (β) στοιχεία:

α) το Ευρωπαϊκό Ενιαίο Έγγραφο Σύμβασης (ΕΕΕΣ).

Επίσης δύναται να περιλαμβάνει και συνοδευτική υπεύθυνη δήλωση, με την οποία ο οικονομικός φορέας μπορεί να διευκρινίζει τις δηλώσεις και πληροφορίες που παρέχει στο ΕΕΕΣ. Η συνοδευτική υπεύθυνη δήλωση υπογράφεται, σύμφωνα με όσα προβλέπονται στο άρθρο 79Α του ίδιου ν. 4412/2016.

β) την εγγύηση συμμετοχής, του άρθρου 15 της παρούσας.^{clxvii}

24.3 Ο ηλεκτρονικός υποφάκελος «Οικονομική Προσφορά» περιέχει το αρχείο pdf, το οποίο παράγεται από το υποσύστημα, αφού συμπληρωθούν καταλλήλως οι σχετικές φόρμες και υπογράφεται, τουλάχιστον με προηγμένη ηλεκτρονική υπογραφή, η οποία υποστηρίζεται από αναγνωρισμένο (εγκεκριμένο) πιστοποιητικό.

24.4 Στην περίπτωση που με την προσφορά υποβάλλονται δημόσια ή/ και ιδιωτικά έγγραφα, αυτά γίνονται αποδεκτά, σύμφωνα με τα ειδικότερα οριζόμενα στο άρθρο 4.2 β της παρούσας.

24.5 Επισημαίνεται ότι οικονομικός φορέας παράγει, κατά περίπτωση, από το Υποσύστημα ΕΣΗΔΗΣ - Δημόσια Έργα τα ηλεκτρονικά αρχεία («εκτυπώσεις») των Δικαιολογητικών Συμμετοχής, Τεχνικής Προσφοράς και της Οικονομικής Προσφοράς σε μορφή αρχείου Portable Document Format (PDF), τα οποία υποβάλλονται και γίνονται αποδεκτά, υπογεγραμμένα, τουλάχιστον, με προηγμένη ηλεκτρονική υπογραφή, η οποία υποστηρίζεται από αναγνωρισμένο (εγκεκριμένο) πιστοποιητικό και επισυνάπτονται στους αντίστοιχους ηλεκτρονικούς (υπο)φακέλους της προσφοράς.

ΚΕΦΑΛΑΙΟ Δ΄

Άρθρο 25: Υπεργολαβία

1.—Ο προσφέρων οικονομικός φορέας αναφέρει στην προσφορά του το τμήμα της σύμβασης που προτίθεται να αναθέσει υπό μορφή υπεργολαβίας σε τρίτους, καθώς και τους υπεργολάβους που προτείνει. Αν ο ανάδοχος πρότεινε συγκεκριμένους υπεργολάβους κατά την υποβολή της προσφοράς του, υποχρεούται, κατά την υπογραφή της σύμβασης εκτέλεσης, να προσκομίσει την υπεργολαβική σύμβαση. Η Διευθύνουσα Υπηρεσία μπορεί να χορηγήσει προθεσμία στον ανάδοχο κατ' αίτησή του, για την προσκόμιση της υπεργολαβικής σύμβασης με τον αρχικώς προταθέντα υπεργολάβο ή άλλον, που διαθέτει τα αναγκαία, κατά την κρίση της υπηρεσίας αυτής, προσόντα, εφόσον συντρέχει σοβαρός λόγος.^{clxviii}

2.—Η τήρηση των υποχρεώσεων της παρ. 2 του άρθρου 18 του ν. 4412/2016 από υπεργολάβους δεν αίρει την ευθύνη του κυρίου αναδόχου.

3.—Δεν προβλέπεται^{clxix}

4.— Η αναθέτουσα αρχή:

α) ελέγχει, σε κάθε περίπτωση, την επαγγελματική καταλληλότητα του υπεργολάβου, κατά την έννοια του άρθρου 22.Β (άρθρα 58 και 75 παρ. 1 περ. α' και 2 ν. 4412/2016), να εκτελέσει το προς ανάθεση τμήμα,

β) επαληθεύει, σύμφωνα με τα, κατά περίπτωση ειδικώς προβλεπόμενα στο άρθρο 23 της παρούσας, (άρθρα 79 έως 81 ν. 4412/2016)^{clxx}, τη μη συνδρομή στο πρόσωπό του:

i) των λόγων αποκλεισμού του άρθρου 22.Α, πλην της παραγράφου 22.Α.5 αυτού, αν το(α) τμήμα(τα) της σύμβασης το (α) οποίο (α) ο κύριος ανάδοχος είχε αναφέρει στην προσφορά του, κατά το άρθρο 58 του ν. 4412/2016 ή κατά την έναρξη εκτέλεσης της σύμβασης ή κατά τη διάρκεια αυτής, σύμφωνα με την παρ. 4 του άρθρου 131 του ν. 4412/2016, ότι προτίθεται να αναθέσει υπό μορφή υπεργολαβίας σε τρίτους, **υπερβαίνει το ποσοστό του τριάντα τοις εκατό (30%)** της συνολικής αξίας της σύμβασης, όπως αυτή έχει τροποποιηθεί, σύμφωνα με το άρθρο 132 του ίδιου νόμου και

ii) των λόγων αποκλεισμού του άρθρου 22.Α.1, 22.Α.2 και 22.Α.9 (άρθρα 73 παρ. 1 και 2 και 74 ν. 4412.2016), αν το (α) τμήμα(τα) της σύμβασης, το (α) οποίο (α) ο κύριος ανάδοχος είχε αναφέρει στην προσφορά του, κατά το άρθρο 58 ή κατά την έναρξη εκτέλεσης της σύμβασης ή κατά τη διάρκεια αυτής, σύμφωνα με την παρ. 4 του άρθρου 131 του ν. 4412/2016, ότι προτίθεται να αναθέσει υπό μορφή υπεργολαβίας σε τρίτους, **δεν υπερβαίνει το ποσοστό του τριάντα τοις εκατό (30%)** της συνολικής αξίας της σύμβασης, όπως αυτή έχει τροποποιηθεί, σύμφωνα με το άρθρο 132 του ίδιου νόμου και

γ) απαιτεί υποχρεωτικά από τον οικονομικό φορέα να αντικαταστήσει έναν υπεργολάβο, όταν, κατόπιν του ελέγχου και της επαλήθευσης των ως άνω περιπτώσεων (α) και (β.i) ή (β.ii) αντίστοιχα, διαπιστώνεται ότι δεν πληρούνται οι όροι επαγγελματικής καταλληλότητας του υπεργολάβου ή όταν συντρέχουν στο πρόσωπο του οι, ανά περίπτωση, λόγοι αποκλεισμού του.

Άρθρο 25Α : Εφαρμοστέο Δίκαιο - Επίλυση Διαφορών

Κάθε διαφορά μεταξύ των συμβαλλόμενων μερών που προκύπτει ή σχετίζεται με την ερμηνεία και/ή το κύρος και/ή την εφαρμογή και/ή την εκτέλεση της σύμβασης επιλύεται με την άσκηση προσφυγής ή αγωγής στο διοικητικό εφετείο της περιφέρειας, στην οποία έχει υπογράψει η

σύμβαση σύμφωνα με τα οριζόμενα στο άρθρο 175 ν. 4412/2016.

Άρθρο 26 : Διάφορες ρυθμίσεις

26.1 Η έγκριση κατασκευής του δημοπρατούμενου έργου, αποφασίστηκε με την αριθμ. 35/2023 (ΑΔΑ: 640ΣΩΚΤ-Θ99) Απόφαση Οικονομικής Επιτροπής του Δ. Ν. Προποντίδας.

26.2 Ο Κύριος του Έργου μπορεί να εγκαταστήσει για το έργο αυτό Τεχνικό Σύμβουλο. Ο Ανάδοχος του έργου, έχει την υποχρέωση να διευκολύνει τις δραστηριότητες του Τεχνικού Συμβούλου, που πηγάζουν από τη συμβατική σχέση της Υπηρεσίας με αυτόν.

26.3 Οι προσφέροντες, με την υποβολή της προσφοράς τους, αποδέχονται ανεπιφύλακτα τους όρους της παρούσας Διακήρυξης.

26. 4 Η Αναθέτουσα Αρχή ενημερώνει το φυσικό πρόσωπο που υπογράφει την προσφορά ως προσφέρων ή ως νόμιμος εκπρόσωπος προσφέροντος, ότι η ίδια ή και τρίτοι, κατ' εντολή και για λογαριασμό της, θα επεξεργάζονται προσωπικά δεδομένα που περιέχονται στους φακέλους της προσφοράς και τα αποδεικτικά μέσα τα οποία υποβάλλονται σε αυτήν, στο πλαίσιο του παρόντος Διαγωνισμού, για το σκοπό της αξιολόγησης των προσφορών και της ενημέρωσης έτερων συμμετεχόντων σε αυτόν, λαμβάνοντας κάθε εύλογο μέτρο για τη διασφάλιση του απόρρητου και της ασφάλειας της επεξεργασίας των δεδομένων και της προστασίας τους από κάθε μορφής αθέμιτη επεξεργασία, σύμφωνα με τις διατάξεις της κείμενης νομοθεσίας περί προστασίας προσωπικών δεδομένων.

26.5 Αν, μετά από την τυχόν οριστικοποίηση της έκπτωσης του αναδόχου, σύμφωνα με τα ειδικότερα οριζόμενα στο άρθρο 160 του ν. 4412/2016, η Προϊσταμένη Αρχή αποφασίσει την ολοκλήρωση του έργου, προσκαλεί τον επόμενο κατά σειρά μειοδότη του παρόντος διαγωνισμού και του προτείνει να αναλάβει αυτός το έργο ολοκλήρωσης της έκπτωσης εργολαβίας, με τους ίδιους όρους και προϋποθέσεις και βάσει της προσφοράς που υπέβαλε στον διαγωνισμό. Η σύμβαση εκτέλεσης συνάπτεται, εφόσον εντός δεκαπέντε (15) ημερών από την κοινοποίηση της πρότασης περιέλθει στην Προϊσταμένη Αρχή έγγραφη και ανεπιφύλακτη αποδοχή της. Η άπρακτη πάροδος της προθεσμίας θεωρείται ως απόρριψη της πρότασης. Αν ο ανωτέρω μειοδότης δεν δεχθεί την πρόταση σύναψης σύμβασης, η Προϊσταμένη Αρχή προσκαλεί τον επόμενο κατά σειρά μειοδότη, ακολουθώντας κατά τα λοιπά την ίδια διαδικασία. Εφόσον και αυτός απορρίψει την πρόταση, η Προϊσταμένη Αρχή για την ανάδειξη αναδόχου στο έργο προσφεύγει κατά την κρίση της είτε στην ανοικτή δημοπρασία είτε στη διαδικασία με διαπραγμάτευση, κατά τις οικείες διατάξεις του ν. 4412/2016.

Η διαδικασία της παρούσας δεν εφαρμόζεται μόνο στην περίπτωση που η Προϊσταμένη Αρχή κρίνει, ότι οι παραπάνω προσφορές δεν είναι ικανοποιητικές για τον κύριο του έργου ή έχουν επέλθει λόγω εφαρμογής νέων κανονισμών αλλαγές στον τρόπο κατασκευής του έργου, ενώ μπορεί να εφαρμόζεται αναλογικά και σε περίπτωση ολοκλήρωσης του έργου, ύστερα από αυτοδίκαιη διάλυση της σύμβασης κατόπιν πτώχευσης του αναδόχου ή διάλυση με υπαιτιότητα του κυρίου του έργου κατά τις κείμενες διατάξεις.

26.6 Δεν προβλέπεται ^{cixxi}

N. Μουδανιά, 19/01/2023

Ιωάννης Μπεκιάρης
Πολιτικός Μηχανικός Π.Ε.

ΘΕΩΡΗΘΗΚΕ
Ο Προϊστάμενος της Δ.Τ.Υ.

Παναγιώτα Θερगीου
Ηλεκτρολόγος Μηχανικός Π.Ε.

Ιωάννης Ελευθερούδης
Πολιτικός Μηχανικός Π.Ε.

ΕΓΚΡΙΘΗΚΕ

Με την αριθμό 35/2023 (ΑΔΑ: 640ΣΩΚΤ-Θ99) απόφαση της Οικονομικής Επιτροπής

- i Για την έννοια των “άνω των ορίων” δημοσίων συμβάσεων, πρβ. άρθρο 2 παρ. 1 περ. 28 του ν.4412/2016.
- ii Συμπληρώνονται τα στοιχεία της αναθέτουσας αρχής/ αναθέτοντος φορέα (επωνυμία, αριθμός φορολογικού μητρώου, κωδικός που αφορά στην ηλεκτρονική τιμολόγηση, όπως αυτός προσδιορίζεται στον επίσημο ιστότοπο της Γενικής Γραμματείας Πληροφοριακών Συστημάτων Δημόσιας Διοίκησης (Γ.Γ.Π.Σ.Δ.Δ.) του Υπουργείου Ψηφιακής Διακυβέρνησης) Πρβλ. παρ. 2 περ. α άρθρου 53 του ν. 4412/2016. Επισημαίνεται ότι οι αναθέτοντες φορείς που αποτελούν αναθέτουσες αρχές (π.χ. ΔΕΥΑ) εφαρμόζουν τις κανονιστικές διατάξεις (πρότυπα τεύχη) που εκδίδονται, κατ’ εξουσιοδότηση του άρθρου 53 του ν.4412/2016, σύμφωνα με την παρ. 2 περ. β του άρθρου 315 του ν.4412/2016, και, συνεπώς χρησιμοποιούν το παρόν τεύχος για τις συμβάσεις έργων που αναθέτουν, σύμφωνα με τις διατάξεις του Βιβλίου II του ν. 4412/2016. Οι λοιποί αναθέτοντες φορείς δύνανται να χρησιμοποιούν το παρόν τεύχος διακήρυξης για τις συμβάσεις που αναθέτουν σύμφωνα με τις διατάξεις του Βιβλίου II του ν. 4412/2016.
- iii Αναγράφεται ο κωδικός ταυτοποίησης της διατιθέμενης πίστωσης (π.χ. κωδικός ενάρθρου έργου στο ΠΔΕ ή κωδικός πίστωσης του τακτικού προϋπολογισμού του φορέα υλοποίησης). Σε περίπτωση συγχρηματοδοτούμενων έργων από πόρους της Ευρωπαϊκής Ένωσης, αναγράφεται και ο τίτλος του Επιχειρησιακού Προγράμματος του ΕΣΠΑ ή άλλου συγχρηματοδοτούμενου από πόρους ΕΕ προγράμματος στο πλαίσιο του οποίου είναι ενταγμένο το δημοπρατούμενο έργο.
- iv Συμπληρώνεται η επωνυμία της αναθέτουσας αρχής/ αναθέτοντος φορέα
- v Συμπληρώνεται ο κωδικός που αφορά στην ηλεκτρονική τιμολόγηση, όπως αυτός προσδιορίζεται στον επίσημο ιστότοπο της Γ.Γ. Πληροφοριακών Συστημάτων του Υπουργείου Ψηφιακής Διακυβέρνησης (Πρβλ.άρθρο 53 παρ. 2 περ. α του ν. 4412/2016)
- vi Μέσω της λειτουργικότητας “Επικοινωνία” του υποσυστήματος.
- vii Το ΕΕΕΣ καταρτίζεται βάσει του τυποποιημένου εντύπου του Παραρτήματος 2 του Εκτελεστικού Κανονισμού (ΕΕ) 2016/7 της Επιτροπής της 5^{ης} Ιανουαρίου 2016 για την καθιέρωση του τυποποιημένου εντύπου για το Ευρωπαϊκό Έγγραφο Προμήθειας (L 3) και παρέχεται αποκλειστικά σε ηλεκτρονική μορφή.
- Το ΕΕΕΣ φέρει υπογραφή με ημερομηνία εντός του χρονικού διαστήματος, κατά το οποίο μπορούν να υποβάλλονται προσφορές.
- Ο οικονομικός φορέας δύναται να διευκρινίζει τις δηλώσεις και πληροφορίες που παρέχει στο ΕΕΕΣ με συνοδευτική υπεύθυνη δήλωση, την οποία υποβάλλει μαζί με το ΕΕΕΣ Από τις 2-5-2019, παρέχεται η ηλεκτρονική υπηρεσία [Promitheus ESPDint \(https://espdint.eprocurement.gov.gr/\)](https://espdint.eprocurement.gov.gr/) που προσφέρει τη δυνατότητα ηλεκτρονικής σύνταξης και διαχείρισης του Ευρωπαϊκού Ενιαίου Εγγράφου Σύμβασης (ΕΕΕΣ). Μπορείτε να δείτε τη σχετική ανακοίνωση στη Διαδικτυακή Πύλη του ΕΣΗΔΗΣ www.promitheus.gov.gr Πρβλ. και το Διορθωτικό (Επίσημη Εφημερίδα της Ευρωπαϊκής Ένωσης L 17/65 της 23ης Ιανουαρίου 2018) στον Εκτελεστικό Κανονισμό (ΕΕ) 2016/7 για την καθιέρωση του τυποποιημένου εντύπου για το Ευρωπαϊκό Ενιαίο Έγγραφο Προμήθειας , με το οποίο επιλύθηκαν τα σχετικά ζητήματα ορολογίας που υπήρχαν στο αρχικό επίσημο ελληνικό κείμενο του Εκτελεστικού Κανονισμού, Μπορείτε να δείτε το σχετικό Διορθωτικό στην ακόλουθη διαδρομή [https://eur-lex.europa.eu/legal-content/EL/TXT/HTML/?uri=CELEX:32016R0007R\(01\)&from=EL](https://eur-lex.europa.eu/legal-content/EL/TXT/HTML/?uri=CELEX:32016R0007R(01)&from=EL)
- viii Πρβλ. άρθρο 67 του ν. 4412/2016.
- ix Όταν είναι αδύνατο να παρασχεθεί ελεύθερη, πλήρης, άμεση και δωρεάν ηλεκτρονική πρόσβαση σε ορισμένα έγγραφα της σύμβασης μπορεί να περιληφθεί στο παρόν άρθρο της διακήρυξης πρόβλεψη ότι τα σχετικά έγγραφα της σύμβασης θα διατεθούν με μέσα άλλα πλυν των ηλεκτρονικών (όπως το ταχυδρομείο ή άλλο κατάλληλο μέσο ή συνδυασμός ταχυδρομικών ή άλλων καταλλήλων μέσων και ηλεκτρονικών μέσων) (τρίτο εδάφιο παρ. 1 άρθρου 67 ν. 4412/2016). Στην περίπτωση αυτή προτείνεται η ακόλουθη διατύπωση: «Τα ακόλουθα έγγραφα της σύμβασης διατίθενται από, οδός, πληροφορίες τηλ:.....:..... Οι ενδιαφερόμενοι μπορούν ακόμα, να λάβουν γνώση των παρακάτω εγγράφων της σύμβασης, στα γραφεία της αναθέτουσας αρχής κατά τις εργάσιμες ημέρες και ώρες.»
- x Όταν δεν μπορεί να προσφερθεί ελεύθερη, πλήρης, άμεση και δωρεάν ηλεκτρονική πρόσβαση σε ορισμένα έγγραφα της σύμβασης, διότι η αναθέτουσα αρχή προτίθεται να εφαρμόσει την παρ. 2 του άρθρου 21 του ν. 4412/2016, αναφέρονται, στο παρόν άρθρο της διακήρυξης, τα μέτρα

προστασίας του εμπιστευτικού χαρακτήρα των πληροφοριών, τα οποία απαιτούνται, και τον τρόπο με τον οποίο είναι δυνατή η πρόσβαση στα σχετικά έγγραφα. Ενδεικτικά, λ.χ., η αναθέτουσα αρχή θα μπορούσε να αναφέρει ότι: “Ο οικονομικός φορέας αναλαμβάνει την υποχρέωση να τηρήσει εμπιστευτικά και να μη γνωστοποιήσει σε τρίτους (συμπεριλαμβανομένων των εκπροσώπων του ελληνικού και διεθνούς Τύπου), χωρίς την προηγούμενη έγγραφη συγκατάθεση της Αναθέτουσας Αρχής, τα ανωτέρω έγγραφα ή πληροφορίες που προκύπτουν από αυτά. Οι οικονομικοί φορείς διασφαλίζουν την τήρηση των απαιτήσεων αυτών από το προσωπικό τους, τους υπεργολάβους τους και κάθε άλλο τρίτο πρόσωπο που χρησιμοποιούν κατά την ανάθεση ή εκτέλεση της σύμβασης. Για τον σκοπό αυτό, κατά την παραλαβή των εγγράφων της σύμβασης, υποβάλλει υπεύθυνη δήλωση του ν. 1599/1986 με την οποία δηλώνει τα ανωτέρω”.

- ^{xi} Συμπληρώνεται από την Αναθέτουσα Αρχή με σαφήνεια συγκεκριμένη ημερομηνία (εγκαίρως, ήτοι ως την ...), προς αποφυγή οιασδήποτε σύγχυσης και αμφιβολίας.
- ^{xii} Συμπληρώνεται η έκτη ημέρα πριν από τη λήξη της προθεσμίας του άρθρου 18 της παρούσας. Σε περίπτωση επισπευσμένης διαδικασίας της παρ. 3 του άρθρου 27 του ν. 4412/2016, συμπληρώνεται, αντί της έκτης, η τέταρτη ημέρα (άρθρο 67/297 παρ. 2 ν. 4412/2016).
- ^{xiii} Πρβλ [οδηγίες για τη χρήση του τυποποιημένου εντύπου 14 «Διορθωτικό»](https://simap.ted.europa.eu/documents/10184/166101/Instructions+for+the+use+of+F14_EL.pdf/0bdd2252-323d-44d1-97d5-0babe74629f4) στην ιστοσελίδα https://simap.ted.europa.eu/documents/10184/166101/Instructions+for+the+use+of+F14_EL.pdf/0bdd2252-323d-44d1-97d5-0babe74629f4
- ^{xiv} Πρβλ έγγραφο ΕΑΑΔΗΣΥ με α.π. [4121/30-07-2020](#) « Διευκρινίσεις ως προς την τήρηση των διατυπώσεων δημοσιότητας στη διαγωνιστική διαδικασία σε περίπτωση τροποποίησης όρων της διακήρυξης» (ΑΔΑ: ΩΡΗ9ΟΞΤΒ-2ΧΖ)
- ^{xv} Πρβλ.άρθρο 18 παρ. 2 του ν. 4412/2016.
- ^{xvi} Πρβλ. άρθρο 12 παρ. 1.2 της ΚΥΑ ΕΣΗΔΗΣ- Δημόσια Έργα.
- ^{xvii} Αν η διεύθυνση της υπηρεσίας που τηρεί το πρωτόκολλο της Αναθέτουσας Αρχής είναι διαφορετική από την αναφερόμενη στο άρθρο 1, αναγράφεται στο παρόν σημείο η σχετική διεύθυνση.
- ^{xviii} Πρβλ. άρθρο 72 παρ. 1 του ν. 4412/2016.
- ^{xix} Στην περίπτωση που χρησιμοποιείται ενιαίο ποσοστό έκπτωσης απαλείφεται η περίπτωση δ της παρ. 3.5. Πρβλ. άρθρο 95 παρ. 2 περ. α του ν. 4412/2016, σύμφωνα με το οποίο «αν κριτήριο ανάθεσης είναι η πλέον συμφέρουσα από οικονομική άποψη προσφορά μόνο βάσει τιμής, οι οικονομικοί φορείς προσφέρουν είτε συνολικό και ενιαίο ποσοστό έκπτωσης επί της προϋπολογιζόμενης δαπάνης για το συνολικό αντικείμενο του έργου που προκηρύσσεται με κατ’ αποκοπή τίμημα είτε επιμέρους ποσοστά έκπτωσης για κάθε ομάδα τιμών ομοειδών εργασιών του τιμολογίου και του προϋπολογισμού, εκφραζόμενα σε ακέραιες μονάδες επί τοις εκατό (%), ιδίως όταν είναι μεγάλο το πλήθος των τιμών μονάδας, με τις οποίες θα καταρτισθεί η σύμβαση».
- ^{xx} Σε περίπτωση εφαρμογής της διαδικασίας του άρθρου 95 παρ. 2 περ. β υποπ. Αα του ν. 4412/2016 “Ελεύθερη συμπλήρωση τιμολογίου”, οι αναθέτουσες αρχές περιλαμβάνουν στην εν λόγω περίπτωση (στ) αναφορά για την υποβολή του σχετικού τιμολογίου.
- ^{xxi} Πρβλ.άρθρο 12 παρ. 1.2.1 της ΚΥΑ ΕΣΗΔΗΣ- Δημόσια Έργα.
- ^{xxii} Πρβλ.άρθρο 12 παρ. 1.2.2 της ΚΥΑ ΕΣΗΔΗΣ- Δημόσια Έργα .
- ^{xxiii} Πρβλ. άρθρο 12 παρ. 2 της ΚΥΑ ΕΣΗΔΗΣ- Δημόσια Έργα.
- ^{xxiv} Πρβλ .άρθρο 12 παρ.2.της ΚΥΑ ΕΣΗΔΗΣ- Δημόσια Έργα.
- ^{xxv} Επισημαίνεται ότι, ως προς τις προθεσμίες για την ολοκλήρωση των ενεργειών της Επιτροπής Διενέργειας Διαγωνισμού ισχύουν τα οριζόμενα στο άρθρο 221Α του ν. 4412/2016.
- ^{xxvi} Πρβλ. άρθρο 13 παρ. 2 της ΚΥΑ ΕΣΗΔΗΣ- Δημόσια Έργα.
- ^{xxvii} Πρβλ. άρθρο 72 παρ. 1 όγδοο εδάφιο ν. 4412/2016
- ^{xxviii} Πρβλ. άρθρο 221Α παρ. 1 περ. β του ν. 4412/2016.
- ^{xxix} Πρβλ. άρθρο 72 παρ. 13 ν.4412/2016.
- ^{xxx} Πρβλ. άρθρο 88 παρ. 5 περ. α του ν. 4412/2016
- ^{xxxi} Ως προς τη γνωμοδότηση της Επιτροπής Διαγωνισμού για την εξέταση των εξηγήσεων των ασυνήθιστα χαμηλών προσφορών πρβλ.ΣτΕ ΕΑ 184/2020 και ιδίως σκέψεις 15-21.
- ^{xxxii} Πρβλ. άρθρο 103 παρ. 1 εδ. α του ν. 4412/2016.
- ^{xxxiii} Πρβλ. άρθρο 103 παρ. 1 του ν. 4412/2016.
- ^{xxxiv} Βλ.σχετικά με την ηλεκτρονική υπεύθυνη δήλωση το άρθρο εικοστό έβδομο της από 20.3.2020 Π.Ν.Π., (Α 68) - που κυρώθηκε με το άρθρο 1 του ν. 4683/2020 (ΑΒ3)-κατά τις

παραγράφους 1 και 2 του οποίου:" Η υπεύθυνη δήλωση του άρθρου 8 του ν. 1599/1986 (Α' 75) μπορεί να συντάσσεται στην Ενιαία Ψηφιακή Πύλη της Δημόσιας Διοίκησης του άρθρου 52 του ν. 4635/2019, μέσω της ηλεκτρονικής εφαρμογής «e-Dilosi». Η ηλεκτρονική υπεύθυνη δήλωση υποβάλλεται και γίνεται αποδεκτή σύμφωνα με τα οριζόμενα στο εικοστό τέταρτο άρθρο της παρούσας. 2. Η αυθεντικοποίηση που πραγματοποιείται για τη χρήση της ηλεκτρονικής εφαρμογής της παρ. 1 του παρόντος έχει την ίδια ισχύ με τη βεβαίωση γνήσιου υπογραφής του άρθρου 11 του ν. 2690/1999 (Α' 45). Η ημερομηνία που αναγράφεται στην προηγμένη ή εγκεκριμένη ηλεκτρονική σφραγίδα του Υπουργείου Ψηφιακής Διακυβέρνησης αντιστοιχεί στην ημερομηνία έκδοσης της ηλεκτρονικής υπεύθυνης δήλωσης. Εφόσον τηρούνται οι όροι του προηγούμενου εδαφίου, η ηλεκτρονική υπεύθυνη δήλωση, τόσο ως ηλεκτρονικό όσο και ως έντυπο έγγραφο, συνιστά έγγραφο βέβαιης χρονολογίας".

^{xxxv} Για τους φορείς του Βιβλίου II της παρ. 2 του άρθρου 259 του ν.4412/2016

^{xxxvi} Ομοίως προβλέπεται και στην περίπτωση υποβολής προσφορών, σύμφωνα με το άρθρο 92 παρ. 8 του ν.4412/2016

^{xxxvii} Πρβλ. άρθρο 12.1 παρ. 1.2.1 της ΚΥΑ ΕΣΗΔΗΣ- Δημόσια Έργα .

^{xxxviii} Πρβλ. άρθρο 14 παρ. 1.2 της ΚΥΑ ΕΣΗΔΗΣ Δημόσια Έργα.

^{xxxix} Πρβλ. άρθρο 103 παρ. 2 του ν. 4412/2016.

^{xl} Πρβλ. άρθρο 103 παρ. 3 ν. 4412/2016.

^{xli} Με την επιφύλαξη των παρ. 7 και 8 του άρθρου 78 του ν. 4412/2016 (λήψη επανορθωτικών μέσων).

^{xlii} Πρβλ. άρθρο 104 παρ. 2 και 3 ν. 4412/2016.

^{xliii} Πρβλ. άρθρο 103 παρ. 6 του ν. 4412/2016.

^{xliv} Πρβλ. άρθρο 103 παρ. 6 ν. 4412/2016.

^{xlv} Πρβλ. άρθρο 105 παρ. 1 ν. 4412/2016.

^{xlvi} Πρβλ. άρθρο 105 παρ. 2 του ν. 4412/2016.

^{xlvii} Πρβλ. άρθρο 105 παρ. 3 ν. 4412/2016.

^{xlviii} Η φράση «έχει ολοκληρωθεί επιτυχώς ο προσυμβατικός έλεγχος από το Ελεγκτικό Συνέδριο, σύμφωνα με τα άρθρα 324 έως 327 του ν. 4700/2020 (Α' 127)» προστίθεται στη διακήρυξη μόνο στις περιπτώσεις εκείνες, στις οποίες προβλέπεται υποχρέωση προσυμβατικού ελέγχου.

^{lix} Πρβλ. άρθρο 105 παρ. 4 ν. 4412/2016.

ⁱ Πρβλ. άρθρο 105 παρ. 5 ν. 4412/2016.

ⁱⁱ Πρβλ. άρθρο 105 παρ. 5 του ν. 4412/2016.

ⁱⁱⁱ Πρβλ. άρθρο 105 παρ. 7 ν. 4412/2016.

ⁱⁱⁱⁱ Πρβλ. άρθρο 105 παρ. 8 ν. 4412/2016.

^{liv} Πρβλ. άρθρο 360 παρ. 1 του ν. 4412/2016 και 3 παρ. 1 του π.δ. 39/2017.

^{lv} Πρβλ. άρθρο 361 του ν. 4412/2016 και 4 του π.δ. 39/2017.

^{lvi} Πρβλ. άρθρο 15 ΚΥΑ ΕΣΗΔΗΣ Δημόσια Έργα

^{lvii} Πρβλ. άρθρο 363 του ν. 4412/2016.

^{lviii} Πρβλ. άρθρο 364 παρ. 1 Ν. 4412/2016 και 6 του π.δ. 39/2017.

^{lix} Πρβλ. άρθρο 364 παρ. 2 του ν. 4412/2016.

^{lx} Πρβλ. παρ. 1 του άρθρου 365 του Ν. 4412/2016.

^{lxi} Πρβλ. άρθρα 360 παρ. 2 του ν. 4412/2016 και 3 παρ. 2 του π.δ. 39/2017, πρβλ. άρθρο 367 παρ. 4 Ν. 4412/2016.

^{lxii} Πρβλ. άρθρο 372 παρ. 3 ν. 4412/2016, σύμφωνα με το οποίο: «Αρμόδιο για την εκδίκαση των υποθέσεων του παρόντος είναι το Διοικητικό Εφετείο της έδρας της αναθέτουσας αρχής. Κατ' εξαίρεση, διαφορές οποίες προκύπτουν από την ανάθεση δημόσιων συμβάσεων που εμπίπτουν στο πεδίο εφαρμογής των Οδηγιών 2014/24/ΕΕ και 2014/25/ΕΕ, με εκτιμώμενη αξία μεγαλύτερη των δεκαπέντε εκατομμυρίων (15.000.000) ευρώ, εκδικάζονται από το Συμβούλιο της Επικρατείας». Κατά συνέπεια, με βάση την εκτιμώμενη αξία εκάστης σύμβασης, η α.α. συμπληρώνει στο παρόν άρθρο της Διακήρυξης, το αρμόδιο, ανά περίπτωση, Δικαστήριο, ήτοι το Διοικητικό Εφετείο ή το Συμβούλιο της Επικρατείας αναλόγως.

^{lxiii} Πρβλ. άρθρο 372 παρ. 1 και 2 Ν. 4412/2016.

^{lxiv} Πρβλ. άρθρο 372 παρ. 4 του ν. 4412/2016.

^{lxv} Πρβλ. άρθρο 372 παρ. 6 του ν. 4412/2016.

^{lxvi} Πρβλ. άρθρο 53 παρ. 3 ν. 4412/2016.

lxvii Πρβλ. άρθρο 80 παρ. 10 ν. 4412/2016.

lxviii Τίθεται μόνο εφόσον πρόκειται για συγχρηματοδοτούμενο έργο από πόρους της Ευρωπαϊκής Ένωσης.

lxix Από 1-1-2017 τέθηκε σε ισχύ το π.δ 80/2016 (Α' 145), το οποίο με το άρθρο 13 κατήργησε το π.δ 113/2010.

lxx Νόμοι, ΠΔ και υπουργικές αποφάσεις που εκδίδονται μετά την έναρξη της διαδικασίας σύναψης της σύμβασης σύμφωνα με το άρθρο 61 του ν. 4412/2016, δεν αποτελούν μέρος του εφαρμοστέου θεσμικού πλαισίου της διακήρυξης.

lxxi Όταν πρόκειται για συγχρηματοδοτούμενο από την Ε.Ε. έργο, τούτο να αναγράφεται στη Διακήρυξη και ειδικότερα να αναγράφεται ο τίτλος της Πράξης και του Επιχειρησιακού Προγράμματος στο πλαίσιο του οποίου είναι ενταγμένο το δημοπρατούμενο έργο, καθώς και τα ποσοστά συγχρηματοδότησης της δαπάνης του έργου από εθνικούς και ενωσιακούς πόρους (με αναφορά στο διαρθρωτικό ταμείο). Επίσης, η σχετική συμπλήρωση ακολουθεί τη διακριτή ορολογία Συλλογικές Αποφάσεις (ΣΑ) έργων, ενάριθμος έργου ή ΚΑΕ, ανάλογα την πηγή χρηματοδότησης (ΠΑΕ ή Τακτικός προϋπολογισμός). Για το ζήτημα της ανάληψης δαπανών δημοσίων επενδύσεων, βλ. και άρθρο 5 του π.δ 80/2016. Πρβλ. άρθρο 53 παρ.2 περ. ζ ν. 4412/2016.

lxxii Οι κρατήσεις προσαρμόζονται ανάλογα με τον φορέα εκτέλεσης του έργου.

lxxiii Πρβλ. άρθρο 4 παρ. 3 έβδομο εδάφιο του ν. 4013/2011, όπως αντικαταστάθηκε από το άρθρο 44 του ν. 4605/2019.

lxxiv Ή/και η Επιτροπή Διαγωνισμού, κατά περίπτωση (πρβλ. άρθρο 13 παρ. 3 περ. γ' & δ της ΚΥΑ ΕΣΗΔΗΣ-Δημόσια Έργα).

lxxv Πρβλ. άρθρο 102 ν. 4412/2016. Πρβλ και έκθεση συνεπειών ρυθμίσεων επί του άρθρου 42 του ν. 4782/2021

lxxvi Το άρθρο 10 διαμορφώνεται ανάλογα με την πηγή χρηματοδότησης (Πρβλ. παρ. 2 περ.ζ του άρθρου 53 του ν.4412/16).

lxxvii Σύμφωνα με το άρθρο 4 παρ. 4 του π.δ 80/2016 "Ανάληψη υποχρεώσεων από τους διατάκτες" (Α' 145): "Οι διακηρύξεις, οι αποφάσεις ανάθεσης και οι συμβάσεις που συνάπτονται για λογαριασμό των φορέων Γενικής Κυβέρνησης αναφέρουν απαραίτητα τον αριθμό και τη χρονολογία της απόφασης ανάληψης υποχρέωσης, τον αριθμό καταχώρισής της στα λογιστικά βιβλία του οικείου φορέα, καθώς και τον αριθμό της απόφασης έγκρισης της πολυετούς ανάληψης σε περίπτωση που η δαπάνη εκτείνεται σε περισσότερα του ενός οικονομικά έτη."Επίσης, σύμφωνα με το άρθρο 12 παρ. 2 γ) του ίδιου π.δ : "Διακηρύξεις, όπου απαιτείται, και αποφάσεις ανάθεσης που εκδίδονται και συμβάσεις που συνάπτονται από φορείς της Γενικής Κυβέρνησης είναι άκυρες, εφόσον δεν έχει προηγηθεί αυτών η έκδοση της απόφασης ανάληψης υποχρέωσης του άρθρου 2, παρ. 2 του παρόντος. "Πρβ. και άρθρο 5 του ως άνω διατάγματος "Ανάληψη δαπανών δημοσίων επενδύσεων"

lxxviii Σε περίπτωση που περιλαμβάνονται τυχόν δικαιώματα προαίρεσης, διαμορφώνεται αναλόγως η εκτιμώμενη αξία της σύμβασης (προϋπολογισμός δημοπράτησης) και το παρόν άρθρο (πρβ. άρθρα 6 παρ. 1 και 132 παρ. 1 περ. α' του ν. 4412/2016).

lxxix Το ποσό των απρόβλεπτων δαπανών επαναυπολογίζεται κατά την υπογραφή της σύμβασης, ανάλογα με την προσφερθείσα έκπτωση, ώστε να διατηρείται η εν λόγω ποσοστιαία αναλογία του 9% επί της δαπάνης εργασιών με ΓΕ&ΟΕ, σύμφωνα με την παράγραφο 3 περ. β του άρθρου 156 ν. 4412/2016.

lxxx Πρβλ. άρθρο 6 παρ. 7 του ν. 4412/2016.

lxxxi Η αναθέτουσα αρχή διαμορφώνει το παρόν σημείο της διακήρυξης, ανάλογα με το αν αποφασίσει να υποδιαιρέσει τη σύμβαση σε περισσότερα τμήματα/έργα ή όχι, ήτοι να τα αναθέσει ως ενιαίο σύνολο. Στην περίπτωση που επιλέξει να μην υποδιαιρέσει σε τμήματα, αναφέρει, στο παρόν σημείο της διακήρυξης, τους βασικούς λόγους της απόφασής της αυτής (πρβλ. άρθρο 59 του ν. 4412/2016).

lxxxii Μπορεί η έναρξη της προθεσμίας να ορίζεται διαφορετικά, αν λόγου χάρη δεν προβλέπεται η άμεση έναρξη των εργασιών (Πρβλ. άρθρο 147 παρ.2 ν. 4412/2016).

lxxxiii Με την επιφύλαξη της επόμενης υποσημείωσης.

lxxxiv Οι αναθέτουσες αρχές μπορεί να επιτρέπουν την υποβολή εναλλακτικών προσφορών και στην περίπτωση αυτή προσαρμόζεται αντιστοίχως το 13.4. (πρβλ άρθρο 57 του ν. 4412/2016).

^{lxxxv} Το ποσοστό της εγγύησης συμμετοχής δεν μπορεί να υπερβαίνει το 2% της εκτιμώμενης αξίας της σύμβασης, χωρίς το Φ.Π.Α., με στρογγυλοποίηση στο δεύτερο δεκαδικό ψηφίο, μη συνυπολογιζομένων των δικαιωμάτων προαίρεσης και παράτασης της σύμβασης (Πρβλ. άρθρο 72 παρ. 1 του ν. 4412/2016),.

^{lxxxvi} Πρβλ. άρθρο 88 παρ. 1 ν. 4412/2016.

^{lxxxvii} Πρβλ. άρθρο 72 παρ. 3 του ν. 4412/2016

^{lxxxviii} Συμπληρώνεται ανάλογα με το εάν προβλέπεται ή όχι η χορήγηση προκαταβολής, η οποία μπορεί να ανέρχεται μέχρι του δεκαπέντε τοις εκατό (15%) της αξίας της σύμβασης, χωρίς αναθεώρηση και Φ.Π.Α. Σύμφωνα με την παράγραφο 10 εδ. α του άρθρου 25 του ν. 3614/2007 (όπως προστέθηκε με την παρ. 3 του άρθρου 242 του ν. 4072/2012), στις περιπτώσεις συγχρηματοδοτούμενων δημόσιων έργων στις διακηρύξεις υποχρεωτικά περιλαμβάνεται δυνατότητα χορήγησης προκαταβολής. Η υποχρέωση αυτή εξακολουθεί να ισχύει και για τα προγράμματα της περιόδου 2014-2020 δυνάμει της παρ. 15 του άρθρου 59 του ν. 4314/2014.

^{lxxxix} Πρβλ. άρθρα 72 παρ. 7 & 8 και 150 του ν. 4412/2016. Εφόσον προβλέπεται προκαταβολή, στο παρόν άρθρο της Διακήρυξης, συμπληρώνονται οι όροι για την εγγυητική επιστολή προκαταβολής.

^{xc} Πρβλ. άρθρα 72 παρ. 8 ν. και 150 του 4412/2016

^{xci} Πρβλ. άρθρο 72 παρ. 17 του ν. 4412/2016

^{xcii} Με απόφαση του Υπουργού Υποδομών και Μεταφορών μπορεί να καθορίζεται όριο ποσοστού έκπτωσης, πάνω από το οποίο ο ανάδοχος είναι υποχρεωμένος να προσκομίζει, επιπλέον της εγγύησης καλής εκτέλεσης, πρόσθετη εγγύηση, κλιμακωτά αυξανόμενη βάσει του ποσοστού έκπτωσης. Πρβλ. άρθρο 72 παρ. 4 τελευταίο εδάφιο ν. 4412/2016.

^{xciii} Πρβλ. άρθρο 72 παρ. 17 του ν. 4412/2016

^{xciv} Πρβλ. άρθρο 160 παρ. 9 περ. β του ν. 4412/2016

^{xcv} Πρβλ. άρθρο 72 παρ. 14 περ. β του ν. 4412/2016

^{xcvi} Οι αναθέτουσες αρχές μπορούν να ζητούν από τους προσφέροντες να παράσχουν «Εγγύηση καλής λειτουργίας» για την αποκατάσταση των ελαττωμάτων που ανακύπτουν ή των ζημιών που προκαλούνται από δυσλειτουργία των έργων κατά την περίοδο εγγύησης καλής λειτουργίας, εφόσον προβλέπεται στα έγγραφα της σύμβασης. Το ύψος της εγγύησης καλής λειτουργίας καθορίζεται στα έγγραφα της σύμβασης και δεν μπορεί να υπερβαίνει το πέντε τοις εκατό (5%) της εκτιμώμενης αξίας της σύμβασης. Η επιστροφή της ανωτέρω εγγύησης λαμβάνει χώρα μετά από την ολοκλήρωση της περιόδου εγγύησης καλής λειτουργίας. Οι εγγυητικές επιστολές καλής λειτουργίας περιλαμβάνουν κατ' ελάχιστον τα αναφερόμενα στην παράγραφο 15.2 της παρούσας και επιπρόσθετα, τον αριθμό και τον τίτλο της σχετικής σύμβασης. Πρβλ. άρθρο 72 παρ. 10 του ν. 4412/2016.

^{xcvii} Πρβλ. άρθρο 72 παρ. 14 περ. α ν. 4412/2016

^{xcviii} Τα γραμμάτια σύστασης χρηματικής παρακαταθήκης του Ταμείου Παρακαταθηκών και Δανείων, για την παροχή εγγυήσεων συμμετοχής και καλής εκτέλεσης (εγγυοδοτική παρακαταθήκη) συστήνονται σύμφωνα με την ειδική νομοθεσία που διέπει αυτό και ειδικότερα βάσει του άρθρου 4 του π.δ της 30 Δεκεμβρίου 1926/3 Ιανουαρίου 1927 ("Περί συστάσεως και αποδόσεως παρακαταθηκών και καταθέσεων παρά τω Ταμείω Παρακαταθηκών και Δανείων"). Πρβλ. Το με αρ. πρωτ. 2756/23-5-2017 έγγραφο της Ε.Α.Α.ΔΗ.ΣΥ. (ΑΔΑ: 7ΝΣΡΟΞΤΒ-975).

^{xcix} Πρβλ. άρθρο 72 παρ. 13, καθώς και τα ειδικότερα οριζόμενα στο άρθρο 4.1.ζ. της παρούσας, ως προς τις εγγυήσεις συμμετοχής.

^c Η προθεσμία παραλαβής των προσφορών καθορίζεται σύμφωνα με το άρθρο 27 του ν. 4412/2016.

^{ci} Ορίζεται ο χρόνος από την Αναθέτουσα Αρχή κατ'εκτίμηση των ιδιαιτεροτήτων της διαδικασίας. Για τον καθορισμό του χρόνου ισχύος της προσφοράς, πρβλ. άρθρο 97 παρ. 3 του ν. 4412/2016 σύμφωνα με τις διατάξεις του οποίου: «Στις διαδικασίες σύναψης δημόσιας σύμβασης έργων ..., οι προσφορές ισχύουν και δεσμεύουν τους οικονομικούς φορείς για χρονικό διάστημα που ορίζεται στα έγγραφα της σύμβασης και ανέρχεται κατ' ελάχιστον σε δέκα (10) μήνες, μέσα στο οποίο πρέπει να συναφθεί η σύμβαση. Ειδικότερα, στους διαγωνισμούς που υπόκεινται στον προσυμβατικό έλεγχο νομιμότητας του Ελεγκτικού Συνεδρίου, ο ως άνω χρόνος ισχύος των προσφορών προσαυξάνεται κατά τρεις (3) επιπλέον μήνες αντίστοιχα».

^{cii} Πρβλ. άρθρο 97 παρ. 1 ν. 4412/2016.

^{ciii} Πρβλ. άρθρο 97 παρ. 5 του ν. 4412/2016.

- civ Πρβλ. Άρθρα 63 και 65 του ν. 4412/2016.
- cv Σύμφωνα με τις περ. (31) και (35) παρ. 1 και την παρ. 3 άρθρου 377 καθώς και τις παρ. 11 και 12 άρθρου 379 ν. 4412/2016, εξακολουθεί η υποχρέωση δημοσίευσης προκήρυξης σύμφωνα με τις παρ. 7 και 8 άρθρου 15 ν. 3669/2008, σε συνδυασμό με τις διατάξεις του ν. 3548/2007, στον περιφερειακό και τοπικό τύπο **μέχρι 31/12/2023**.
- cvi Πρβλ. άρθρο 68 ν. 4412/2016. Εφόσον η αναθέτουσα αρχή επιλέξει τη διαβούλευση επί των δημοσιευμένων εγγράφων της σύμβασης σύμφωνα προς τα οριζόμενα στο άρθρο 68 ν. 4412/2016, συμπληρώνεται το άρθρο 20^Α, άλλως διαγράφεται.
- cvi Πρβλ. Άρθρο 25 του ν. 4412/2016. Επισημαίνεται ότι οι αναθέτουσες αρχές δεν μπορούν να καλούν συγκεκριμένες τάξεις/ πτυχία του ΜΕΕΠ ή του ΜΗ.Ε.Ε.Δ.Ε.
- cvi Κατ' αντιστοιχία με τα ουσιώδη χαρακτηριστικά του έργου σύμφωνα με το άρθρο 11 της παρούσας (αναφέρεται η κατηγορία ή οι κατηγορίες στις οποίες εμπίπτει το έργο σύμφωνα με τις διατάξεις του άρθρου 45 του π.δ/τος 71/2019).
- cix Για την κατανόηση πρακτικών διαδικασιών, ιδίως κατά την εξέταση της συμμετοχής τρίτων χωρών σε διαγωνισμούς, βλ. τις «Κατευθυντήριες γραμμές για τη συμμετοχή τρίτων χωρών στην αγορά δημοσίων συμβάσεων της ΕΕ», Βρυξέλλες, 24.7.2019 C(2019) 5494 final.
- cx Σύμφωνα με το ισχύον κείμενο της ΣΔΣ https://wto.org/english/tratop_e/gproc_e/gp_gpa_e.htm
- cx Για το έλεγχο των χωρών που έχουν συνάψει συμφωνίες με την Ένωση δεσ την ιστοσελίδα της Επιτροπής https://ec.europa.eu/growth/single-market/public-procurement/international_en
- cxi Πρβλ περ. ε παρ. 1 άρθρου 91 ν. 4412/2016.
- cxi Πρβλ. άρθρο 73 παρ. 1 εδ. α του ν. 4412/2016όπως τροποποιήθηκε με το άρθρο 107 περ. 6 του ν. 4497/2017. Επισημαίνεται ότι, στο ΕΕΕΣ, η αναφορά σε “τελεσίδικη καταδικαστική απόφαση” νοείται, δεδομένης της ως άνω νομοθετικής μεταβολής, ως “αμετάκλητη καταδικαστική απόφαση”, η δε σχετική δήλωση του οικονομικού φορέα στο Μέρος III.A. του ΕΕΕΣ αφορά μόνο σε αμετάκλητες καταδικαστικές αποφάσεις.
- cxi Πρβλ. άρθρο 73 παρ. 1 του ν. 4412/2016
- cxv Πρβλ. άρθρο 73 παρ. 2Α τελευταίο εδάφιο του ν. 4412/2016. Σχετική δήλωση του προσφέροντος οικονομικού φορέα περιλαμβάνεται στο ΕΕΕΣ
- cxi Οι λόγοι της παραγράφου 22.A.4. αποτελούν δυνητικούς λόγους αποκλεισμού σύμφωνα με το άρθρο 73 παρ. 4 ν. 4412/2016. Κατά συνέπεια, η αναθέτουσα αρχή δύναται να επιλέξει έναν, περισσότερους, όλους ή ενδεχομένως και κανέναν από τους λόγους αποκλεισμού συνεκτιμώντας τα ιδιαίτερα χαρακτηριστικά της υπό ανάθεση σύμβασης (εκτιμώμενη αξία αυτής, ειδικές περιστάσεις κλπ), με σχετική πρόβλεψη στο παρόν σημείο της διακήρυξης. .
- cxvii Σχετική δήλωση του προσφέροντος οικονομικού φορέα περιλαμβάνεται στο ΕΕΕΣ
- cxi Σημειώνεται ότι ο ανωτέρω εθνικός λόγος αποκλεισμού συμπληρώνεται στο Μέρος III Δ του ΕΕΕΣ (Άλλοι Λόγοι Αποκλεισμού που ενδέχεται να προβλέπονται από την εθνική νομοθεσία του κράτους μέλους της α.α ή του α.φ).
- cxi Πρβλ. παρ. 3 άρθρου 8 του ν. 3310/2005, όπως τροποποιήθηκε με το άρθρο 239 του ν. 4782/2
- cx Πρβλ. άρθρο 73 παρ. 6 ν. 4412/2016
- cx Πρβλ. άρθρο 73 παρ. 10 ν. 4412/2016, Επίσης, βλ. υπ' αριθμ. πρωτ. 6271/30-11-2018 έγγραφο της Αρχής (ΑΔΑ Ψ3Κ8ΟΞΤΒ-09Β) σχετικά με την απόφαση ΔΕΕ της 24 Οκτωβρίου 2018 στην υπόθεση C-124/2017 Vossloh, ιδίως σκέψεις 38-41, ΣτΕ ΕΑ 40/2019.
- cxii Υπενθυμίζεται ότι αναφορά στην παράγραφο 22.A.4 θα γίνει μόνο στην περίπτωση που η Αναθέτουσα Αρχή επιλέξει κάποιον από τους δυνητικούς λόγους αποκλεισμού.
- cxiii Σχετικά με την προσκόμιση αποδείξεων για τα επανορθωτικά μέτρα βλ. την απόφαση της 14ης Ιανουαρίου 2021 του ΔΕΕ στην υπόθεση C-387/19
- cxiv Πρβλ άρθρο 73 παρ. 7 ν. 4412/2016
- cxv Πρβλ. απόφαση υπ' αριθμ. 49341 -19/05/2020 (ΦΕΚ 385 τεύχος ΥΟΔΔ, 25-05-2020), η οποία εξακολουθεί να ισχύει έως την έκδοση της απόφασης της παρ. 9 του άρθρου 73 του ν. 4412/2016.
- cxvi Επισημαίνεται ότι όλα τα κριτήρια ποιοτικής επιλογής, πλην της καταλληλότητας για την άσκηση επαγγελματικής δραστηριότητας (αρ. 75 παρ. 2 σε συνδυασμό με το αρ. 76 του ν. 4412/2016), είναι προαιρετικά για την αναθέτουσα αρχή και πρέπει να σχετίζονται και να είναι ανάλογα με το αντικείμενο της σύμβασης (άρθρο 75 παρ. 1 του ν. 4412/2016). Σε κάθε περίπτωση, πρέπει να διαμορφώνονται κατά τρόπο, ώστε να μην περιορίζεται δυσανάλογα η συμμετοχή των ενδιαφερόμενων οικονομικών φορέων στους διαγωνισμούς. Κατά το στάδιο του προσδιορισμού

των κριτηρίων καταλληλότητας των υποψηφίων, είναι αναγκαίο να τηρούνται από τις αναθέτουσες αρχές, οι θεμελιώδεις ενωσιακές αρχές, ιδίως η αρχή της ίσης μεταχείρισης των συμμετεχόντων, της αποφυγής των διακρίσεων, της διαφάνειας και της ανάπτυξης του ελεύθερου ανταγωνισμού. Τα κριτήρια επιλογής του άρθρου 22.B – 22.E εξετάζονται κατά τη διαδικασία ελέγχου της καταλληλότητας του προσφέροντος να εκτελέσει τη σύμβαση (κριτήρια “on/off”).

^{cxxvii} Επισημαίνεται ότι οι αναθέτουσες αρχές δεν μπορούν να καλούν συγκεκριμένες τάξεις/ πτυχία του ΜΕΕΠ ή, από την έναρξη ισχύος του π.δ. 71/2019, του Μητρώου Εργοληπτικών Επιχειρήσεων Δημοσίων Έργων (ΜΗ.Ε.Ε.ΔΕ.). . Πρβλ. άρθρο 76 παρ. 4, του ν. 4412/2016.

^{cxxviii} Οι αναθέτουσες αρχές μπορούν να επιβάλλουν απαιτήσεις που να διασφαλίζουν ότι οι οικονομικοί φορείς διαθέτουν την αναγκαία οικονομική και χρηματοδοτική ικανότητα για την εκτέλεση της σύμβασης. Όλες οι απαιτήσεις πρέπει να σχετίζονται και να είναι ανάλογες με το αντικείμενο της σύμβασης (πρβ. άρθρο 75 παρ. 1 τελευταίο εδάφιο και αρ. 75 παρ. 3 του ν. 4412/2016). Οι εν λόγω απαιτήσεις καθορίζονται περιγραφικά στο παρόν σημείο, χωρίς παραπομπή σε τάξεις/πτυχία του ΜΕΕΠ ή του ΜΗ.Ε.Ε.ΔΕ. Σε κάθε περίπτωση και για το μεταβατικό χρονικό διάστημα ισχύος των άρθρων 80 έως 110 του ν. 3669/2008, όπως αυτό προκύπτει από το άρθρο 65 του π.δ. 71/2019 και έως την πλήρη έναρξη ισχύος του τελευταίου, επισημαίνεται ότι, η αναθέτουσα αρχή μπορεί να περιγράφει τις σχετικές απαιτήσεις ανάλογα με τα προβλεπόμενα στο π.δ. 71/2019, τηρουμένων των ειδικότερων ρυθμίσεων του άρθρου 76 του ν. 4412/2016 αναφορικά με τις πέραν των προβλεπόμενων απαιτήσεων για την εγγραφή και κατάταξη σε τάξη των οικείων μητρώων του π.δ 71/2019 (Α²112), αντίστοιχου προϋπολογισμού ανά κατηγορία έργου.

^{cxxix} Οι αναθέτουσες αρχές μπορούν να επιβάλλουν απαιτήσεις που να διασφαλίζουν ότι οι οικονομικοί φορείς διαθέτουν την αναγκαία τεχνική και επαγγελματική ικανότητα για την εκτέλεση της σύμβασης. Όλες οι απαιτήσεις πρέπει να σχετίζονται και να είναι ανάλογες με το αντικείμενο της σύμβασης (πρβ. άρθρο 75 παρ. 1 τελευταίο εδάφιο και αρ. 75 παρ. 4 του ν. 4412/2016). Οι εν λόγω απαιτήσεις καταρχάς καθορίζονται περιγραφικά στο παρόν σημείο, χωρίς παραπομπή σε τάξεις/πτυχία του ΜΕΕΠ ή του ΜΗ.Ε.Ε.ΔΕ ούτε σε βαθμίδες/κατηγορίες του ΜΕΚ. Σε κάθε περίπτωση και για το μεταβατικό χρονικό διάστημα ισχύος των άρθρων 80 έως 110 του ν. 3669/2008, όπως αυτό προκύπτει από το άρθρο 65 του π.δ. 71/2019 και έως την πλήρη έναρξη ισχύος του τελευταίου, επισημαίνεται ότι, η αναθέτουσα αρχή μπορεί να περιγράφει τις σχετικές απαιτήσεις ανάλογα με τα προβλεπόμενα στο π.δ. 71/2019, τηρουμένων των ειδικότερων ρυθμίσεων του άρθρου 76 του ν. 4412/2016 αναφορικά με τις πέραν των προβλεπόμενων απαιτήσεων για την εγγραφή και κατάταξη σε τάξη των οικείων μητρώων του π.δ 71/2019 (Α²112), αντίστοιχου προϋπολογισμού ανά κατηγορία έργου.

^{cxix} Προαιρετική επιλογή. Η παρ. 22.Ε τίθεται κατά διακριτική ευχέρεια της αναθέτουσας αρχής και συμπληρώνεται εφόσον προβλέπεται σύμφωνα με το άρθρο 82 του ν. 4412/2016. Επισημαίνεται ότι όλες οι απαιτήσεις πρέπει να σχετίζονται και να είναι ανάλογες με το αντικείμενο της σύμβασης (άρθρο 75 παρ. 1 ν. 4412/2016).

^{cxxxi} Το εδάφιο αυτό προστίθεται κατά την κρίση της αναθέτουσας αρχής σύμφωνα με το άρθρο 78 παρ. 1 του ν. 4412/2016, άλλως διαγράφεται.

^{cxxxii} Ως προς τον τρόπο υποβολής των αποδεικτικών μέσων του παρόντος άρθρου, τα οποία έχουν συνταχθεί/ παραχθεί από τους ίδιους τους οικονομικούς φορείς πρβλ. Άρθρο 8 παρ. 3 της με. αρ. 117384/26-10-2017 Κ.Υ.Α.

^{cxxxiii} Πρβ άρθρο 79^Α παρ. 4 ν. 4412/2016,

^{cxxxiv} Επισημαίνεται ότι η ανωτέρω δυνατότητα εναπόκειται στη διακριτική ευχέρεια του οικονομικού φορέα. Εξακολουθεί να υφίσταται η δυνατότητα να υπογράφεται το ΕΕΕΣ από το σύνολο των φυσικών προσώπων που αναφέρονται στα τελευταία δύο εδάφια του άρθρου 73 παρ. 1 του ν. 4412/2016.

^{cxxxv} Πρβλ. άρθρο 79Α ν. 4412/2016

^{cxxxvi} Βλ. Δ.Ε.Ε. απόφαση της 19.6.2019, Meca, C-41/18, EU:C:2019:507, σκ. 28

^{cxxxvii} Βλ. ενδεικτικά ΣτΕ 754/2020, 753/2020 (Δ Τμήμα)

^{cxxxviii} Πρβλ. άρθρο 79 παρ. 8, σε συνδυασμό με άρθρο 73 παρ 2Α ν. 4412/2016

^{cxxxix} Εφιστάται η προσοχή των αναθετουσών αρχών στο ότι πρέπει να ζητείται η προσκόμιση δικαιολογητικών προς απόδειξη μόνο των λόγων αποκλεισμού και των κριτηρίων επιλογής που έχουν τεθεί στην παρούσα διακήρυξη. Επισημαίνεται, περαιτέρω, ότι, η αναθέτουσα αρχή δύναται,

κατά το αρ. 79 παρ. 5 του ν. 4412/2016, να ζητεί από προσφέροντες, σε οποιοδήποτε χρονικό σημείο κατά τη διάρκεια της διαδικασίας, να υποβάλλουν όλα ή ορισμένα δικαιολογητικά, όταν αυτό απαιτείται για την ορθή διεξαγωγή της διαδικασίας.

- cxl Πρβλ. παράγραφο 12 άρθρου 80 του ν.4412/2016.
- cxli Σύμφωνα με το άρθρο 73 παρ. 2 τελευταίο εδάφιο του ν. 4412/2016 : “Αν ο οικονομικός φορέας είναι Έλληνας πολίτης ή έχει την εγκατάστασή του στην Ελλάδα, οι υποχρεώσεις του που αφορούν τις εισφορές κοινωνικής ασφάλισης καλύπτουν τόσο την κύρια όσο και την επικουρική ασφάλιση.”
- cxlii Πρβλ. παράγραφο 12 άρθρου 80 του ν.4412/2016.
- cxliii Οι υπεύθυνες δηλώσεις του παρόντος τεύχους υπογράφονται και γίνονται αποδεκτές σύμφωνα με τα οριζόμενα στο άρθρο 4.2. β) της παρούσας
- cxliv Πρβλ. το α.π. 1081/18-02-21 έγγραφο της Αρχής «Ενημέρωση για ζητήματα αποδεικτικών φορολογικής ενημερότητας (αυτόματη άντληση αποδεικτικού - ενημερότητα σε παρελθόντα χρόνο)» (ΑΔΑ: Ψ5ΩΣΟΕΤΒ-9ΓΡ).
- cxlv Εφόσον η αναθέτουσα αρχή την επιλέξει ως λόγο αποκλεισμού.
- cxlvi Πρβλ. παράγραφο 12 άρθρου 80 του ν.4412/2016.
- cxlvii Πρβλ. το με α.π. 2440/22-04-2021 έγγραφο της Αρχής « Ενιαίο Πιστοποιητικό Δικαστικής Φερεγγυότητας» (ΑΔΑ: 9ΒΚΩΟΕΤΒ-7Δ6)
- cxlviii Η πλατφόρμα της Ευρωπαϊκής Επιτροπής eCertis για την αναζήτηση ισοδύναμων πιστοποιητικών άλλων κρατών-μελών της Ε.Ε είναι διαθέσιμη, χωρίς κόστος, στη διαδρομή. <https://ec.europa.eu/tools/ecertis/search>. Επισημαίνεται ότι η ΕΑΑΔΗΣΥ είναι ο αρμόδιος εθνικός φορέας για την καταχώρηση και τήρηση των στοιχείων του eCertis για την Ελλάδα. Πρβλ. το με αριθμ. πρωτ. 2282/25-4-2018 σχετικό έγγραφο της Αρχής στον ακόλουθο σύνδεσμο <http://www.eaadhsy.gr/index.php/category-articles-gia-tous-foreis/341-ecertis-epigrammiko-apo8ethrio-pistopoihtikwn-twn-dhmosiwn-symvasewn>
- cxlix Εφόσον η αναθέτουσα αρχή τις επιλέξει, όλες ή κάποια/ες εξ αυτών, ως λόγους αποκλεισμού.
- cl Επιστημαίνεται ότι η αναθέτουσα αρχή, εφόσον μπορέσει να αποδείξει, με κατάλληλα μέσα, ότι συντρέχει κάποια από τις περιπτώσεις αυτές, αποκλείει οποιονδήποτε οικονομικό φορέα από τη συμμετοχή στη διαδικασία σύναψης της δημόσιας σύμβασης.
- cli Εφόσον η αναθέτουσα αρχή την επιλέξει ως λόγο αποκλεισμού.
- clii Πρβλ. άρθρο 8 ν. 3310/2005 και π.δ. 82/1996.
- cliii Για τις αλλοδαπές ανώνυμες εταιρείες ιδρυθείσες σε κράτος μέλος της ΕΕ σχετικό είναι το Παράρτημα Ι της οδηγίας 2012/30/ΕΕ (L315/91) με την οποία αναδιατυπώθηκε η Οδηγία 77/91/ΕΟΚ (Επίσημη Εφημερίδα των Ευρωπαϊκών Κοινοτήτων αρ Ν26/1). Πρβλ. ΣτΕ 303/2020 (επταμελής).
- cliv Πρβλ. παρ. 3 άρθρου 8 του ν. 3310/2005, όπως τροποποιήθηκε με το άρθρο 239 του ν. 4782/21.
- clv Πρβλ. παράγραφο 12 άρθρου 80 του ν.4412/2016.
- clvi η οποία εκδίδεται σύμφωνα με τις ειδικές διατάξεις του π.δ. 71/2019 (ΑΨ112). Επισημαίνεται ότι τα πτυχία των εγγεγραμμένων στο Μητρώο Εργοληπτικών Επιχειρήσεων (Μ.Ε.Ε.Π.), που είναι σε ισχύ κατά την 3^η Ιουλίου 2019 εξακολουθούν να ισχύουν ως την 1^η Σεπτεμβρίου 2021, εφόσον πληρούνται οι προϋποθέσεις του νομοθετικού πλαισίου που ίσχυε έως και την 2^α Ιουλίου 2019 (Πρβλ. άρθρο 65 παρ. 1 του π.δ 71/2019 (ΑΨ112) ως αντικαταστάθηκε με την παρ. 5 του άρθρου 144 του ν. 4764/2020 (ΑΨ256).
- clvii Πρβλ. παράγραφο 12 άρθρου 80 του ν.4412/2016.
- clviii Πρβλ. άρθρο 76 παρ. 4 του ν. 4412/2016
- clix Εφόσον έχει αναφερθεί σχετική απαίτηση στο άρθρο 22.Ε συμπληρώνεται αναλόγως σύμφωνα με το άρθρο 82 του ν. 4412/2016.
- clx Πρβλ. παράγραφο 12 άρθρου 80 του ν. 4412/2016.
- clxi Σύμφωνα με το άρθρο 86 ν. 4635/2019 στο ΓΕΜΗ εγγράφονται υποχρεωτικά
- α. η Ανώνυμη Εταιρεία που προβλέπεται στον ν. 4548/2018 (Α` 104),
 - β. η Εταιρεία Περιορισμένης Ευθύνης που προβλέπεται στον ν. 3190/1955 (Α` 91),
 - γ. η Ιδιωτική Κεφαλαιουχική Εταιρεία που προβλέπεται στον ν. 4072/2012 (Α` 86),
 - δ. η Ομόρρυθμη και Ετερόρρυθμη (απλή ή κατά μετοχές) Εταιρεία που προβλέπονται στον ν. 4072/2012 (Α` 86), καθώς και οι ομόρρυθμοι εταίροι αυτών,
 - ε. ο Αστικός Συνεταιρισμός του ν. 1667/1986 (Α` 196) (στον οποίο περιλαμβάνονται ο αλληλασφαλιστικός, ο πιστωτικός και ο οικοδομικός συνεταιρισμός),

στ. η Κοιν.Σ.ΕΠ. που συστήνεται κατά τον ν. 4430/2016 (Α' 205) και ζ. η Κοι.Σ.Π.Ε. που συστήνεται κατά τον ν. 2716/1999 (Α' 96), η. η Αστική Εταιρεία με οικονομικό σκοπό (άρθρο 784 ΑΚ και 270 του ν. 4072/2012) θ. ο Ευρωπαϊκός Όμιλος Οικονομικού Σκοπού που προβλέπεται από τον Κανονισμό 2137/1985/ΕΟΚ (ΕΕΕΚ L. 199, διορθωτικό L. 247) και έχει την έδρα του στην ημεδαπή. η Ευρωπαϊκή Εταιρεία που προβλέπεται στον Κανονισμό 2157/2001/ΕΚ (ΕΕΕΚ L. 294) και έχει την έδρα της στην ημεδαπή, ια. η Ευρωπαϊκή Συνεταιριστική Εταιρεία που προβλέπεται στον Κανονισμό 1435/2003/ΕΚ (ΕΕΕΚ L. 207) και έχει την έδρα της στην ημεδαπή,

ιβ. τα υποκαταστήματα ή πρακτορεία που διατηρούν στην ημεδαπή οι αλλοδαπές εταιρείες που αναφέρονται στο άρθρο 29 της Οδηγίας (ΕΕ) 2017/1132 (ΕΕ L 169/30.6.2017) και έχουν έδρα σε κράτος - μέλος της Ευρωπαϊκής Ένωσης (Ε.Ε.),

ιγ. τα υποκαταστήματα ή πρακτορεία που διατηρούν στην ημεδαπή οι αλλοδαπές εταιρείες που έχουν έδρα σε τρίτη χώρα και νομική μορφή ανάλογη με εκείνη των αλλοδαπών εταιριών που αναφέρεται στην περίπτωση ιβ',

ιδ. τα υποκαταστήματα ή πρακτορεία, μέσω των οποίων ενεργούν εμπορικές πράξεις στην ημεδαπή τα φυσικά ή νομικά πρόσωπα ή ενώσεις προσώπων που έχουν την κύρια εγκατάσταση ή την έδρα τους στην αλλοδαπή και δεν εμπίπτουν στις περιπτώσεις ιβ' και ιγ',

ιε. η Κοινοπραξία που καταχωρίζεται σύμφωνα με το άρθρο 293 παράγραφος 3 του ν. 4072/2012

^{clxii} Πρβλ. παράγραφο 12 άρθρου 80 του ν.4412/2016.

^{clxiii} Σύμφωνα με τη διάταξη του άρθρου 20 παρ. 5 του ν. 3669/2008: "Για τη συμμετοχή σε διαγωνισμούς δημοσίων έργων χορηγείται σε κάθε εργοληπτική επιχείρηση εγγεγραμμένη στο Μ.Ε.ΕΠ. «ενημερότητα πτυχίου», η οποία, σε συνδυασμό με τη βεβαίωση εγγραφής που εκδίδεται από την υπηρεσία τήρησης του Μ.Ε.ΕΠ., συνιστά «επίσημο κατάλογο αναγνωρισμένων εργοληπτών [...] και απαλλάσσει τις εργοληπτικές επιχειρήσεις από την υποχρέωση να καταθέτουν τα επιμέρους δικαιολογητικά στους διαγωνισμούς." Επισημαίνεται ότι, σύμφωνα με το άρθρο 22 (Τροποποιήσεις του Ν. 4412/2016) περ. 66 του ν. 4441/2016 (Α'227] "α.Το πρώτο εδάφιο της περίπτωσης 31 της παραγράφου 1 του άρθρου 377 αντικαθίσταται ως εξής: «31) του Ν. 3669/2008 (Α'116), πλην των άρθρων 80 έως 110, τα οποία παραμένουν σε ισχύ μέχρι την έκδοση του προεδρικού διατάγματος του άρθρου 83, των παραγράφων 4 και 5 του άρθρου 20 και της παραγράφου 1 α του άρθρου 176».

^{clxiv} Στην περίπτωση όμως που η Ενημερότητα Πτυχίου δεν καλύπτει τις εισφορές επικουρικής ασφάλισης, τα σχετικά δικαιολογητικά υποβάλλονται ξεχωριστά.

^{clxv} Μόνο στην περίπτωση που έχει επιλεγεί από την αναθέτουσα αρχή ως λόγος αποκλεισμού.

^{clxvi} Πρβ. παράγραφο 12 άρθρου 80 του ν.4412/2016.

^{clxvii} Πρβλ. άρθρο 93 του ν. 4412/2016.

^{clxviii} Πρβλ. άρθρο 165 παρ. 3 του ν. 4412/2016.

^{clxix} Οι αναθέτουσες αρχές μπορούν να προβλέπουν στα έγγραφα της σύμβασης ότι, κατόπιν αιτήματος του υπεργολάβου και εφόσον η φύση της σύμβασης το επιτρέπει, η αναθέτουσα αρχή καταβάλλει απευθείας στον υπεργολάβο την αμοιβή του για την εκτέλεση προμήθειας, υπηρεσίας ή έργου, δυνάμει σύμβασης υπεργολαβίας με τον ανάδοχο. Στην περίπτωση αυτή, στα έγγραφα της σύμβασης καθορίζονται τα ειδικότερα μέτρα ή οι μηχανισμοί που επιτρέπουν στον κύριο ανάδοχο να εγείρει αντιρρήσεις ως προς αδικαιολόγητες πληρωμές, καθώς και οι ρυθμίσεις που αφορούν αυτόν τον τρόπο πληρωμής. Στην περίπτωση αυτή δεν αίρεται η ευθύνη του κύριου αναδόχου. Συμπληρώνεται αναλόγως.

^{clxx} Πρβλ. άρθρο 58 του ν. 4412/2016

^{clxxi} Στο παρόν σημείο της Διακήρυξης ή στην ΕΣΥ μπορεί να τεθεί ρητά η πρόβλεψη για τη σύσταση κατασκευαστικής κοινοπραξίας, σύμφωνα με τα ειδικότερα οριζόμενα στο άρθρο 165 παρ. 4-6 του ν. 4412/2016.

23PROC012029214 2023-01-25

| | |
|-------------------|-------------------------------|
| ESENDER_LOGIN: | ENOTICES |
| CUSTOMER_LOGIN: | MOUDANIA |
| NO_DOC_EXT: | 2023-014862 |
| SOFTWARE VERSION: | 13.2.0 |
| ORGANISATION: | ENOTICES |
| COUNTRY: | EU |
| PHONE: | / |
| E_MAIL: | eleni.simoy@nea-propontida.gr |

| | |
|----------------------------|------------|
| LANGUAGE: | EL |
| CATEGORY: | ORIG |
| FORM: | F02 |
| VERSION: | R2.0.9.S05 |
| DATE_EXPECTED_PUBLICATION: | / |

Προκήρυξη σύμβασης**Έργα****Νομική βάση:**

Οδηγία 2014/24/ΕΕ

Τμήμα I: Αναθέτουσα αρχή**I.1) Επωνυμία και διευθύνσεις**

Επίσημη επωνυμία: ΔΗΜΟΣ ΝΕΑΣ ΠΡΟΠΟΝΤΙΔΑΣ

Αριθμός ταυτοποίησης: Ελλάδα

Ταχ. διεύθυνση: ΜΕΓΑΛΟΥ ΑΛΕΞΑΝΔΡΟΥ 26

Πόλη: ΝΕΑ ΜΟΥΔΑΝΙΑ

Κωδικός NUTS: EL527 Χαλκιδική / Chalkidiki

Ταχ. κωδικός: 63200

Χώρα: ΕΛΛΑΔΑ

Αρμόδιος για πληροφορίες: ΔΗΜΟΣ ΝΕΑΣ ΠΡΟΠΟΝΤΙΔΑΣ

Ηλεκτρονικό ταχυδρομείο: eleni.simoy@nea-propontida.gr

Τηλέφωνο: +30 2373350227

Φαξ: +30 2373065792

Διεύθυνση(-εις) στο διαδίκτυο:

Γενική διεύθυνση: <http://www.nea-propontida.gr>

Διεύθυνση του προφίλ αγοραστή: <http://www.nea-propontida.gr>

I.3) Επικοινωνία

Τα έγγραφα της σύμβασης είναι διαθέσιμα για απεριόριστη, πλήρη, άμεση και δωρεάν πρόσβαση στη διεύθυνση: <http://www.nea-propontida.gr>

Περαιτέρω πληροφορίες είναι διαθέσιμες από η προαναφερθείσα διεύθυνση

Οι προσφορές ή οι αιτήσεις συμμετοχής πρέπει να υποβάλλονται στην προαναφερθείσα διεύθυνση

I.4) Είδος της αναθέτουσας αρχής

Αρχή τοπικής αυτοδιοίκησης

I.5) Κύρια δραστηριότητα

Περιβάλλον

Τμήμα II: Αντικείμενο**II.1) Εύρος της σύμβασης****II.1.1) Τίτλος:**

Ανάπλαση παραλιακής ζώνης Δήμου Νέας Προποντίδας (Αρ.Μελ.5/2022)

II.1.2) Κωδικός κύριου λεξιλογίου CPV

45112700 Εργασίες διαμόρφωσης τοπίου

II.1.3) Είδος σύμβασης

Έργα

II.1.4) Σύντομη περιγραφή:

Το έργο αφορά στην ενοποίηση του παραλιακού μετώπου, με τμηματικές παρεμβάσεις, που ξεκινά από το ανατολικό τμήμα της Κοινότητας Καλλικράτειας και καταλήγει στον οικισμό της παραλίας Διονυσίου, με συνολικό γραμμικό μήκος άξονα παρέμβασης του έργου 7.000m περίπου. Το έργο στοχεύει στη δημιουργία ενός οργανωμένου και αναβαθμισμένου αστικού και τουριστικού περιβάλλοντος, με τη δημιουργία υψηλής ποιότητας υποδομές.

II.1.5) Εκτιμώμενη συνολική αξία

Αξία χωρίς ΦΠΑ: 4 838 709.68 EUR

II.1.6) Πληροφορίες σχετικά με τα τμήματα

Η παρούσα σύμβαση υποδιαιρείται σε τμήματα: όχι

II.2) Περιγραφή**II.2.3) Τόπος εκτέλεσης**

Κωδικός NUTS: EL Ελλάδα / Elláda

Κωδικός NUTS: EL527 Χαλκιδική / Chalkidiki

Κύριος τόπος ή τοποθεσία εκτέλεσης:

Παραλιακό μέτωπο του Δ. Ν. Προποντίδας (Τμηματικά από Ν. Καλλικράτεια έως παραλιακό οικισμό Διονυσίου).

II.2.4) Περιγραφή της σύμβασης:

Κατά την υλοποίηση του έργου προβλέπονται - κυρίως - τα εξής:

- βελτίωση του υφιστάμενου οδοστρώματος με ασφαλτόστρωση και επίστρωση με κυβόλιθους σε ορισμένα τμήματα του παραλιακού μετώπου. Για τη διασφάλιση της εύρυθμης λειτουργίας του οδοστρώματος προβλέπεται η τοποθέτηση στρώσεων οδοστρώσεως (στα υπό ασφαλτόστρωση τμήματα) και στρώσεων οπλισμένου σκυροδέματος (στα υπό επίστρωση με τσιμεντοκυβόλιθους τμήματα),
- πρόβλεψη πεζοδρομίων εκατέρωθεν - όπου υπάρχει διαθεσιμότητα χώρου - ή/και μονόπλευρα κατά μήκος των παραλιακών οδών για τη διασφάλιση της ελεγχόμενης πλέον κίνησης οχημάτων και κίνησης πεζών,
- διαμόρφωση οδεύσεων για την κίνηση ποδηλάτων (ποδηλατόδρομος),
- χωροθέτηση οδεύσεων ασφαλούς κίνησης ΑΜΕΑ (ειδικοί διάδρομοι κίνησης, διαβάσεις, ράμπες, σήμανση κλπ),
- διαμόρφωση θέσεων στάσης και θέασης,
- τοποθέτηση φωτιστικών σωμάτων επί ιστών και λοιπού αστικού εξοπλισμού (κάδοι απορριμμάτων, φύτευση, παγκάκια κλπ),
- αποκατάσταση και ανάπλαση του μώλου στην Ν. Καλλικράτεια, με επίστρωση με χυτό βοτσαλωτό δάπεδο και ηλεκτροφωτισμό,
- εγκατάσταση 3 προκατασκευασμένων οικίσκων διαστάσεων κάτοψης κατ' ελάχιστον 3,00m x 4,00m και ελάχιστου καθαρού ύψους 2,65 m πλήρως εξοπλισμένων και διαμορφωμένων για λειτουργία Εξειδικευμένου Αποδυτηρίου για Άτομα με Αναπηρίες (CP).

Ακόμη και για την ασφάλεια των χρηστών προβλέπεται η σήμανση των έργων, ήτοι:

- κατακόρυφης σήμανσης (πληροφοριακές και ρυθμιστικές πινακίδες),
- οριζόντιας σήμανσης (διαγράμμιση οδοστρώματος με ανακλαστική βαφή),
- νέες θέσεις διαβάσεων πεζών και ΑΜΕΑ με την κατάλληλη διαμόρφωση (ράμπες) και διαγράμμιση.

Επιπλέον και όσον αφορά την εξοικονόμηση ενέργειας κατά τη λειτουργία των έργων αναφέρεται ότι θα τοποθετηθούν φωτιστικά σώματα με λαμπτήρες τύπου led, τα οποία είναι φιλικά στο περιβάλλον ενώ παράλληλα παρέχουν καθαρή και προηγμένης τεχνολογίας φωτισμό.

Όλες οι εργασίες θα εκτελεστούν σύμφωνα με τους γενικούς παραδεκτούς κανόνες της Επιστήμης και της Τεχνικής και βάσει με όσα ειδικότερα αναφέρονται στα συμβατικά τεύχη.

II.2.5) Κριτήρια ανάθεσης

Τα κριτήρια που αναφέρονται κατωτέρω

Τιμή

II.2.6) Εκτιμώμενη αξία

Αξία χωρίς ΦΠΑ: 4 838 709.68 EUR

II.2.7) Διάρκεια σύμβασης, συμφωνίας-πλαίσιο ή δυναμικού συστήματος αγορών

Διάρκεια σε μήνες: 24

Η παρούσα σύμβαση υπόκειται σε παράταση: όχι

II.2.10) **Πληροφορίες σχετικά με εναλλακτικές προσφορές**

Θα γίνουν δεκτές εναλλακτικές προσφορές: όχι

II.2.11) **Πληροφορίες σχετικά με δικαιώματα προαίρεσης**

Δικαιώματα προαίρεσης: όχι

II.2.13) **Πληροφορίες σχετικά με τα Ταμεία της Ευρωπαϊκής Ένωσης**

Η σύμβαση σχετίζεται με έργο ή/και πρόγραμμα χρηματοδοτούμενο από τα Ταμεία της Ευρωπαϊκής Ένωσης: ναι

Ταυτότητα του έργου:

Το έργο έχει ενταχθεί στο ΤΑΜΕΙΟ ΑΝΑΚΑΜΨΗΣ και ΑΝΘΕΚΤΙΚΟΤΗΤΑΣ, σύμφωνα με την υπ' αριθμ. ΥΠΕΚ/ΓΓΧΣΑΠ/138304/61/28-12-2022 ΚΥΑ (ΦΕΚ 6942/Β/30-12-2022) με το ποσό των 4.680.519,41€ και χρηματοδοτείται επίσης από τους ΙΔΙΟΥΣ ΠΟΡΟΥΣ του Δήμου με πίστωση 1.319.480,59€. Το έργο εγγράφεται στον Κ.Α: 30.7323.0013 του προϋπολογισμού του Δήμου έτους 2023.

II.2.14) **Συμπληρωματικές πληροφορίες**

Τμήμα III: Νομικές, οικονομικές, χρηματοοικονομικές και τεχνικές πληροφορίες

III.1) **Προϋποθέσεις συμμετοχής**

III.1.1) **Άδεια άσκησης επαγγελματικής δραστηριότητας, συμπεριλαμβανομένων των απαιτήσεων για την εγγραφή σε επαγγελματικό ή εμπορικό μητρώο**

Κατάλογος και σύντομη περιγραφή των όρων:

Όσον αφορά την καταλληλότητα για την άσκηση της επαγγελματικής δραστηριότητας, απαιτείται οι οικονομικοί φορείς να είναι εγγεγραμμένοι στο σχετικό επαγγελματικό μητρώο που τηρείται στο κράτος εγκατάστασής τους. Ειδικά οι προσφέροντες που είναι εγκατεστημένοι στην Ελλάδα απαιτείται να είναι εγγεγραμμένοι στο Μητρώο Εργοληπτικών Επιχειρήσεων (Μ.Ε.ΕΠ.) για το χρονικό διάστημα που εξακολουθούν να ισχύουν οι μεταβατικές διατάξεις του άρθρου 65 του π.δ. 71/2019 ή στο Μητρώο Εργοληπτικών Επιχειρήσεων Δημόσιων Έργων (ΜΗ.Ε.Ε.Δ.Ε.), από την έναρξη ισχύος του τελευταίου στην κατηγορία/-ιες έργου του άρθρου 21 της παρούσας. Οι προσφέροντες που είναι εγκατεστημένοι σε κράτος μέλος της Ευρωπαϊκής Ένωσης απαιτείται να είναι εγγεγραμμένοι στα Μητρώα του παραρτήματος XI του Προσαρτήματος Α του ν. 4412/2016.

Ελάχιστο(-α) επίπεδο(-α) ενδεχομένως απαιτούμενων κριτηρίων:

Δικαίωμα συμμετοχής έχουν φυσικά ή νομικά πρόσωπα, ή ενώσεις αυτών που δραστηριοποιούνται

- στην κατηγορία ΕΡΓΩΝ ΟΔΟΠΟΙΪΑΣ στην 4η τάξη και άνω ή στην 2x3η τάξη και άνω (αναβαθμισμένη) και
- στην κατηγορία ΕΡΓΩΝ ΗΛΕΚΤΡΟΜΗΧΑΝΟΛΟΓΙΚΩΝ στην 2η τάξη και άνω ή στην 2x1η τάξη και άνω (αναβαθμισμένη)

III.1.2) **Οικονομική και χρηματοοικονομική επάρκεια**

Κατάλογος και σύντομη περιγραφή των κριτηρίων επιλογής:

Η απαιτούμενη οικονομική και χρηματοοικονομική επάρκεια για τις απαιτούμενες κατηγορίες έργων έχει ως ακολούθως.

Οι συμμετέχοντες οικονομικοί φορείς που δραστηριοποιούνται στην κατηγορία Έργων Οδοποιίας, πρέπει να έχουν οικονομική και χρηματοοικονομική επάρκεια κατ' ελάχιστον, όπως ορίζεται από το άρθρο 51 παρ. 14 του Π.Δ. 71/2019 ή όπως ορίζεται από το άρθρο 51 παρ. 13 του Π.Δ. 71/2019 (αναβαθμισμένη Κ/ξια).

Οι συμμετέχοντες οικονομικοί φορείς που δραστηριοποιούνται στην κατηγορία Έργων Ηλεκτρομηχανολογικών, πρέπει να έχουν οικονομική και χρηματοοικονομική επάρκεια κατ' ελάχιστον, όπως ορίζεται από το άρθρο 51 παρ. 12 του Π.Δ. 71/2019 ή όπως ορίζεται από το άρθρο 51 παρ. 11 του Π.Δ. 71/2019 (αναβαθμισμένη Κ/ξια).

Επισημαίνεται ότι λόγω των οριζόμενων στις μεταβατικές διατάξεις (άρθρο 65 παρ. 6) του Π.Δ. 71/2019, στο διαγωνισμό γίνονται δεκτοί και συμμετέχοντες οικονομικοί φορείς εγγεγραμμένοι στο ΜΕΕΠ, εφόσον πληρούν κατ' ελάχιστον στην κατηγορία Έργων Οδοποιίας, τις προϋποθέσεις της παρ.8 β), γ), δ), ε) του άρθρου 100 του

N. 3669/2008 ή τις προϋποθέσεις της παρ. 6(β), 6(γ), 6(δ) του άρθρου 100 του Ν. 3669/2008 (αναβαθμισμένη Κ/ξια), και εφόσον πληρούν κατ' ελάχιστον στην κατηγορία Έργων Ηλεκτρομηχανολογικών, τις προϋποθέσεις της παρ. 5(β) του άρθρου 100 του Ν. 3669/2008 ή τις προϋποθέσεις της παρ. 4(β) του άρθρου 100 του Ν. 3669/2008 (αναβαθμισμένη Κ/ξια).

Σε περίπτωση ένωσης οικονομικών φορέων, οι παραπάνω ελάχιστες απαιτήσεις καλύπτονται αθροιστικά από τα μέλη της ένωσης.

Ειδικά οι εργοληπτικές επιχειρήσεις που είναι εγγεγραμμένες στο ΜΕΕΠ, για το χρονικό διάστημα που εξακολουθούν να ισχύουν οι μεταβατικές διατάξεις του άρθρου 65 του π.δ. 71/2019, δεν θα πρέπει να υπερβαίνουν τα ανώτατα επιτρεπτά όρια ανεκτέλεστου υπολοίπου εργολαβικών συμβάσεων, σύμφωνα με τα ειδικότερα οριζόμενα στο άρθρο 20 παρ. 4 του ν. 3669/2008, όπως ισχύει.

Μετά από τη λήξη των ως άνω μεταβατικών διατάξεων και την πλήρη έναρξη ισχύος του π.δ 71/2019, οι εργοληπτικές επιχειρήσεις που είναι εγγεγραμμένες στο ΜΗ.Ε.Ε.Δ.Ε., δεν θα πρέπει να υπερβαίνουν τα ανώτατα επιτρεπτά όρια ανεκτέλεστου υπολοίπου εργολαβικών συμβάσεων, σύμφωνα με τα ειδικότερα οριζόμενα στο άρθρο 64 αυτού.

III.1.3) **Τεχνική και επαγγελματική ικανότητα**

Κατάλογος και σύντομη περιγραφή των κριτηρίων επιλογής:

Η απαιτούμενη Τεχνική κι Επαγγελματική Ικανότητα για τις απαιτούμενες κατηγορίες έργων έχει ως ακολούθως:

Οι συμμετέχοντες οικονομικοί φορείς που δραστηριοποιούνται στην κατηγορία Έργων Οδοποιίας, πρέπει να πληρούν τις απαιτήσεις που αφορούν την τεχνική και επαγγελματική ικανότητα κατ' ελάχιστον, όπως ορίζεται από το άρθρο 52 παρ. 5 του Π.Δ. 71/2019 ή όπως ορίζεται από το άρθρο 52 παρ. 4 του Π.Δ. 71/2019 (αναβαθμισμένη Κ/ξια).

Οι συμμετέχοντες οικονομικοί φορείς που δραστηριοποιούνται στην κατηγορία Έργων Ηλεκτρομηχανολογικών, πρέπει να πληρούν τις απαιτήσεις που αφορούν την τεχνική και επαγγελματική ικανότητα κατ' ελάχιστον, όπως ορίζεται από το άρθρο 52 παρ. 3 του Π.Δ. 71/2019 ή όπως ορίζεται από το άρθρο 52 παρ. 2 του Π.Δ. 71/2019 (αναβαθμισμένη Κ/ξια).

Επισημαίνεται ότι λόγω των οριζόμενων στις μεταβατικές διατάξεις (άρθρο 65 παρ. 6) του Π.Δ. 71/2019, στο διαγωνισμό γίνονται δεκτοί και συμμετέχοντες οικονομικοί φορείς εγγεγραμμένοι στο ΜΕΕΠ, εφόσον για την κατηγορία Έργων Οδοποιίας, πληρούν κατ' ελάχιστον τις προϋποθέσεις της παρ. 8.α).i του άρθρου 100 του Ν. 3669/2008 ή εφόσον πληρούν κατ' ελάχιστον τις προϋποθέσεις της παρ. 6.α) του άρθρου 100 του Ν. 3669/2008 (αναβαθμισμένη Κ/ξια) και εφόσον για την κατηγορία Έργων Ηλεκτρομηχανολογικών, πληρούν κατ' ελάχιστον τις προϋποθέσεις της παρ. 5.α) του άρθρου 100 του Ν. 3669/2008 ή εφόσον πληρούν κατ' ελάχιστον τις προϋποθέσεις της παρ. 4.α) του άρθρου 100 του Ν. 3669/2008 (αναβαθμισμένη Κ/ξια)

Σε περίπτωση ένωσης οικονομικών φορέων, οι παραπάνω ελάχιστες απαιτήσεις καλύπτονται αθροιστικά από τα μέλη της ένωσης.

III.2) **Όροι που αφορούν τη σύμβαση**

III.2.2) **Όροι εκτέλεσης της σύμβασης:**

Για την συμμετοχή στον διαγωνισμό απαιτείται η κατάθεση από τους συμμετέχοντες οικονομικούς φορείς, κατά τους όρους της παρ. 1 του άρθρου 72 του ν. 4412/2016, εγγυητικής επιστολής συμμετοχής, που ανέρχεται στο ποσό των ενενήντα έξι χιλιάδων επτακοσίων εβδομήντα τεσσάρων ευρώ και δεκαεννιά λεπτών (96.774,19€). Στην περίπτωση ένωσης οικονομικών φορέων, η εγγύηση συμμετοχής περιλαμβάνει και τον όρο ότι η εγγύηση καλύπτει τις υποχρεώσεις όλων των οικονομικών φορέων που συμμετέχουν στην ένωση. (Άρθρο 15 της διακήρυξης)

Για την υπογραφή της σύμβασης απαιτείται η παροχή εγγύησης καλής εκτέλεσης, σύμφωνα με το άρθρο 72 παρ. 4 του ν. 4412/2016, το ύψος της οποίας καθορίζεται σε ποσοστό 5% επί της εκτιμώμενης αξίας της σύμβασης (ή του τμήματος της σύμβασης, σε περίπτωση υποδιαίρεσης σε τμήματα), χωρίς να

συμπεριλαμβάνονται τα δικαιώματα προαίρεσης, χωρίς Φ.Π.Α. και κατατίθεται μέχρι και την υπογραφή του συμφωνητικού.(Άρθρο 17 της διακήρυξης)

Τμήμα IV: Διαδικασία

IV.1) Περιγραφή

IV.1.1) Είδος διαδικασίας

Ανοικτή διαδικασία

IV.1.3) Πληροφορίες σχετικά με συμφωνία-πλαίσιο ή δυναμικό σύστημα αγορών

IV.1.8) Πληροφορίες για τη Συμφωνία περί Δημοσίων Προμηθειών (GPA)

Η σύμβαση καλύπτεται από τη Συμφωνία περί Δημοσίων Προμηθειών: όχι

IV.2) Διοικητικές πληροφορίες

IV.2.2) Προθεσμία παραλαβής των προσφορών ή των αιτήσεων συμμετοχής

Ημερομηνία: 09/03/2023

Τοπική ώρα: 10:00

IV.2.3) Εκτιμώμενη ημερομηνία αποστολής των προσκλήσεων υποβολής προσφορών ή συμμετοχής στους επιλεγέντες υποψηφίους

IV.2.4) Γλώσσες στις οποίες μπορούν να υποβληθούν οι προσφορές ή οι αιτήσεις συμμετοχής:

Ελληνικά

IV.2.6) Ελάχιστη απαιτούμενη χρονική διάρκεια ισχύος της προσφοράς

Διάρκεια σε μήνες: 15 (από την αναφερόμενη ημερομηνία παραλαβής των προσφορών)

IV.2.7) Όροι για την αποσφράγιση των προσφορών

Ημερομηνία: 13/03/2023

Τοπική ώρα: 10:00

Τόπος:

ΔΗΜΑΡΧΕΙΟ ΔΗΜΟΥ ΝΕΑΣ ΠΡΟΠΟΝΤΙΔΑΣ ΣΤΑ ΝΕΑ ΜΟΥΔΑΝΙΑ

Τμήμα VI: Πρόσθετες πληροφορίες

VI.1) Πληροφορίες σχετικά με επαναλαμβανόμενες συμβάσεις

Πρόκειται για επαναλαμβανομένη δημόσια σύμβαση: όχι

VI.3) Συμπληρωματικές πληροφορίες:

VI.4) Διαδικασίες προσφυγής

VI.4.1) Φορέας αρμόδιος για τις διαδικασίες προσφυγής

Επίσημη επωνυμία: (ΑΕΠΠ) ΑΡΧΗ ΕΞΕΤΑΣΗΣ ΠΡΟΔΙΚΑΣΤΙΚΩΝ ΠΡΟΣΦΥΓΩΝ

Ταχ. διεύθυνση: ΛΕΩΦ.ΘΗΒΩΝ 196-198 ΑΓ. ΙΩΑΝΝΗΣ ΡΕΝΤΗΣ (ΚΤΙΡΙΟ ΚΕΡΑΝΗΣ)

Πόλη: ΑΘΗΝΑ

Ταχ. κωδικός: 18233

Χώρα: ΕΛΛΑΔΑ

Ηλεκτρονικό ταχυδρομείο: aepp@aepp-procurement.gr

Τηλέφωνο: +30 2132141216

Φαξ: +30 2132141229

Διεύθυνση στο διαδίκτυο: <http://www.aepp-procurement.gr>

VI.4.2) Φορέας αρμόδιος για τις διαδικασίες διαμεσολάβησης

Επίσημη επωνυμία: ΔΗΜΟΣ ΝΕΑΣ ΠΡΟΠΟΝΤΙΔΑΣ
Ταχ. διεύθυνση: ΜΕΓΑΛΟΥ ΑΛΕΞΑΝΔΡΟΥ 26
Πόλη: ΝΕΑ ΜΟΥΔΑΝΙΑ
Ταχ. κωδικός: 63200
Χώρα: ΕΛΛΑΔΑ
Ηλεκτρονικό ταχυδρομείο: eleni.simoy@nea-propontida.gr
Τηλέφωνο: +30 2373350227
Φαξ: +30 2373065792
Διεύθυνση στο διαδίκτυο: <http://www.nea-propontida.gr>

VI.4.3) **Υποβολή προσφυγών**

Ακριβείς πληροφορίες σχετικά με την (τις) προθεσμία(-ες) για την υποβολή προσφυγών:

Σε περίπτωση προσφυγής κατά πράξης της αναθέτουσας αρχής, η προθεσμία για την άσκηση της προδικαστικής προσφυγής είναι:

(α) δέκα (10) ημέρες από την κοινοποίηση της προσβαλλόμενης πράξης στον ενδιαφερόμενο οικονομικό φορέα αν η πράξη κοινοποιήθηκε με ηλεκτρονικά μέσα ή τηλεομοιοτυπία ή

(β) δεκαπέντε (15) ημέρες από την κοινοποίηση της προσβαλλόμενης πράξης σε αυτόν αν χρησιμοποιήθηκαν άλλα μέσα επικοινωνίας, άλλως

(γ) δέκα (10) ημέρες από την πλήρη, πραγματική ή τεκμαιρόμενη, γνώση της πράξης που βλάπτει τα συμφέροντα του ενδιαφερόμενου οικονομικού φορέα. Ειδικά για την άσκηση προσφυγής κατά προκήρυξης, η πλήρης γνώση αυτής τεκμαίρεται μετά την πάροδο δεκαπέντε (15) ημερών από τη δημοσίευση στο ΚΗΜΔΗΣ. Σε περίπτωση παράλειψης που αποδίδεται στην αναθέτουσα αρχή, η προθεσμία για την άσκηση της προδικαστικής προσφυγής είναι δεκαπέντε (15) ημέρες από την επομένη της συντέλεσης της προσβαλλόμενης παράλειψης .

Περαιτέρω στοιχεία περιγράφονται αναλυτικά στο άρθρο 4.3) «Προδικαστικές προσφυγές - προσωρινή δικαστική προστασία», της διακήρυξης.

VI.4.4) **Υπηρεσία από την οποία παρέχονται πληροφορίες για την υποβολή προσφυγών**

Επίσημη επωνυμία: ΔΗΜΟΣ ΝΕΑΣ ΠΡΟΠΟΝΤΙΔΑΣ
Ταχ. διεύθυνση: ΜΕΓΑΛΟΥ ΑΛΕΞΑΝΔΡΟΥ 26
Πόλη: ΝΕΑ ΜΟΥΔΑΝΙΑ
Ταχ. κωδικός: 63200
Χώρα: ΕΛΛΑΔΑ
Ηλεκτρονικό ταχυδρομείο: eleni.simoy@nea-propontida.gr
Τηλέφωνο: +30 2373350227
Φαξ: +30 2373065792
Διεύθυνση στο διαδίκτυο: <http://www.nea-propontida.gr>

VI.5) **Ημερομηνία αποστολής της παρούσας προκήρυξης:**

25/01/2023



Χρηματοδότηση:

ΤΑΜΕΙΟ ΑΝΑΚΑΜΨΗΣ και ΑΝΘΕΚΤΙΚΟΤΗΤΑΣ

Πυλώνας Ανάκαμψης 1 «Πράσινη Μετάβαση»
Άξονας Προτεραιότητας 1.2 «Ενεργειακή αναβάθμιση του κτιριακού αποθέματος της χώρας»
Δράση «Παρεμβάσεις σε αστικές περιοχές και στο κτιριακό απόθεμα» - ID 16873
& ΙΔΙΟΙ ΠΟΡΟΙ



**ΕΛΛΗΝΙΚΗ ΔΗΜΟΚΡΑΤΙΑ
ΝΟΜΟΣ ΧΑΛΚΙΔΙΚΗΣ
ΔΗΜΟΣ Ν. ΠΡΟΠΟΝΤΙΔΑΣ**

Αριθμός Πρωτ: 5315/2023

**ΠΕΡΙΛΗΨΗ ΔΙΑΚΗΡΥΞΗΣ ΑΝΟΙΚΤΗΣ ΔΙΑΔΙΚΑΣΙΑΣ
ΜΕΣΩ ΤΟΥ ΕΘΝΙΚΟΥ ΣΥΣΤΗΜΑΤΟΣ ΗΛΕΚΤΡΟΝΙΚΩΝ ΔΗΜΟΣΙΩΝ ΣΥΜΒΑΣΕΩΝ
(Ε.Σ.Η.ΔΗ.Σ.) ΓΙΑ ΤΗΝ ΕΠΙΛΟΓΗ ΑΝΑΔΟΧΟΥ ΚΑΤΑΣΚΕΥΗΣ ΕΡΓΟΥ**

Ο Δήμαρχος Νέας Προποντίδας

προκηρύσσει

την με **ανοικτή διαδικασία για την επιλογή** αναδόχου κατασκευής του έργου:

**«Ανάπλαση παραλιακής ζώνης Δήμου Νέας Προποντίδας»
CPV: 45112700-2**

Ο προϋπολογισμός δημοπράτησης είναι **4.838.709,68€ (πλέον Φ.Π.Α. 24%)** με τη δαπάνη των εργασιών να ανέρχεται σε 3.424.558,32€, η δαπάνη των Γ.Ε. & Ο.Ε. (18%): 616.420,50€, τη δαπάνη των απροβλέπτων (15%), που αναλώνονται σύμφωνα με τους όρους του άρθρου 156 παρ. 3.(α) Ν. 4412/2016: 606.146,82€ και την αναθεώρηση: 191.584,04€.

Το έργο έχει ενταχθεί στο ΤΑΜΕΙΟ ΑΝΑΚΑΜΨΗΣ και ΑΝΘΕΚΤΙΚΟΤΗΤΑΣ, σύμφωνα με την υπ' αριθμ. ΥΠΕΚ/ΓΓΧΣΑΠ/138304/61/28-12-2022 ΚΥΑ (ΦΕΚ 6942/Β/30-12-2022) με το ποσό των 4.680.519,41€ και χρηματοδοτείται επίσης από τους ΙΔΙΟΥΣ ΠΟΡΟΥΣ του Δήμου με πίστωση 1.319.480,59€. Το έργο εγγράφεται στον Κ.Α: 30.7323.0013 του προϋπολογισμού του Δήμου έτους 2023.

Η δημοπρασία θα διεξαχθεί σύμφωνα με τον **Ν.4412/2016 (ΦΕΚ Α' 147)**, (διαγωνισμός Π/Υ άνω των ορίων του ν. 4412/2016), όπως ισχύει.



ΠΡΙΑΔ' με UID: 63d10a2d



Δημοσιότητα/ Δαπάνες δημοσίευσης**A. Δημοσίευση στην Επίσημη Εφημερίδα της Ευρωπαϊκής Ένωσης**

Προκήρυξη σύμβασης, ήτοι το σχετικό τυποποιημένο έντυπο “Προκήρυξη Σύμβασης”, **απεστάλη**, μέσω της διαδικτυακής πύλης simap.europa.eu, για δημοσίευση στην Υπηρεσία Εκδόσεων της Ευρωπαϊκής Ένωσης στις 25/01/2023.

B. Δημοσίευση σε εθνικό επίπεδο

1.α) Η προκήρυξη σύμβασης της προηγούμενης παραγράφου Α και η Διακήρυξη αναρτήθηκαν στο ΚΗΜΔΗΣ.

1.β) Τα έγγραφα της παρούσας διαδικασίας δημόσιας σύμβασης καταχωρήθηκαν στο σχετικό ηλεκτρονικό χώρο του ΕΣΗΔΗΣ- Δημόσια Έργα με Συστημικό Αύξοντα Αριθμό: 195576 [εφόσον είναι γνωστός], και αναρτήθηκαν στη Διαδικτυακή Πύλη (www.promitheus.gov.gr) του ΟΠΣ ΕΣΗΔΗΣ.

2. Στην ιστοσελίδα της αναθέτουσας αρχής (www.nea-propontida.gr), αναρτάται σχετική ενημέρωση, σύμφωνα με τα οριζόμενα στο άρθρο 2 της αναλυτικής διακήρυξης.

3. Περίληψη της αναλυτικής διακήρυξης Διακήρυξης δημοσιεύεται στον Ελληνικό Τύπο, σύμφωνα με το άρθρο 66 ν. 4412/2016, και αναρτάται στο πρόγραμμα “Διαύγεια” diavgeia.gov.gr.

Γ. Γνωστοποίηση της συναφθείσας σύμβασης για τις συμβάσεις άνω των ορίων, δημοσιεύεται στην ΕΕΕΕ, σύμφωνα με το άρθρο 64 του ν. 4412/2016.

Τα έξοδα των εκ της κείμενης νομοθεσίας απαραίτητων δημοσιεύσεων της περίληψης της δημοπρασίας στην οποία αναδείχθηκε ανάδοχος, βαρύνουν τον ίδιο και εισπράττονται με τον πρώτο λογαριασμό πληρωμής του έργου. Τα έξοδα δημοσιεύσεων των τυχόν προηγούμενων διαγωνισμών για την ανάθεση του ίδιου έργου, καθώς και τα έξοδα των μη απαραίτητων εκ του νόμου δημοσιεύσεων βαρύνουν την αναθέτουσα αρχή και καταβάλλονται από τις πιστώσεις του έργου.

Οι δαπάνες δημοσίευσης της προκήρυξης στην Επίσημη Εφημερίδα της Ευρωπαϊκής Ένωσης βαρύνουν τον προϋπολογισμό της Ένωσης.

Η επιλογή του Αναδόχου, θα γίνει σύμφωνα με την «ανοικτή διαδικασία» του άρθρου 27 του ν. 4412/2016 και υπό τις προϋποθέσεις του νόμου αυτού.

Η οικονομική προσφορά των διαγωνιζομένων, θα συνταχθεί και υποβληθεί σύμφωνα με τα οριζόμενα στο άρθρο 95 παρ. 2.(α) του ν. 4412/2016 καθώς και στην παρ. 3.5 περ. γ έως στ της αναλυτικής διακήρυξης.

Κάθε προσφέρων μπορεί να υποβάλει μόνο μία προσφορά. Δεν επιτρέπεται η υποβολή εναλλακτικών προσφορών. Δε γίνονται δεκτές προσφορές για μέρος του αντικείμενου της σύμβασης.

Κριτήριο για την ανάθεση της σύμβασης είναι η πλέον συμφέρουσα από οικονομική άποψη προσφορά μόνο βάσει τιμής (χαμηλότερη τιμή).

Τόπος εκτέλεσης του έργου είναι το παραλιακό μέτωπο του Δ. Ν. Προποντίδας (Τμηματικά από Ν. Καλλικράτεια έως παραλιακό οικισμό Διονυσίου).

Το έργο αφορά στην ενοποίηση του παραλιακού μετώπου, με τμηματικές παρεμβάσεις, που ξεκινά από το ανατολικό τμήμα της Κοινότητας Καλλικράτειας και καταλήγει στον οικισμό της παραλίας Διονυσίου, με συνολικό γραμμικό μήκος άξονα παρέμβασης του έργου 7.000m περίπου. Το έργο στοχεύει στη δημιουργία ενός οργανωμένου και αναβαθμισμένου αστικού και τουριστικού περιβάλλοντος, με τη δημιουργία υψηλής ποιότητας υποδομές.

Κατά την υλοποίηση του έργου προβλέπονται - κυρίως - τα εξής:

- βελτίωση του υφιστάμενου οδοστρώματος με ασφαλτόστρωση και επίστρωση με κυβόλιθους σε ορισμένα τμήματα του παραλιακού μετώπου. Για τη διασφάλιση της εύρυθμης λειτουργίας του οδοστρώματος προβλέπεται η τοποθέτηση στρώσεων οδοστρωσίας (στα υπό ασφαλτόστρωση τμήματα) και στρώσεων οπλισμένου σκυροδέματος (στα υπό επίστρωση με τσιμεντοκυβόλιθους τμήματα),
- πρόβλεψη πεζοδρομίων εκατέρωθεν - όπου υπάρχει διαθεσιμότητα χώρου - ή/και μονόπλευρα κατά μήκος των παραλιακών οδών για τη διασφάλιση της ελεγχόμενης πλέον κίνησης οχημάτων και κίνησης πεζών,
- διαμόρφωση οδεύσεων για την κίνηση ποδηλάτων (ποδηλατόδρομος),
- χωροθέτηση οδεύσεων ασφαλούς κίνησης ΑΜΕΑ (ειδικοί διάδρομοι κίνησης, διαβάσεις, ράμπες, σήμανση κλπ),
- διαμόρφωση θέσεων στάσης και θέασης,
- τοποθέτηση φωτιστικών σωμάτων επί ιστών και λοιπού αστικού εξοπλισμού (κάδοι απορριμμάτων, φύτευση, παγκάκια κλπ),
- αποκατάσταση και ανάπτυξη του μώλου στην Ν. Καλλικράτεια, με επίστρωση με χυτό βοτσαλωτό δάπεδο και ηλεκτροφωτισμό,
- εγκατάσταση 3 προκατασκευασμένων οικίσκων διαστάσεων κάτοψης κατ' ελάχιστον 3,00m x 4,00m και ελάχιστου καθαρού ύψους 2,65 m πλήρως εξοπλισμένων και διαμορφωμένων για λειτουργία Εξειδικευμένου Αποδυτηρίου για Άτομα με Αναπηρίες (CP).

Ακόμη και για την ασφάλεια των χρηστών προβλέπεται η σήμανση των έργων, ήτοι:

- κατακόρυφης σήμανσης (πληροφοριακές και ρυθμιστικές πινακίδες),
- οριζόντιας σήμανσης (διαγράμμιση οδοστρώματος με ανακλαστική βαφή),
- νέες θέσεις διαβάσεων πεζών και ΑΜΕΑ με την κατάλληλη διαμόρφωση (ράμπες) και διαγράμμιση.

Επιπλέον και όσον αφορά την εξοικονόμηση ενέργειας κατά τη λειτουργία των έργων αναφέρεται ότι θα τοποθετηθούν φωτιστικά σώματα με λαμπτήρες τύπου led, τα οποία είναι φιλικά στο περιβάλλον ενώ παράλληλα παρέχουν καθαρής και προηγμένης τεχνολογίας φωτισμό.

Όλες οι εργασίες θα εκτελεστούν σύμφωνα με τους γενικώς παραδεκτούς κανόνες της Επιστήμης και της Τεχνικής και βάσει με όσα ειδικότερα αναφέρονται στα συμβατικά τεύχη.

Ρήτρα πρόσθετης καταβολής (πριμ), ποσοστού 2% επί της της αρχικής συμβατικής αξίας, μη συμπεριλαμβανομένου του ΦΠΑ, σύμφωνα με το άρθρο 149 του ν. 4412/2016 και το άρθρο 16 της αναλυτικής διακήρυξης.

Η παρούσα σύμβαση δεν υποδιαιρείται σε τμήματα και ανατίθεται ως ενιαίο σύνολο, διότι το φυσικό αντικείμενο είναι ενιαίο και αδιαίρετο και το έργο πρέπει να καταστεί άμεσα λειτουργικό.



ΠΡΩΤΟΤΥΠΟ ΜΕΤΕΤΕΛΕΣΗΣ ΕΡΓΟΥ (ΠΜΕΕ) με UID: 63d10a2d



Με τη χρηματοδότηση της Ευρωπαϊκής Ένωσης
NextGenerationEU

Η συνολική προθεσμία εκτέλεσης του έργου, ορίζεται σε **είκοσι τέσσερις (24) μήνες** από την ημέρα υπογραφής της σύμβασης. Αναλυτικότερα στοιχεία για τις προθεσμίες του έργου αναφέρονται στην Ε.Σ.Υ.

Οι προσφορές υποβάλλονται από τους ενδιαφερομένους ηλεκτρονικά, μέσω της διαδικτυακής πύλης www.promitheus.gov.gr του ΟΠΣ ΕΣΗΔΗΣ, μέχρι την καταληκτική ημερομηνία και ώρα που ορίζεται στο άρθρο 18 της αναλυτικής διακήρυξης, σε ηλεκτρονικό φάκελο του υποσυστήματος «ΕΣΗΔΗΣ - ΔΗΜΟΣΙΑ ΕΡΓΑ» και υπογράφονται, τουλάχιστον, με προηγμένη ηλεκτρονική υπογραφή, η οποία υποστηρίζεται από αναγνωρισμένο (εγκεκριμένο) πιστοποιητικό, σύμφωνα με την παρ. 2 του άρθρου 37 του ν. 4412/2016.

Για τη συμμετοχή στην παρούσα διαδικασία οι ενδιαφερόμενοι οικονομικοί φορείς ακολουθούν τη διαδικασία εγγραφής του άρθρου 5 παρ. 1.2 έως 1.4 της Κοινής Υπουργικής Απόφασης «Ρυθμίσεις τεχνικών ζητημάτων που αφορούν στην ανάθεση των Δημοσίων Συμβάσεων έργων, μελετών, και παροχής τεχνικών και λοιπών συναφών επιστημονικών υπηρεσιών με χρήση των επιμέρους εργαλείων και διαδικασιών του Εθνικού Συστήματος Ηλεκτρονικών Δημοσίων Συμβάσεων (Ε.Σ.Η.Δ.Η.Σ.)(εφεξής «ΚΥΑ ΕΣΗΔΗΣ - Δημόσια Έργα»).

Ως ημερομηνία και ώρα λήξης της προθεσμίας υποβολής των προσφορών ορίζεται η 09/03/2023, ημέρα Πέμπτη και ώρα 10.00 π.μ

Ως ημερομηνία και ώρα ηλεκτρονικής αποσφράγισης των προσφορών ορίζεται η 13/03/2023, ημέρα Δευτέρα και ώρα 10.00 π.μ.

Αν, για λόγους ανωτέρας βίας ή για τεχνικούς λόγους, δεν διενεργηθεί η αποσφράγιση κατά την ορισθείσα ημέρα ή αν μέχρι τη μέρα αυτή δεν έχει υποβληθεί καμία προσφορά, η αποσφράγιση και η καταληκτική ημερομηνία αντίστοιχα μετατίθενται σε οποιαδήποτε άλλη ημέρα, με απόφαση της αναθέτουσας αρχής. Η απόφαση αυτή κοινοποιείται στους προσφέροντες, μέσω της λειτουργικότητας “Επικοινωνία”, πέντε (5) τουλάχιστον εργάσιμες ημέρες πριν τη νέα ημερομηνία και αναρτάται στην ΕΕΕΕ, στο ΚΗΜΔΗΣ και στην ιστοσελίδα της αναθέτουσας αρχής, εφόσον διαθέτει, καθώς και στον ειδικό, δημόσια προσβάσιμο, χώρο “ηλεκτρονικοί διαγωνισμοί” της πύλης www.promitheus.gov.gr του ΕΣΗΔΗΣ. Αν και στη νέα αυτή ημερομηνία δεν καταστεί δυνατή η αποσφράγιση των προσφορών ή δεν υποβληθούν προσφορές, μπορεί να ορισθεί και νέα ημερομηνία, εφαρμοζομένων κατά τα λοιπά των διατάξεων των δύο προηγούμενων εδαφίων. Σε περίπτωση που και στη νέα αυτή ημερομηνία δεν καταστεί δυνατή η αποσφράγιση των προσφορών ή δεν υποβληθούν προσφορές, διεξάγεται νέα διαδικασία σύναψης δημόσιας σύμβασης για το εν λόγω έργο με την εκ νέου τήρηση όλων των διατυπώσεων δημοσιότητας που προβλέπονται στις διατάξεις του παρόντος (επαναληπτικός διαγωνισμός, σύμφωνα με τις διατάξεις του άρθρου 98 παρ. 1 περ. α του ν. 4412/2016).

Δικαίωμα συμμετοχής στη διαδικασία σύναψης σύμβασης **έχουν:**

1. φυσικά ή νομικά πρόσωπα, ή ενώσεις αυτών που δραστηριοποιούνται στις κατηγορίες έργων ΟΔΟΠΟΪΑΣ και ΗΛΕΚΤΡΟΜΗΧΑΝΟΛΟΓΙΚΩΝ και που είναι εγκατεστημένα σε:

- α) σε κράτος - μέλος της Ένωσης,
- β) σε κράτος - μέλος του Ευρωπαϊκού Οικονομικού Χώρου (Ε.Ο.Χ.),
- γ) σε τρίτες χώρες που έχουν υπογράψει και κυρώσει τη ΣΔΣ, στο βαθμό που η υπό ανάθεση δημόσια σύμβαση καλύπτεται από τα Παραρτήματα 1, 2, 4, 5, 6 και 7 και τις γενικές σημειώσεις του σχετικού με την Ένωση Προσαρτήματος Ι της ως άνω Συμφωνίας, καθώς και
- δ) σε τρίτες χώρες που δεν εμπίπτουν στην περίπτωση γ' της παρούσας παραγράφου και έχουν συνάψει διμερείς ή πολυμερείς συμφωνίες με την Ένωση σε θέματα διαδικασιών



ΠΙΔΑ' με UID: 63d10a2d



Με τη χρηματοδότηση της Ευρωπαϊκής Ένωσης
NextGenerationEU

ανάθεσης δημοσίων συμβάσεων.

Στον βαθμό που καλύπτονται από τα Παραρτήματα 1, 2, 4, 5, 6 και 7 και τις γενικές σημειώσεις του σχετικού με την Ένωση Προσαρτήματος Ι της ΣΔΣ, καθώς και τις λοιπές διεθνείς συμφωνίες από τις οποίες δεσμεύεται η Ένωση, οι αναθέτουσες αρχές επιφυλάσσουν για τα έργα, τα αγαθά, τις υπηρεσίες και τους οικονομικούς φορείς των χωρών που έχουν υπογράψει τις εν λόγω συμφωνίες μεταχείριση εξίσου ευνοϊκή με αυτήν που επιφυλάσσουν για τα έργα, τα αγαθά, τις υπηρεσίες και τους οικονομικούς φορείς της Ένωσης.

2. Οικονομικός φορέας συμμετέχει είτε μεμονωμένα είτε ως μέλος ένωσης.

3. Οι ενώσεις οικονομικών φορέων συμμετέχουν υπό τους όρους των παρ. 2, 3 και 4 του άρθρου 19 και των παρ. 1 (γ) και (ε) του άρθρου 76 του ν. 4412/2016.

Δεν απαιτείται από τις εν λόγω ενώσεις να περιβληθούν συγκεκριμένη νομική μορφή για την υποβολή προσφοράς. Σε περίπτωση που η ένωση αναδειχθεί ανάδοχος η νομική της μορφή πρέπει να είναι τέτοια που να εξασφαλίζεται η ύπαρξη ενός και μοναδικού φορολογικού μητρώου για την ένωση (πχ κοινοπραξία).

Σχετικά με τα δικαιολογητικά απόδειξης καταλληλότητας για την άσκηση της επαγγελματικής δραστηριότητας του άρθρου 22.Β της αναλυτικής διακήρυξης (κεφάλαιο 23.4) αναφέρονται τα εξής:

(α) Όσον αφορά την καταλληλότητα για την άσκηση της επαγγελματικής δραστηριότητας, οι προσφέροντες που είναι εγκατεστημένοι στην Ελλάδα υποβάλλουν βεβαίωση εγγραφής στο Μ.Ε.ΕΠ μέχρι τη λήξη της μεταβατικής περιόδου ισχύος, σύμφωνα με το άρθρο 65 του π.δ. 71/2019, και από την πλήρη έναρξη ισχύος του τελευταίου βεβαίωση εγγραφής στο Τμήμα Ι του Μητρώου Εργοληπτικών Επιχειρήσεων Δημοσίων Έργων (ΜΗ.Ε.Ε.Δ.Ε.) στις κατηγορίες:

- στην κατηγορία **ΕΡΓΩΝ ΟΔΟΠΟΙΪΑΣ** στην 4η τάξη και άνω ή στην 2x3η τάξη και άνω (αναβαθμισμένη) και
- στην κατηγορία **ΕΡΓΩΝ ΗΛΕΚΤΡΟΜΗΧΑΝΟΛΟΓΙΚΩΝ** στην 2η τάξη και άνω ή στην 2x1η τάξη και άνω (αναβαθμισμένη)

(β) Οι προσφέροντες που είναι εγκατεστημένοι σε λοιπά κράτη μέλη της Ευρωπαϊκής Ένωσης προσκομίζουν τις δηλώσεις και πιστοποιητικά που περιγράφονται στο Παράρτημα ΧΙ του Προσαρτήματος Α του ν. 4412/2016.

(γ) Οι προσφέροντες που είναι εγκατεστημένοι σε κράτος μέλος του Ευρωπαϊκού Οικονομικού Χώρου (Ε.Ο.Χ) ή σε τρίτες χώρες που έχουν υπογράψει και κυρώσει τη ΣΔΣ, στο βαθμό που η υπό ανάθεση δημόσια σύμβαση καλύπτεται από τα Παραρτήματα 1, 2, 4, 5, 6 και 7 και τις γενικές σημειώσεις του σχετικού με την Ένωση Προσαρτήματος Ι της ως άνω Συμφωνίας, ή σε τρίτες χώρες που δεν εμπίπτουν στην προηγούμενη περίπτωση και έχουν συνάψει διμερείς ή πολυμερείς συμφωνίες με την Ένωση σε θέματα διαδικασιών ανάθεσης δημοσίων συμβάσεων, προσκομίζουν πιστοποιητικό αντίστοιχου επαγγελματικού ή εμπορικού μητρώου. Στην περίπτωση που χώρα δεν τηρεί τέτοιο μητρώο, το έγγραφο ή το πιστοποιητικό μπορεί να αντικαθίσταται από ένορκη βεβαίωση ή, στα κράτη - μέλη ή στις χώρες όπου δεν προβλέπεται ένορκη βεβαίωση, από υπεύθυνη δήλωση του ενδιαφερομένου ενώπιον αρμόδιας δικαστικής ή διοικητικής αρχής, συμβολαιογράφου ή αρμόδιου επαγγελματικού ή εμπορικού οργανισμού της χώρας καταγωγής ή της χώρας όπου είναι εγκατεστημένος ο οικονομικός φορέας, ότι δεν τηρείται τέτοιο μητρώο και ότι ασκεί τη δραστηριότητα του άρθρου 21 της αναλυτικής διακήρυξης.

Τα ως άνω δικαιολογητικά υπό α), β) και γ) γίνονται αποδεκτά, εφόσον έχουν εκδοθεί έως τριάντα (30) εργάσιμες ημέρες πριν από την υποβολή τους, εκτός αν σύμφωνα με τις ειδικότερες διατάξεις

έκδοσης αυτών προβλέπεται συγκεκριμένος χρόνος ισχύος και είναι σε ισχύ κατά την υποβολή τους.

Για το διαγωνισμό και την εκτέλεση του έργου ισχύουν οι διατάξεις που ορίζονται στο άρθρο 7 της Αναλυτικής Διακήρυξης.

Για την συμμετοχή στον διαγωνισμό απαιτείται η κατάθεση από τους συμμετέχοντες οικονομικούς φορείς, κατά τους όρους της παρ. 1 του άρθρου 72 του ν. 4412/2016, εγγυητικής επιστολής συμμετοχής, που ανέρχεται στο ποσό των ενενήντα έξι χιλιάδων επτακοσίων εβδομήντα τεσσάρων ευρώ και δεκαεννιά λεπτών (96.774,19€).

Στην περίπτωση ένωσης οικονομικών φορέων, η εγγύηση συμμετοχής περιλαμβάνει και τον όρο ότι η εγγύηση καλύπτει τις υποχρεώσεις όλων των οικονομικών φορέων που συμμετέχουν στην ένωση.

Η εγγύηση συμμετοχής πρέπει να ισχύει τουλάχιστον για τριάντα (30) ημέρες μετά τη λήξη του χρόνου ισχύος της προσφοράς του άρθρου 19 της αναλυτικής διακήρυξης, ήτοι μέχρι **09/07/2024**, άλλως η προσφορά απορρίπτεται.

Η εγγύηση συμμετοχής καταπίπτει, αν ο προσφέρων:

- αποσύρει την προσφορά του κατά τη διάρκεια ισχύος αυτής,
- παρέχει, εν γνώσει του, ψευδή στοιχεία ή πληροφορίες που αναφέρονται στο άρθρο 22,
- δεν προσκομίζει εγκαίρως τα προβλεπόμενα στο άρθρο 23 της αναλυτικής διακήρυξης δικαιολογητικά,
- στις περιπτώσεις των παρ. 3, 4 και 5 του άρθρου 103 του ν. 4412/2016, περί πρόσκλησης για υποβολή δικαιολογητικών από τον προσωρινό ανάδοχο, αν, κατά τον έλεγχο των παραπάνω δικαιολογητικών, σύμφωνα με τα άρθρο 4.2 της αναλυτικής διακήρυξης, διαπιστωθεί ότι τα στοιχεία που δηλώθηκαν στο ΕΕΕΣ είναι εκ προθέσεως απατηλά, ή ότι έχουν υποβληθεί πλαστά αποδεικτικά στοιχεία, ή αν, από τα παραπάνω δικαιολογητικά που προσκομίσθηκαν νομίμως και εμπροθέσμως, δεν αποδεικνύεται η μη συνδρομή των λόγων αποκλεισμού του άρθρου 18 ή η πλήρωση μιας ή περισσότερων από τις απαιτήσεις των,
- δεν προσέλθει εγκαίρως για υπογραφή του συμφωνητικού,
- υποβάλει μη κατάλληλη προσφορά με την έννοια της περ. 46 της παρ. 1 του άρθρου 2 του ν. 4412/2016,
- δεν ανταποκριθεί στη σχετική πρόσκληση της αναθέτουσας αρχής εντός της προβλεπόμενης, στο άρθρο 4.1 (η) προθεσμίας και δεν υποβάλλει εξηγήσεις, σε περίπτωση ασυνήθιστα χαμηλής προσφοράς.

Κάθε ενδιαφερόμενος, ο οποίος έχει ή είχε συμφέρον να του ανατεθεί η συγκεκριμένη δημόσια σύμβαση και έχει υποστεί ή ενδέχεται να υποστεί ζημία από εκτελεστή πράξη ή παράλειψη της αναθέτουσας αρχής κατά παράβαση της ευρωπαϊκής ενωσιακής ή εσωτερικής νομοθεσίας στον τομέα των δημοσίων συμβάσεων, έχει δικαίωμα να προσφύγει στην Αρχή Εξέτασης Προδικαστικών Προσφυγών (ΑΕΠΠ), σύμφωνα με τα ειδικότερα οριζόμενα στα άρθρα 345επ. Ν. 4412/2016 και 1επ. Π.Δ. 39/2017, στρεφόμενος με προδικαστική προσφυγή, κατά πράξης ή παράλειψης της αναθέτουσας αρχής, προσδιορίζοντας ειδικώς τις νομικές και πραγματικές αιτιάσεις που δικαιολογούν το αίτημά του.

Σε περίπτωση προσφυγής κατά πράξης της αναθέτουσας αρχής, η προθεσμία για την άσκηση της προδικαστικής προσφυγής είναι:

(α) δέκα (10) ημέρες από την κοινοποίηση της προσβαλλόμενης πράξης στον ενδιαφερόμενο οικονομικό φορέα αν η πράξη κοινοποιήθηκε με ηλεκτρονικά μέσα ή τηλεομοιοτυπία ή



ΠΡΟΓΡΑΜΜΑ



Με τη χρηματοδότηση της Ευρωπαϊκής Ένωσης
NextGenerationEU

(β) δεκαπέντε (15) ημέρες από την κοινοποίηση της προσβαλλόμενης πράξης σε αυτόν αν χρησιμοποιήθηκαν άλλα μέσα επικοινωνίας, άλλως
(γ) δέκα (10) ημέρες από την πλήρη, πραγματική ή τεκμαιρόμενη, γνώση της πράξης που βλάπτει τα συμφέροντα του ενδιαφερόμενου οικονομικού φορέα. Ειδικά για την άσκηση προσφυγής κατά προκήρυξης, η πλήρης γνώση αυτής τεκμαίρεται μετά την πάροδο δεκαπέντε (15) ημερών από τη δημοσίευση στο ΚΗΜΔΗΣ.

Σε περίπτωση παράλειψης που αποδίδεται στην αναθέτουσα αρχή, η προθεσμία για την άσκηση της προδικαστικής προσφυγής είναι δεκαπέντε (15) ημέρες από την επομένη της συντέλεσης της προσβαλλόμενης παράλειψης.

Η προδικαστική προσφυγή, συντάσσεται υποχρεωτικά με τη χρήση του τυποποιημένου εντύπου του Παραρτήματος Ι του π.δ/τος 39/2017 και, κατατίθεται ηλεκτρονικά στην ηλεκτρονική περιοχή του συγκεκριμένου διαγωνισμού μέσω της λειτουργικότητας «Επικοινωνία» του υποσυστήματος προς την Αναθέτουσα Αρχή, επιλέγοντας την ένδειξη «Προδικαστική Προσφυγή» σύμφωνα με άρθρο 15 της ΚΥΑ ΕΣΗΔΗΣ - Δημόσια Έργα.

Οι προθεσμίες ως προς την υποβολή των προδικαστικών προσφυγών και των παρεμβάσεων αρχίζουν την επομένη της ημέρας της προαναφερθείσας κατά περίπτωση κοινοποίησης ή γνώσης και λήγουν όταν περάσει ολόκληρη η τελευταία ημέρα και ώρα 23:59:59 και, αν αυτή είναι εξαιρετέα ή Σάββατο, όταν περάσει ολόκληρη η επομένη εργάσιμη ημέρα και ώρα 23:59:59.

Προβλέπεται η χορήγηση προκαταβολής στον Ανάδοχο ποσού μέχρι του δεκαπέντε τοις εκατό (15%) της αξίας της σύμβασης, χωρίς αναθεώρηση και Φ.Π.Α., σύμφωνα με την παράγραφο 10 εδ.α του άρθρου 25 του ν. 3614/2007 (όπως προστέθηκε με την παρ. 3 του άρθρου 242 του ν. 4072/2012), στις περιπτώσεις συγχρηματοδοτούμενων δημόσιων έργων, υπό την προϋπόθεση της καταβολής από τον ανάδοχο ισόποσης εγγύησης προκαταβολής.

Η χορηγούμενη προκαταβολή είναι έντοκη από την ημερομηνία καταβολής της στον ανάδοχο. Για το ποσό αυτό βαρύνεται ο ανάδοχος με τόκο, ο οποίος υπολογίζεται με ποσοστό επιτοκίου που ανέρχεται σε ποσοστό ίσο με το μικρότερο επιτόκιο των εντόκων γραμματίων του Δημοσίου δωδεκάμηνης ή, αν δεν εκδίδονται τέτοια, εξάμηνης διάρκειας προσαυξημένο κατά 0,25 ποσοστιαίες μονάδες. Το επιτόκιο μπορεί να αναπροσαρμόζεται με κοινή απόφαση των Υπουργών Οικονομικών και Υποδομών και Μεταφορών.

Η προκαταβολή και η εγγύηση προκαταβολής μπορούν να χορηγούνται τμηματικά. Η προκαταβολή απαγορεύεται να χρησιμοποιηθεί για δαπάνες που δεν σχετίζονται, άμεσα ή έμμεσα, με το αντικείμενο της σύμβασης.

Η απόσβεση της προκαταβολής και η επιστροφή της εγγύησης προκαταβολής πραγματοποιούνται, σύμφωνα με τις διατάξεις των άρθρων 72 και 150 του ν. 4412/2016.

Η εγγυητική επιστολή προκαταβολής καταπίπτει με αιτιολογημένη απόφαση της αναθέτουσας αρχής, η οποία εκδίδεται μετά από προηγούμενη εισήγηση της Διευθύνουσας Υπηρεσίας.

Η έγκριση δέσμευσης πίστωσης έγινε με την υπ' αρ. 101774/2022 απόφαση του Δημάρχου (ΑΔΑ: ΨΦΓ5ΩΚΤ-ΧΑΔ) για την έγκριση πολυετούς ανάληψης υποχρέωσης, επειδή η δαπάνη εκτείνεται σε περισσότερα του ενός οικονομικά έτη, σύμφωνα με την παρ. 4 του άρθρου 4 του π.δ 80/2016 και με την παρ. 1 του άρθρου 203 του Ν. 4555/2018 και η με Α/Α 821/2022 - αρ. 101781/2022 (ΑΔΑ: ΨΙΥΚΩΚΤ-78Ε) καταχώρηση στο μητρώο δεσμεύσεων του Δήμου Ν. Προποντίδας.

Προσφέρεται ελεύθερη, πλήρης, άμεση και δωρεάν ηλεκτρονική πρόσβαση στα έγγραφα της



ΠΡΙΑΔ' με UID: 63d10a2d



σύμβασης, πλην της τεχνικής μελέτης, στον ειδικό, δημόσια προσβάσιμο, χώρο “ηλεκτρονικοί διαγωνισμοί” της πύλης www.promitheus.gov.gr. Η τεχνική μελέτη αναρτάται στην ιστοσελίδα της αναθέτουσας αρχής (www.nea-propontida.gr) και πιο συγκεκριμένα στον σύνδεσμο: <https://www.nea-propontida.gr/anaplasti-paraliakis-zonis-dimoy-neas-propontidas/>. Στην ιστοσελίδα της αναθέτουσας αρχής www.nea-propontida.gr αναρτάται σχετική ενημέρωση με αναφορά στον συστημικό αριθμό διαγωνισμού και διασύνδεση στον ανωτέρω ψηφιακό χώρο του «ΕΣΗΔΗΣ - ΔΗΜΟΣΙΑ ΕΡΓΑ».

Κάθε είδους επικοινωνία και ανταλλαγή πληροφοριών πραγματοποιείται μέσω της διαδικτυακής πύλης www.promitheus.gov.gr του «ΟΠΣ- Ε.Σ.Η.ΔΗ.Σ».

Εφόσον έχουν ζητηθεί εγκαίρως, ήτοι έως την **Παρασκευή 24/02/2023** η αναθέτουσα αρχή παρέχει σε όλους τους προσφέροντες που συμμετέχουν στη διαδικασία σύναψης σύμβασης συμπληρωματικές πληροφορίες σχετικά με τα έγγραφα της σύμβασης, το αργότερο στις **03/03/2023**.

Πληροφορίες παρέχονται από τους υπαλλήλους (Οδός: Μεγ. Αλεξάνδρου 26, Τ.Κ. 632 00 Ν. Μουδανιά, τηλ. 2373 350227) κατά τις εργάσιμες ημέρες και ώρες.

Ν. Μουδανιά, 25/01/2023
Ο Δήμαρχος

Εμμανουήλ Καρράς

Ευρωπαϊκό Ενιαίο Έγγραφο Σύμβασης (ΕΕΕΣ) / Τυποποιημένο Έντυπο Υπεύθυνης Δήλωσης (ΤΕΥΔ)

Μέρος Ι: Πληροφορίες σχετικά με τη διαδικασία σύναψης σύμβασης και την αναθέτουσα αρχή ή τον αναθέτοντα φορέα

Στοιχεία της δημοσίευσης

Για διαδικασίες σύναψης σύμβασης για τις οποίες έχει δημοσιευτεί προκήρυξη διαγωνισμού στην Επίσημη Εφημερίδα της Ευρωπαϊκής Ένωσης, οι πληροφορίες που απαιτούνται στο Μέρος Ι ανακτώνται αυτόματα, υπό την προϋπόθεση ότι έχει χρησιμοποιηθεί η ηλεκτρονική υπηρεσία ΕΕΕΣ/ΤΕΥΔ για τη συμπλήρωση του ΕΕΕΣ /ΤΕΥΔ. Παρατίθεται η σχετική ανακοίνωση που δημοσιεύεται στην Επίσημη Εφημερίδα της Ευρωπαϊκής Ένωσης:

Προσωρινός αριθμός

προκήρυξης στην ΕΕ: αριθμός

[], ημερομηνία [], σελίδα []

Αριθμός προκήρυξης στην ΕΕ:

0000/S 000000

2023/S ...-.....

Εάν δεν έχει δημοσιευθεί προκήρυξη διαγωνισμού στην Επίσημη Εφημερίδα της Ευρωπαϊκής Ένωσης ή αν δεν υπάρχει υποχρέωση δημοσίευσης εκεί, η αναθέτουσα αρχή ή ο αναθέτων φορέας θα πρέπει να συμπληρώσει πληροφορίες με τις οποίες θα είναι δυνατή η αδιαμφισβήτητη ταυτοποίηση της διαδικασίας σύναψης σύμβασης (π.χ. παραπομπή σε δημοσίευση σε εθνικό επίπεδο)

Δημοσίευση σε εθνικό

επίπεδο: (π.χ. www.promitheus.gov.gr

[ΑΔΑΜ Προκήρυξης

στο ΚΗΜΔΗΣ])

[www.promitheus.gov.gr/AP.ΠΡΩΤ. ΠΡΟΚΗΡΥΞΗΣ](http://www.promitheus.gov.gr/AP.ΠΡΩΤ.ΠΡΟΚΗΡΥΞΗΣ)

ΕΘΝΙΚΟΥ ΤΥΠΟΥ:../.-1-2023 ΑΔΑ:.....ΩΚΤ-.... ΑΔΑΜ

ΠΡΟΚΗΡΥΞΗΣ ΕΕΕΕ: 23PROC0.....0 2023-01-....

ΑΔΑΜ ΔΙΑΚΗΡΥΞΗΣ: 23PROC0..... 2023-01-....

Στην περίπτωση που δεν απαιτείται δημοσίευση γνωστοποίησης στην Επίσημη Εφημερίδα της Ευρωπαϊκής Ένωσης παρακαλείστε να παράσχετε άλλες πληροφορίες με τις οποίες θα είναι δυνατή η αδιαμφισβήτητη ταυτοποίηση της διαδικασίας σύναψης δημόσιας σύμβασης.

| | |
|-----------------------------------|--|
| Επίσημη ονομασία: | ΔΗΜΟΣ ΝΕΑΣ ΠΡΟΠΟΝΤΙΔΑΣ |
| Α.Φ.Μ., εφόσον υπάρχει: | 998529948 |
| Δικτυακός τόπος (εφόσον υπάρχει): | www.nea-propontida.gr |
| Πόλη: | ΝΕΑ ΜΟΥΔΑΝΙΑ |
| Οδός και αριθμός: | ΜΕΓΑΛΟΥ ΑΛΕΞΑΝΔΡΟΥ 26 |
| Ταχ. κωδ.: | 63200 |
| Αρμόδιος επικοινωνίας: | ΕΛΕΝΗ ΣΙΜΟΥ |
| Τηλέφωνο: | 2373350227 |
| φαξ: | 2373065792 |
| Ηλ. ταχ/μείο: | eleni.simoy@nea-propontida.gr |
| Χώρα: | GR |

Τίτλος:

Ανάπλαση παραλιακής ζώνης Δήμου Νέας Προποντίδας
(Αρ. Μελέτης: 5/2022) (CPV:45112700-2)

Σύντομη περιγραφή:

Το έργο αφορά στην ενοποίηση του παραλιακού μετώπου, με τμηματικές παρεμβάσεις, που ξεκινά από το ανατολικό τμήμα της Κοινότητας Καλλικράτειας και καταλήγει στον οικισμό της παραλίας Διονυσίου, με συνολικό γραμμικό μήκος άξονα παρέμβασης του έργου 7.000m περίπου. Το έργο στοχεύει στη δημιουργία ενός οργανωμένου και αναβαθμισμένου αστικού και τουριστικού περιβάλλοντος, με τη δημιουργία υψηλής ποιότητας υποδομές. Κατά την υλοποίηση του έργου προβλέπονται - κυρίως - τα εξής: • βελτίωση του υφιστάμενου οδοστρώματος με ασφαλτόστρωση και επίστρωση με κυβόλιθους σε ορισμένα τμήματα του παραλιακού μετώπου. Για τη διασφάλιση της εύρυθμης λειτουργίας του οδοστρώματος προβλέπεται η τοποθέτηση στρώσεων οδοστρώσας (στα υπό ασφαλτόστρωση τμήματα) και στρώσεων οπλισμένου σκυροδέματος (στα υπό επίστρωση με τιμεντοκυβόλιθους τμήματα), • πρόβλεψη πεζοδρομίων εκατέρωθεν - όπου υπάρχει διαθεσιμότητα χώρου - ή/και μονόπλευρα κατά μήκος των παραλιακών οδών για τη διασφάλιση της ελεγχόμενης πλέον κίνησης οχημάτων και κίνησης πεζών, • διαμόρφωση οδύσεων για την κίνηση ποδηλάτων (ποδηλατόδρομος), • χωροθέτηση οδύσεων ασφαλούς κίνησης ΑΜΕΑ (ειδικοί διάδρομοι κίνησης, διαβάσεις, ράμπες, σήμανση κλπ), • διαμόρφωση θέσεων στάσης και θέασης, • τοποθέτηση φωτιστικών σωμάτων επί ιστών και λοιπού αστικού εξοπλισμού (κάδοι απορριμμάτων, φύτευση, παγκάκια κλπ), • αποκατάσταση και ανάπλαση του μώλου στην Ν. Καλλικράτεια, με επίστρωση με χυτό βοτσαλωτό δάπεδο και ηλεκτροφωτισμό, • εγκατάσταση 3 προκατασκευασμένων οικίσκων διαστάσεων κάτοψης κατ' ελάχιστον 3,00m x 4,00m και ελάχιστου καθαρού ύψους 2,65 m πλήρως εξοπλισμένων και διαμορφωμένων για λειτουργία Εξειδικευμένου Αποδυτηρίου για Άτομα με Αναπηρίες (CP). Ακόμη και για την ασφάλεια των χρηστών προβλέπεται η σήμανση των έργων, ήτοι: • κατακόρυφης σήμανσης (πληροφοριακές και ρυθμιστικές πινακίδες), • οριζόντιας σήμανσης (διαγράμμιση οδοστρώματος με ανακλαστική βαφή), • νέες θέσεις διαβάσεων πεζών και ΑΜΕΑ με την κατάλληλη διαμόρφωση (ράμπες) και διαγράμμιση. Επιπλέον και όσον αφορά την εξοικονόμηση ενέργειας κατά τη λειτουργία των έργων αναφέρεται ότι θα τοποθετηθούν φωτιστικά σώματα με λαμπτήρες τύπου led, τα οποία είναι φιλικά στο περιβάλλον ενώ παράλληλα παρέχουν καθαρής και προηγμένης τεχνολογίας φωτισμό. Όλες οι εργασίες θα εκτελεστούν σύμφωνα με τους γενικώς παραδεκτούς κανόνες της Επιστήμης και της Τεχνικής και βάσει με όσα ειδικότερα αναφέρονται στα συμβατικά τεύχη.

**Αριθμός αναφοράς αρχείου
που αποδίδεται στον φάκελο
από την αναθέτουσα αρχή ή
τον αναθέτοντα φορέα (εάν
υπάρχει):**

Μέρος II: Πληροφορίες σχετικά με τον οικονομικό φορέα

A: Πληροφορίες σχετικά με τον οικονομικό φορέα

Επωνυμία:

Οδός και αριθμός:

Ταχ. κωδ.:

Πόλη:

Χώρα:

Αρμόδιος ή αρμόδιοι επικοινωνίας:

Ηλ. ταχ/μείο:

Τηλέφωνο:

φαξ:

Α.Φ.Μ., εφόσον υπάρχει

Δικτυακός τόπος (εφόσον υπάρχει):

Ο οικονομικός φορέας είναι πολύ μικρή, μικρή ή μεσαία επιχείρηση;

Ναι / Όχι

Ο ΟΦ αποτελεί προστατευόμενο εργαστήριο

Μόνο σε περίπτωση προμήθειας κατ' αποκλειστικότητα: ο οικονομικός φορέας είναι προστατευόμενο εργαστήριο, «κοινωνική επιχείρηση» ή προβλέπει την εκτέλεση συμβάσεων στο πλαίσιο προγραμμάτων προστατευόμενης απασχόλησης;

Απάντηση:

Ναι / Όχι

Ποιο είναι το αντίστοιχο ποσοστό των εργαζομένων με αναπηρία ή μειονεκτούντων εργαζομένων;

%

Εφόσον απαιτείται, ορίστε την κατηγορία ή τις κατηγορίες στις οποίες ανήκουν οι ενδιαφερόμενοι εργαζόμενοι με αναπηρία ή μειονεξία

-

Εάν η σχετική τεκμηρίωση διατίθεται ηλεκτρονικά, αναφέρετε:

Ναι / Όχι

Διαδικτυακή Διεύθυνση

-

Επακριβή στοιχεία αναφοράς των εγγράφων

-

Αρχή ή Φορέας έκδοσης

-

Ο ΟΦ είναι εγγεγραμμένος σε Εθνικό Σύστημα (Προ)Επιλογής

Κατά περίπτωση, ο οικονομικός φορέας είναι εγγεγραμμένος σε επίσημο κατάλογο εγκεκριμένων οικονομικών φορέων ή διαθέτει ισοδύναμο πιστοποιητικό [π.χ. βάσει εθνικού συστήματος (προ)επιλογής];

Απάντηση:

Ναι / Όχι

Αναφέρετε την ονομασία του καταλόγου ή του πιστοποιητικού και τον σχετικό αριθμό εγγραφής ή πιστοποίησης, κατά περίπτωση:

-

Εάν το πιστοποιητικό εγγραφής ή η πιστοποίηση διατίθεται ηλεκτρονικά, αναφέρετε:

-

Αναφέρετε τα δικαιολογητικά στα οποία βασίζεται η εγγραφή ή η πιστοποίηση και κατά περίπτωση, την κατάταξη στον επίσημο κατάλογο

-

Η εγγραφή ή η πιστοποίηση καλύπτει όλα τα απαιτούμενα κριτήρια επιλογής;

Ναι / Όχι

Ο οικονομικός φορέας θα είναι σε θέση να προσκομίσει βεβαίωση πληρωμής εισφορών κοινωνικής ασφάλισης και φόρων ή να παράσχει πληροφορίες που θα δίνουν τη δυνατότητα στην αναθέτουσα αρχή ή στον αναθέτοντα φορέα να τη λάβει απευθείας μέσω πρόσβασης σε εθνική βάση δεδομένων σε οποιοδήποτε κράτος μέλος αυτή διατίθεται δωρεάν;

Ναι / Όχι

Εάν η σχετική τεκμηρίωση διατίθεται ηλεκτρονικά, αναφέρετε:

Ναι / Όχι

Διαδικτυακή Διεύθυνση

-

Επακριβή στοιχεία αναφοράς των εγγράφων

-

Αρχή ή Φορέας έκδοσης

-

Ο ΟΦ συμμετάσχει στη διαδικασία μαζί με άλλους Οικονομικούς Φορείς

Ο οικονομικός φορέας συμμετέχει στη διαδικασία σύναψης σύμβασης από κοινού με άλλους;

Απάντηση:

Ναι / Όχι

Αναφέρετε τον ρόλο του οικονομικού φορέα στην ένωση (συντονιστής, υπεύθυνος για συγκεκριμένα καθήκοντα...):

-

Προσδιορίστε τους άλλους οικονομικούς φορείς που συμμετέχουν από κοινού στη διαδικασία σύναψης σύμβασης:

-

Κατά περίπτωση, επωνυμία της συμμετέχουσας ένωσης:

-

Εάν η σχετική τεκμηρίωση διατίθεται ηλεκτρονικά, αναφέρετε:

Ναι / Όχι

-

Επακριβή στοιχεία αναφοράς των εγγράφων

-

Αρχή ή Φορέας έκδοσης

-

Τμήματα που συμμετάσχει ο ΟΦ

Κατά περίπτωση, αναφορά του τμήματος ή των τμημάτων για τα οποία ο οικονομικός φορέας επιθυμεί να υποβάλει προσφορά.

Απάντηση:

-

B: Πληροφορίες σχετικά με τους εκπροσώπους του οικονομικού φορέα #1

Όνομα:

Επώνυμο:

Ημερομηνία γέννησης:

Τόπος γέννησης:

Οδός και αριθμός:

Ταχ. κωδ.:

Πόλη:

Χώρα:

Τηλέφωνο:

Ηλ. ταχ/μείο:

Θέση/Ενεργών υπό την ιδιότητα:

Βασίζεται σε ικανότητες άλλων οντοτήτων

Ο οικονομικός φορέας στηρίζεται στις ικανότητες άλλων οντοτήτων προκειμένου να ανταποκριθεί στα κριτήρια επιλογής που καθορίζονται στο μέρος IV και στα (τυχόν) κριτήρια και κανόνες που καθορίζονται στο μέρος V κατωτέρω;

Απάντηση:

Ναι / Όχι

Όνομα της οντότητας

-

Ταυτότητα της οντότητας

-

Τύπος ταυτότητας

-

Κωδικοί CPV

-

Εάν η σχετική τεκμηρίωση διατίθεται ηλεκτρονικά, αναφέρετε:

Ναι / Όχι

Διαδικτυακή Διεύθυνση

-

Επακριβή στοιχεία αναφοράς των εγγράφων

-

Αρχή ή Φορέας έκδοσης

-

Δ: Πληροφορίες σχετικά με υπεργολάβους στην ικανότητα των οποίων δεν στηρίζεται ο οικονομικός φορέας

Δεν βασίζεται σε ικανότητες άλλων οντοτήτων

Ο οικονομικός φορέας προτίθεται να αναθέσει οποιοδήποτε τμήμα της σύμβασης σε τρίτους υπό μορφή υπεργολαβίας;

Απάντηση:

Ναι / Όχι

Όνομα της οντότητας

-

Ταυτότητα της οντότητας

-

Τύπος ταυτότητας

-

Κωδικοί CPV

-

Εάν η σχετική τεκμηρίωση διατίθεται ηλεκτρονικά, αναφέρετε:

Ναι / Όχι

Διαδικτυακή Διεύθυνση

-

Επακριβή στοιχεία αναφοράς των εγγράφων

-

Αρχή ή Φορέας έκδοσης

-

Μέρος III: Λόγοι αποκλεισμού

A: Λόγοι που σχετίζονται με ποινικές καταδίκες

Λόγοι που σχετίζονται με ποινικές καταδίκες βάσει των εθνικών διατάξεων για την εφαρμογή των λόγων που ορίζονται στο άρθρο 57 παράγραφος 1 της οδηγίας:

Συμμετοχή σε εγκληματική οργάνωση

Έχει ο ίδιος ο οικονομικός φορέας ή οποιοδήποτε πρόσωπο το οποίο είναι μέλος του διοικητικού, διευθυντικού ή εποπτικού του οργάνου ή έχει εξουσία εκπροσώπησης, λήψης αποφάσεων ή ελέγχου σε αυτό καταδικαστεί με τελεσίδικη απόφαση για έναν από τους λόγους που παρατίθενται στο σχετικό θεσμικό πλαίσιο, η οποία έχει εκδοθεί πριν από πέντε έτη κατά το μέγιστο ή στην οποία έχει οριστεί απευθείας περίοδος αποκλεισμού που εξακολουθεί να ισχύει;

Απάντηση:

Ναι / Όχι

Ημερομηνία της καταδίκης

..

Λόγος(-οι)

-

-

Εφόσον καθορίζεται απευθείας στην καταδικαστική απόφαση, διάρκεια της περιόδου αποκλεισμού και σχετικό(-ά) σημείο(-α)

-

Σε περίπτωση καταδίκης, ο οικονομικός φορέας έχει λάβει μέτρα που να αποδεικνύουν την αξιοπιστία του παρά την ύπαρξη σχετικού λόγου αποκλεισμού ("αυτοκάθαρση");

Ναι / Όχι

Περιγράψτε τα μέτρα που λήφθηκαν

-

Εάν η σχετική τεκμηρίωση διατίθεται ηλεκτρονικά, αναφέρετε:

Ναι / Όχι

Διαδικτυακή Διεύθυνση

-

Επακριβή στοιχεία αναφοράς των εγγράφων

-

Αρχή ή Φορέας έκδοσης

-

Διαφθορά

Έχει ο ίδιος ο οικονομικός φορέας ή οποιοδήποτε πρόσωπο το οποίο είναι μέλος του διοικητικού, διευθυντικού ή εποπτικού του οργάνου ή έχει εξουσία εκπροσώπησης, λήψης αποφάσεων ή ελέγχου σε αυτό καταδικαστεί με τελεσίδικη απόφαση για έναν από τους λόγους που παρατίθενται στο σχετικό θεσμικό πλαίσιο, η οποία έχει εκδοθεί πριν από πέντε έτη κατά το μέγιστο ή στην οποία έχει οριστεί απευθείας περίοδος αποκλεισμού που εξακολουθεί να ισχύει;

Απάντηση:

Ναι / Όχι

Ημερομηνία της καταδίκης

..

Λόγος(-οι)

-

Προσδιορίστε ποιος έχει καταδικαστεί

-

Εφόσον καθορίζεται απευθείας στην καταδικαστική απόφαση, διάρκεια της περιόδου αποκλεισμού και σχετικό(-ά) σημείο(-α)

-

Σε περίπτωση καταδίκης, ο οικονομικός φορέας έχει λάβει μέτρα που να αποδεικνύουν την αξιοπιστία του παρά την ύπαρξη σχετικού λόγου αποκλεισμού ("αυτοκάθαρση");

Ναι / Όχι

-

Εάν η σχετική τεκμηρίωση διατίθεται ηλεκτρονικά, αναφέρετε:

Ναι / Όχι

Διαδικτυακή Διεύθυνση

-

Επακριβή στοιχεία αναφοράς των εγγράφων

-

Αρχή ή Φορέας έκδοσης

-

Απάτη

Έχει ο ίδιος ο οικονομικός φορέας ή οποιοδήποτε πρόσωπο το οποίο είναι μέλος του διοικητικού, διευθυντικού ή εποπτικού του οργάνου ή έχει εξουσία εκπροσώπησης, λήψης αποφάσεων ή ελέγχου σε αυτό καταδικαστεί με τελεσίδικη απόφαση για έναν από τους λόγους που παρατίθενται στο σχετικό θεσμικό πλαίσιο, η οποία έχει εκδοθεί πριν από πέντε έτη κατά το μέγιστο ή στην οποία έχει οριστεί απευθείας περίοδος αποκλεισμού που εξακολουθεί να ισχύει;

Απάντηση:

Ναι / Όχι

Ημερομηνία της καταδίκης

..

Λόγος(-οι)

-

Προσδιορίστε ποιος έχει καταδικαστεί

-

Εφόσον καθορίζεται απευθείας στην καταδικαστική απόφαση, διάρκεια της περιόδου αποκλεισμού και σχετικό(-ά) σημείο(-α)

-

Σε περίπτωση καταδίκης, ο οικονομικός φορέας έχει λάβει μέτρα που να αποδεικνύουν την αξιοπιστία του παρά την ύπαρξη σχετικού λόγου αποκλεισμού ("αυτοκάθαρση");

Ναι / Όχι

Περιγράψτε τα μέτρα που λήφθηκαν

-

Εάν η σχετική τεκμηρίωση διατίθεται ηλεκτρονικά, αναφέρετε:

Ναι / Όχι

-

Επακριβή στοιχεία αναφοράς των εγγράφων

-

Αρχή ή Φορέας έκδοσης

-

Τρομοκρατικά εγκλήματα ή εγκλήματα συνδεδεμένα με τρομοκρατικές δραστηριότητες

Έχει ο ίδιος ο οικονομικός φορέας ή οποιοδήποτε πρόσωπο το οποίο είναι μέλος του διοικητικού, διευθυντικού ή εποπτικού του οργάνου ή έχει εξουσία εκπροσώπησης, λήψης αποφάσεων ή ελέγχου σε αυτό καταδικαστεί με τελεσίδικη απόφαση για έναν από τους λόγους που παρατίθενται στο σχετικό θεσμικό πλαίσιο, η οποία έχει εκδοθεί πριν από πέντε έτη κατά το μέγιστο ή στην οποία έχει οριστεί απευθείας περίοδος αποκλεισμού που εξακολουθεί να ισχύει;

Απάντηση:

Ναι / Όχι

Ημερομηνία της καταδίκης

..

Λόγος(-οι)

-

Προσδιορίστε ποιος έχει καταδικαστεί

-

Εφόσον καθορίζεται απευθείας στην καταδικαστική απόφαση, διάρκεια της περιόδου αποκλεισμού και σχετικό(-ά) σημείο(-α)

-

Σε περίπτωση καταδίκης, ο οικονομικός φορέας έχει λάβει μέτρα που να αποδεικνύουν την αξιοπιστία του παρά την ύπαρξη σχετικού λόγου αποκλεισμού ("αυτοκάθαρση");

Ναι / Όχι

Περιγράψτε τα μέτρα που λήφθηκαν

-

Εάν η σχετική τεκμηρίωση διατίθεται ηλεκτρονικά, αναφέρετε:

Ναι / Όχι

Διαδικτυακή Διεύθυνση

-

Επακριβή στοιχεία αναφοράς των εγγράφων

-

Αρχή ή Φορέας έκδοσης

-

Νομιμοποίηση εσόδων από παράνομες δραστηριότητες ή χρηματοδότηση της τρομοκρατίας

Έχει ο ίδιος ο οικονομικός φορέας ή οποιοδήποτε πρόσωπο το οποίο είναι μέλος του διοικητικού, διευθυντικού ή εποπτικού του οργάνου ή έχει εξουσία εκπροσώπησης, λήψης αποφάσεων ή ελέγχου σε αυτό καταδικαστεί με τελεσίδικη απόφαση για έναν από τους λόγους που παρατίθενται στο σχετικό θεσμικό πλαίσιο, η οποία έχει εκδοθεί πριν από πέντε έτη κατά το μέγιστο ή στην οποία έχει οριστεί απευθείας περίοδος αποκλεισμού που εξακολουθεί να ισχύει;

Απάντηση:

Ναι / Όχι

Ημερομηνία της καταδίκης

..

Λόγος(-οι)

-

Προσδιορίστε ποιος έχει καταδικαστεί

-

Εφόσον καθορίζεται απευθείας στην καταδικαστική απόφαση, διάρκεια της περιόδου αποκλεισμού και σχετικό(-ά) σημείο(-α)

-

Σε περίπτωση καταδίκης, ο οικονομικός φορέας έχει λάβει μέτρα που να αποδεικνύουν την αξιοπιστία του παρά την ύπαρξη σχετικού λόγου αποκλεισμού ("αυτοκάθαρση");

Ναι / Όχι

Περιγράψτε τα μέτρα που λήφθηκαν

-

Εάν η σχετική τεκμηρίωση διατίθεται ηλεκτρονικά, αναφέρετε:

Ναι / Όχι

Διαδικτυακή Διεύθυνση

-

Επακριβή στοιχεία αναφοράς των εγγράφων

-

Αρχή ή Φορέας έκδοσης

-

Παιδική εργασία και άλλες μορφές εμπορίας ανθρώπων

Έχει ο ίδιος ο οικονομικός φορέας ή οποιοδήποτε πρόσωπο το οποίο είναι μέλος του διοικητικού, διευθυντικού ή εποπτικού του οργάνου ή έχει εξουσία εκπροσώπησης, λήψης αποφάσεων ή ελέγχου σε αυτό καταδικαστεί με τελεσίδικη απόφαση για έναν από τους λόγους που παρατίθενται στο σχετικό θεσμικό πλαίσιο, η οποία έχει εκδοθεί πριν από πέντε έτη κατά το μέγιστο ή στην οποία έχει οριστεί απευθείας περίοδος αποκλεισμού που εξακολουθεί να ισχύει;

Απάντηση:

Ναι / Όχι

Ημερομηνία της καταδίκης

..

-

Προσδιορίστε ποιος έχει καταδικαστεί

-

Εφόσον καθορίζεται απευθείας στην καταδικαστική απόφαση, διάρκεια της περιόδου αποκλεισμού και σχετικό(-ά) σημείο(-α)

-

Σε περίπτωση καταδικής, ο οικονομικός φορέας έχει λάβει μέτρα που να αποδεικνύουν την αξιοπιστία του παρά την ύπαρξη σχετικού λόγου αποκλεισμού ("αυτοκάθαρση");

Ναι / Όχι

Περιγράψτε τα μέτρα που λήφθηκαν

-

Εάν η σχετική τεκμηρίωση διατίθεται ηλεκτρονικά, αναφέρετε:

Ναι / Όχι

Διαδικτυακή Διεύθυνση

-

Επακριβή στοιχεία αναφοράς των εγγράφων

-

Αρχή ή Φορέας έκδοσης

-

B: Λόγοι που σχετίζονται με την καταβολή φόρων ή εισφορών κοινωνικής ασφάλισης

Καταβολή φόρων ή εισφορών κοινωνικής ασφάλισης:

Καταβολή φόρων

Ο οικονομικός φορέας έχει ανεκπλήρωτες υποχρεώσεις όσον αφορά την καταβολή φόρων, τόσο στη χώρα στην οποία είναι εγκατεστημένος όσο και στο κράτος μέλος της αναθέτουσας αρχής ή του αναθέτοντα φορέα, εάν είναι άλλο από τη χώρα εγκατάστασης;

Απάντηση:

Ναι / Όχι

Χώρα ή κράτος μέλος για το οποίο πρόκειται

-

Ενεχόμενο ποσό

Με άλλα μέσα; Διευκρινίστε:

Ναι / Όχι

Διευκρινίστε:

-

Ο οικονομικός φορέας έχει εκπληρώσει τις υποχρεώσεις του, είτε καταβάλλοντας τους φόρους ή τις εισφορές κοινωνικής ασφάλισης που οφείλει, συμπεριλαμβανομένων, κατά περίπτωση, των δεδουλευμένων τόκων ή των προστίμων, είτε υπαγόμενος σε δεσμευτικό διακανονισμό για την καταβολή τους;

Ναι / Όχι

Περιγράψτε τα μέτρα που λήφθηκαν

-

Η εν λόγω απόφαση είναι τελεσίδικη και δεσμευτική;

Ναι / Όχι

..

Σε περίπτωση καταδικαστικής απόφασης, εφόσον ορίζεται απευθείας σε αυτήν, η διάρκεια της περιόδου αποκλεισμού:

-

Εάν η σχετική τεκμηρίωση διατίθεται ηλεκτρονικά, αναφέρετε:

Ναι / Όχι

Διαδικτυακή Διεύθυνση

-

Επακριβή στοιχεία αναφοράς των εγγράφων

-

Αρχή ή Φορέας έκδοσης

-

Καταβολή εισφορών κοινωνικής ασφάλισης

Ο οικονομικός φορέας έχει ανεκπλήρωτες υποχρεώσεις όσον αφορά την καταβολή εισφορών κοινωνικής ασφάλισης, τόσο στη χώρα στην οποία είναι εγκατεστημένος όσο και στο κράτος μέλος της αναθέτουσας αρχής ή του αναθέτοντα φορέα, εάν είναι άλλο από τη χώρα εγκατάστασης;

Απάντηση:

Ναι / Όχι

Χώρα ή κράτος μέλος για το οποίο πρόκειται

-

Ενεχόμενο ποσό

Με άλλα μέσα; Διευκρινίστε:

Ναι / Όχι

Διευκρινίστε:

-

Ο οικονομικός φορέας έχει εκπληρώσει τις υποχρεώσεις του, είτε καταβάλλοντας τους φόρους ή τις εισφορές κοινωνικής ασφάλισης που οφείλει, συμπεριλαμβανομένων, κατά περίπτωση, των δεδουλευμένων τόκων ή των προστίμων, είτε υπαγόμενος σε δεσμευτικό διακανονισμό για την καταβολή τους;

Ναι / Όχι

Περιγράψτε τα μέτρα που λήφθηκαν

-

Η εν λόγω απόφαση είναι τελεσίδικη και δεσμευτική;

Ναι / Όχι

..

Σε περίπτωση καταδικαστικής απόφασης, εφόσον ορίζεται απευθείας σε αυτήν, η διάρκεια της περιόδου αποκλεισμού:

-

Εάν η σχετική τεκμηρίωση διατίθεται ηλεκτρονικά, αναφέρετε:

Ναι / Όχι

Διαδικτυακή Διεύθυνση

-

Επακριβή στοιχεία αναφοράς των εγγράφων

-

Αρχή ή Φορέας έκδοσης

-

Γ: Λόγοι που σχετίζονται με αφερεγγυότητα, σύγκρουση συμφερόντων ή επαγγελματικό παράπτωμα

Πληροφορίες σχετικά με πιθανή αφερεγγυότητα, σύγκρουση συμφερόντων ή επαγγελματικό παράπτωμα

Αθέτηση των υποχρεώσεων στον τομέα του περιβαλλοντικού δικαίου

Ο οικονομικός φορέας έχει, εν γνώσει του, αθετήσει τις υποχρεώσεις του στους τομείς του περιβαλλοντικού δικαίου;

Απάντηση:

Ναι / Όχι

Περιγράψτε τα μέτρα που λήφθηκαν

-

Σε περίπτωση καταδικής, ο οικονομικός φορέας έχει λάβει μέτρα που να αποδεικνύουν την αξιοπιστία του παρά την ύπαρξη σχετικού λόγου αποκλεισμού ("αυτοκάθαρση");

Ναι / Όχι

Περιγράψτε τα μέτρα που λήφθηκαν

-

Εάν η σχετική τεκμηρίωση διατίθεται ηλεκτρονικά, αναφέρετε:

Ναι / Όχι

-

Επακριβή στοιχεία αναφοράς των εγγράφων

-

Αρχή ή Φορέας έκδοσης

-

Αθέτηση των υποχρεώσεων στον τομέα του κοινωνικού δικαίου

Ο οικονομικός φορέας έχει, εν γνώσει του, αθετήσει τις υποχρεώσεις του στους τομείς του κοινωνικού δικαίου;

Απάντηση:

Ναι / Όχι

Περιγράψτε τα μέτρα που λήφθηκαν

-

Σε περίπτωση καταδίκης, ο οικονομικός φορέας έχει λάβει μέτρα που να αποδεικνύουν την αξιοπιστία του παρά την ύπαρξη σχετικού λόγου αποκλεισμού ("αυτοκάθαρση");

Ναι / Όχι

Περιγράψτε τα μέτρα που λήφθηκαν

-

Εάν η σχετική τεκμηρίωση διατίθεται ηλεκτρονικά, αναφέρετε:

Ναι / Όχι

Διαδικτυακή Διεύθυνση

-

Επακριβή στοιχεία αναφοράς των εγγράφων

-

Αρχή ή Φορέας έκδοσης

-

Αθέτηση των υποχρεώσεων στον τομέα του εργατικού δικαίου

Ο οικονομικός φορέας έχει, εν γνώσει του, αθετήσει τις υποχρεώσεις του στους τομείς του εργατικού δικαίου;

Απάντηση:

Ναι / Όχι

Περιγράψτε τα μέτρα που λήφθηκαν

-

Σε περίπτωση καταδίκης, ο οικονομικός φορέας έχει λάβει μέτρα που να αποδεικνύουν την αξιοπιστία του παρά την ύπαρξη σχετικού λόγου αποκλεισμού ("αυτοκάθαρση");

Ναι / Όχι

Περιγράψτε τα μέτρα που λήφθηκαν

-

Διαδικτυακή Διεύθυνση

-

Επακριβή στοιχεία αναφοράς των εγγράφων

-

Αρχή ή Φορέας έκδοσης

-

Πτώχευση

Ο οικονομικός φορέας τελεί υπό πτώχευση;

Απάντηση:

Ναι / Όχι

Παρακαλώ αναφέρετε λεπτομερείς πληροφορίες

-

Διευκρινίστε τους λόγους για τους οποίους, ωστόσο, μπορείτε να εκτελέσετε τη σύμβαση. Οι πληροφορίες αυτές δεν είναι απαραίτητο να παρασχεθούν εάν ο αποκλεισμός των οικονομικών φορέων στην παρούσα περίπτωση έχει καταστεί υποχρεωτικός βάσει του εφαρμοστέου εθνικού δικαίου χωρίς δυνατότητα παρέκκλισης όταν ο οικονομικός φορέας είναι, ωστόσο, σε θέση να εκτελέσει τη σύμβαση.

-

Εάν η σχετική τεκμηρίωση διατίθεται ηλεκτρονικά, αναφέρετε:

Ναι / Όχι

Διαδικτυακή Διεύθυνση

-

Επακριβή στοιχεία αναφοράς των εγγράφων

-

Αρχή ή Φορέας έκδοσης

-

Διαδικασία εξυγίανσης ή ειδικής εκκαθάρισης

Έχει υπαχθεί ο οικονομικός φορέας σε διαδικασία εξυγίανσης ή ειδικής εκκαθάρισης;

Απάντηση:

Ναι / Όχι

Παρακαλώ αναφέρετε λεπτομερείς πληροφορίες

-

Διευκρινίστε τους λόγους για τους οποίους, ωστόσο, μπορείτε να εκτελέσετε τη σύμβαση. Οι πληροφορίες αυτές δεν είναι απαραίτητο να παρασχεθούν εάν ο αποκλεισμός των οικονομικών φορέων στην παρούσα περίπτωση έχει καταστεί υποχρεωτικός βάσει του εφαρμοστέου εθνικού δικαίου χωρίς δυνατότητα παρέκκλισης όταν ο οικονομικός φορέας είναι, ωστόσο, σε θέση να εκτελέσει τη σύμβαση.

-

Εάν η σχετική τεκμηρίωση διατίθεται ηλεκτρονικά, αναφέρετε:

Ναι / Όχι

Διαδικτυακή Διεύθυνση

-

Επακριβή στοιχεία αναφοράς των εγγράφων

-

Αρχή ή Φορέας έκδοσης

-

Διαδικασία πτωχευτικού συμβιβασμού

Έχει υπαχθεί ο οικονομικός φορέας σε διαδικασία πτωχευτικού συμβιβασμού;

Απάντηση:

Ναι / Όχι

Παρακαλώ αναφέρετε λεπτομερείς πληροφορίες

-

Διευκρινίστε τους λόγους για τους οποίους, ωστόσο, μπορείτε να εκτελέσετε τη σύμβαση. Οι πληροφορίες αυτές δεν είναι απαραίτητο να παρασχεθούν εάν ο αποκλεισμός των οικονομικών φορέων στην παρούσα περίπτωση έχει καταστεί υποχρεωτικός βάσει του εφαρμοστέου εθνικού δικαίου χωρίς δυνατότητα παρέκκλισης όταν ο οικονομικός φορέας είναι, ωστόσο, σε θέση να εκτελέσει τη σύμβαση.

-

Εάν η σχετική τεκμηρίωση διατίθεται ηλεκτρονικά, αναφέρετε:

Ναι / Όχι

Διαδικτυακή Διεύθυνση

-

Επακριβή στοιχεία αναφοράς των εγγράφων

-

Αρχή ή Φορέας έκδοσης

-

Ανάλογη κατάσταση προβλεπόμενη σε εθνικές νομοθετικές και κανονιστικές διατάξεις

Βρίσκεται ο οικονομικός φορέας σε οποιαδήποτε ανάλογη κατάσταση προκύπτουσα από παρόμοια διαδικασία προβλεπόμενη σε εθνικές νομοθετικές και κανονιστικές διατάξεις;

Απάντηση:

Ναι / Όχι

-

Διευκρινίστε τους λόγους για τους οποίους, ωστόσο, μπορείτε να εκτελέσετε τη σύμβαση. Οι πληροφορίες αυτές δεν είναι απαραίτητο να παρασχεθούν εάν ο αποκλεισμός των οικονομικών φορέων στην παρούσα περίπτωση έχει καταστεί υποχρεωτικός βάσει του εφαρμοστέου εθνικού δικαίου χωρίς δυνατότητα παρέκκλισης όταν ο οικονομικός φορέας είναι, ωστόσο, σε θέση να εκτελέσει τη σύμβαση.

-

Εάν η σχετική τεκμηρίωση διατίθεται ηλεκτρονικά, αναφέρετε:

Ναι / Όχι

Διαδικτυακή Διεύθυνση

-

Επακριβή στοιχεία αναφοράς των εγγράφων

-

Αρχή ή Φορέας έκδοσης

-

Υπό αναγκαστική διαχείριση από εκκαθαριστή ή από το δικαστήριο

Τελεί ο οικονομικός φορέας υπό αναγκαστική διαχείριση από εκκαθαριστή ή από το δικαστήριο;

Απάντηση:

Ναι / Όχι

Παρακαλώ αναφέρετε λεπτομερείς πληροφορίες

-

Διευκρινίστε τους λόγους για τους οποίους, ωστόσο, μπορείτε να εκτελέσετε τη σύμβαση. Οι πληροφορίες αυτές δεν είναι απαραίτητο να παρασχεθούν εάν ο αποκλεισμός των οικονομικών φορέων στην παρούσα περίπτωση έχει καταστεί υποχρεωτικός βάσει του εφαρμοστέου εθνικού δικαίου χωρίς δυνατότητα παρέκκλισης όταν ο οικονομικός φορέας είναι, ωστόσο, σε θέση να εκτελέσει τη σύμβαση.

-

Εάν η σχετική τεκμηρίωση διατίθεται ηλεκτρονικά, αναφέρετε:

Ναι / Όχι

Διαδικτυακή Διεύθυνση

-

Επακριβή στοιχεία αναφοράς των εγγράφων

-

Αρχή ή Φορέας έκδοσης

-

Αναστολή επιχειρηματικών δραστηριοτήτων

Έχουν ανασταλεί οι επιχειρηματικές δραστηριότητες του οικονομικού φορέα;

Απάντηση:

Ναι / Όχι

Παρακαλώ αναφέρετε λεπτομερείς πληροφορίες

-

Διευκρινίστε τους λόγους για τους οποίους, ωστόσο, μπορείτε να εκτελέσετε τη σύμβαση. Οι πληροφορίες αυτές δεν είναι απαραίτητο να παρασχεθούν εάν ο αποκλεισμός των οικονομικών φορέων στην παρούσα περίπτωση έχει καταστεί υποχρεωτικός βάσει του εφαρμοστέου εθνικού δικαίου χωρίς δυνατότητα παρέκκλισης όταν ο οικονομικός φορέας είναι, ωστόσο, σε θέση να εκτελέσει τη σύμβαση.

-

Εάν η σχετική τεκμηρίωση διατίθεται ηλεκτρονικά, αναφέρετε:

Ναι / Όχι

Διαδικτυακή Διεύθυνση

-

Επακριβή στοιχεία αναφοράς των εγγράφων

-

Αρχή ή Φορέας έκδοσης

-

Ένοχος σοβαρού επαγγελματικού παραπτώματος

Έχει διαπράξει ο οικονομικός φορέας σοβαρό επαγγελματικό παράπτωμα;

Απάντηση:

Ναι / Όχι

Παρακαλώ αναφέρετε λεπτομερείς πληροφορίες

-

Σε περίπτωση καταδικής, ο οικονομικός φορέας έχει λάβει μέτρα που να αποδεικνύουν την αξιοπιστία του παρά την ύπαρξη σχετικού λόγου αποκλεισμού ("αυτοκάθαρση");

Ναι / Όχι

Περιγράψτε τα μέτρα που λήφθηκαν

-

Εάν η σχετική τεκμηρίωση διατίθεται ηλεκτρονικά, αναφέρετε:

Ναι / Όχι

Διαδικτυακή Διεύθυνση

-

Επακριβή στοιχεία αναφοράς των εγγράφων

-

Αρχή ή Φορέας έκδοσης

-

Συμφωνίες με άλλους οικονομικούς φορείς με στόχο τη στρέβλωση του ανταγωνισμού

Έχει συνάψει ο οικονομικός φορέας συμφωνίες με άλλους οικονομικούς φορείς με σκοπό τη στρέβλωση του ανταγωνισμού;

Απάντηση:

Ναι / Όχι

Παρακαλώ αναφέρετε λεπτομερείς πληροφορίες

-

Σε περίπτωση καταδικής, ο οικονομικός φορέας έχει λάβει μέτρα που να αποδεικνύουν την αξιοπιστία του παρά την ύπαρξη σχετικού λόγου αποκλεισμού ("αυτοκάθαρση");

Ναι / Όχι

Περιγράψτε τα μέτρα που λήφθηκαν

-

Εάν η σχετική τεκμηρίωση διατίθεται ηλεκτρονικά, αναφέρετε:

Ναι / Όχι

Διαδικτυακή Διεύθυνση

-

Επακριβή στοιχεία αναφοράς των εγγράφων

-

Αρχή ή Φορέας έκδοσης

-

Σύγκρουση συμφερόντων λόγω της συμμετοχής του στη διαδικασία σύναψης σύμβασης

Γνωρίζει ο οικονομικός φορέας την ύπαρξη τυχόν σύγκρουσης συμφερόντων λόγω της συμμετοχής του στη διαδικασία σύναψης σύμβασης;

Απάντηση:

Ναι / Όχι

Παρακαλώ αναφέρετε λεπτομερείς πληροφορίες

-

Εάν η σχετική τεκμηρίωση διατίθεται ηλεκτρονικά, αναφέρετε:

Ναι / Όχι

Διαδικτυακή Διεύθυνση

-

Επακριβή στοιχεία αναφοράς των εγγράφων

-

Αρχή ή Φορέας έκδοσης

-

Παροχή συμβουλών ή εμπλοκή στην προετοιμασία της διαδικασίας σύναψης της σύμβασης

Έχει παράσχει ο οικονομικός φορέας ή επιχείρηση συνδεδεμένη με αυτόν συμβουλές στην αναθέτουσα αρχή ή στον αναθέτοντα φορέα ή έχει με άλλο τρόπο εμπλακεί στην προετοιμασία της διαδικασίας σύναψης της σύμβασης;

Απάντηση:

Ναι / Όχι

Παρακαλώ αναφέρετε λεπτομερείς πληροφορίες

-

Εάν η σχετική τεκμηρίωση διατίθεται ηλεκτρονικά, αναφέρετε:

Ναι / Όχι

Διαδικτυακή Διεύθυνση

-

Επακριβή στοιχεία αναφοράς των εγγράφων

-

Αρχή ή Φορέας έκδοσης

-

Πρόωρη καταγγελία, αποζημιώσεις ή άλλες παρόμοιες κυρώσεις

Έχει υποστεί ο οικονομικός φορέας πρόωρη καταγγελία προηγούμενης δημόσιας σύμβασης, προηγούμενης σύμβασης με αναθέτοντα φορέα ή προηγούμενης σύμβασης παραχώρησης, ή επιβολή αποζημιώσεων ή άλλων παρόμοιων κυρώσεων σε σχέση με την εν λόγω προηγούμενη σύμβαση;

Απάντηση:

Ναι / Όχι

Παρακαλώ αναφέρετε λεπτομερείς πληροφορίες

-

Σε περίπτωση καταδίκης, ο οικονομικός φορέας έχει λάβει μέτρα που να αποδεικνύουν την αξιοπιστία του παρά την ύπαρξη σχετικού λόγου αποκλεισμού ("αυτοκάθαρση");

Ναι / Όχι

Περιγράψτε τα μέτρα που λήφθηκαν

-

Εάν η σχετική τεκμηρίωση διατίθεται ηλεκτρονικά, αναφέρετε:

Ναι / Όχι

Διαδικτυακή Διεύθυνση

-

Επακριβή στοιχεία αναφοράς των εγγράφων

-

Αρχή ή Φορέας έκδοσης

-

Ψευδείς δηλώσεις, απόκρυψη πληροφοριών, ανικανότητα υποβολής δικαιολογητικών, απόκτηση εμπιστευτικών πληροφοριών

Ο οικονομικός φορέας επιβεβαιώνει ότι: α) έχει κριθεί ένοχος σοβαρών ψευδών δηλώσεων κατά την παροχή των πληροφοριών που απαιτούνται για την εξακρίβωση της απουσίας των λόγων αποκλεισμού ή την πλήρωση των κριτηρίων επιλογής, β) έχει αποκρύψει τις πληροφορίες αυτές, γ) δεν ήταν σε θέση να υποβάλει, χωρίς καθυστέρηση, τα δικαιολογητικά που απαιτούνται από την αναθέτουσα αρχή ή τον αναθέτοντα φορέα, και δ) έχει επιχειρήσει να επηρεάσει με αθέμιτο τρόπο τη διαδικασία λήψης αποφάσεων της αναθέτουσας αρχής ή του αναθέτοντα φορέα, να αποκτήσει εμπιστευτικές πληροφορίες που ενδέχεται να του αποφέρουν αθέμιτο πλεονέκτημα στη διαδικασία σύναψης σύμβασης ή να παράσχει εξ αμελείας παραπλανητικές πληροφορίες που ενδέχεται να επηρεάσουν ουσιωδώς τις αποφάσεις που αφορούν τον αποκλεισμό, την επιλογή ή την ανάθεση;

Απάντηση:

Ναι / Όχι

Εάν η σχετική τεκμηρίωση διατίθεται ηλεκτρονικά, αναφέρετε:

Ναι / Όχι

Διαδικτυακή Διεύθυνση

-

Επακριβή στοιχεία αναφοράς των εγγράφων

-

Αρχή ή Φορέας έκδοσης

-

Δ: Άλλοι λόγοι αποκλεισμού που ενδέχεται να προβλέπονται από την εθνική νομοθεσία του κράτους μέλους της αναθέτουσας αρχής ή του αναθέτοντος φορέα

Αμιγώς εθνικοί λόγοι αποκλεισμού

Ισχύουν οι αμιγώς εθνικοί λόγοι αποκλεισμού που ορίζονται στη σχετική προκήρυξη / γνωστοποίηση ή στα έγγραφα της διαδικασίας σύναψης σύμβασης;

Απάντηση:

Ναι / Όχι

Περιγράψτε τα μέτρα που λήφθηκαν

-

Σε περίπτωση καταδικής, ο οικονομικός φορέας έχει λάβει μέτρα που να αποδεικνύουν την αξιοπιστία του παρά την ύπαρξη σχετικού λόγου αποκλεισμού ("αυτοκάθαρση");

Ναι / Όχι

Περιγράψτε τα μέτρα που λήφθηκαν

-

Εάν η σχετική τεκμηρίωση διατίθεται ηλεκτρονικά, αναφέρετε:

Ναι / Όχι

Διαδικτυακή Διεύθυνση

-

Επακριβή στοιχεία αναφοράς των εγγράφων

-

Αρχή ή Φορέας έκδοσης

-

A: Καταλληλότητα

Ο οικονομικός φορέας πρέπει να παράσχει πληροφορίες μόνον όταν τα σχετικά κριτήρια επιλογής έχουν προσδιοριστεί από την αναθέτουσα αρχή ή τον αναθέτοντα φορέα στη σχετική προκήρυξη/γνωστοποίηση ή στα έγγραφα της διαδικασίας σύναψης σύμβασης που αναφέρονται στην προκήρυξη /γνωστοποίηση.

Εγγραφή στο σχετικό επαγγελματικό μητρώο

Ο οικονομικός φορέας είναι εγγεγραμμένος στα σχετικά επαγγελματικά μητρώα που τηρούνται στο κράτος μέλος εγκατάστασής του, όπως περιγράφεται στο παράρτημα XI της οδηγίας 2014/24/ΕΕ· οι οικονομικοί φορείς από ορισμένα κράτη μέλη μπορεί να οφείλουν να συμμορφώνονται με άλλες απαιτήσεις που καθορίζονται στο παράρτημα αυτό.

Απάντηση:

Ναι / Όχι

Εάν η σχετική τεκμηρίωση διατίθεται ηλεκτρονικά, αναφέρετε:

Ναι / Όχι

Διαδικτυακή Διεύθυνση

-

Επακριβή στοιχεία αναφοράς των εγγράφων

-

Αρχή ή Φορέας έκδοσης

-

B: Οικονομική και χρηματοοικονομική επάρκεια

Ο οικονομικός φορέας πρέπει να παράσχει πληροφορίες μόνον όταν τα σχετικά κριτήρια επιλογής έχουν προσδιοριστεί από την αναθέτουσα αρχή ή τον αναθέτοντα φορέα στη σχετική προκήρυξη/γνωστοποίηση ή στα έγγραφα της διαδικασίας σύναψης σύμβασης που αναφέρονται στην προκήρυξη /γνωστοποίηση.

(“Ολικός”) Ετήσιος κύκλος εργασιών

Ο (“ολικός”) ετήσιος κύκλος εργασιών του οικονομικού φορέα για τον αριθμό οικονομικών ετών που απαιτούνται βάσει της σχετικής προκήρυξης /γνωστοποίησης ή των εγγράφων της διαδικασίας σύναψης σύμβασης είναι ο εξής:

Ημερομηνία Έναρξης - Ημερομηνία Λήξης

.. - ..

Ποσό**Εάν η σχετική τεκμηρίωση διατίθεται ηλεκτρονικά, αναφέρετε:**

Ναι / Όχι

-

Επακριβή στοιχεία αναφοράς των εγγράφων

-

Αρχή ή Φορέας έκδοσης

-

Μέσος ετήσιος κύκλος εργασιών

Ο μέσος ετήσιος κύκλος εργασιών του οικονομικού φορέα για τον αριθμό ετών που απαιτούνται βάσει της σχετικής προκήρυξης/γνωστοποίησης ή των εγγράφων της διαδικασίας σύναψης σύμβασης είναι ο εξής:

Αριθμός ετών

-

Μέσος ετήσιος κύκλος εργασιών**Εάν η σχετική τεκμηρίωση διατίθεται ηλεκτρονικά, αναφέρετε:**

Ναι / Όχι

Διαδικτυακή Διεύθυνση

-

Επακριβή στοιχεία αναφοράς των εγγράφων

-

Αρχή ή Φορέας έκδοσης

-

Ειδικός μέσος ετήσιος κύκλος εργασιών

Ο ειδικός μέσος ετήσιος κύκλος εργασιών του οικονομικού φορέα στον τομέα και για τον αριθμό ετών που απαιτούνται βάσει της σχετικής προκήρυξης /γνωστοποίησης ή των εγγράφων της διαδικασίας σύναψης σύμβασης είναι ο εξής:

Αριθμός ετών

-

Μέσος ετήσιος κύκλος εργασιών**Εάν η σχετική τεκμηρίωση διατίθεται ηλεκτρονικά, αναφέρετε:**

Ναι / Όχι

Διαδικτυακή Διεύθυνση

-

Επακριβή στοιχεία αναφοράς των εγγράφων

-

Αρχή ή Φορέας έκδοσης

-

Ετήσιος (“ειδικός”) κύκλος εργασιών

Ο ετήσιος (“ειδικός”) κύκλος εργασιών του οικονομικού φορέα στον επιχειρηματικό τομέα που καλύπτεται από τη σύμβαση και προσδιορίζεται στη σχετική προκήρυξη/γνωστοποίηση ή στα έγγραφα της διαδικασίας σύναψης σύμβασης για τον αριθμό οικονομικών ετών που απαιτούνται είναι ο εξής:

Ημερομηνία Έναρξης - Ημερομηνία Λήξης

.. - ..

Ποσό

Εάν η σχετική τεκμηρίωση διατίθεται ηλεκτρονικά, αναφέρετε:

Ναι / Όχι

Διαδικτυακή Διεύθυνση

-

Επακριβή στοιχεία αναφοράς των εγγράφων

-

Αρχή ή Φορέας έκδοσης

-

Σύσταση οικονομικού φορέα

Σε περίπτωση που οι πληροφορίες σχετικά με τον κύκλο εργασιών (ολικό ή ειδικό) δεν είναι διαθέσιμες για ολόκληρη την απαιτούμενη περίοδο, αναφέρετε την ημερομηνία που ιδρύθηκε ή άρχισε τις δραστηριότητές του ο οικονομικός φορέας:

Προσδιορίστε

-

Εάν η σχετική τεκμηρίωση διατίθεται ηλεκτρονικά, αναφέρετε:

Ναι / Όχι

Διαδικτυακή Διεύθυνση

-

Επακριβή στοιχεία αναφοράς των εγγράφων

-

Αρχή ή Φορέας έκδοσης

-

Χρηματοοικονομικές αναλογίες (δείκτες)

Όσον αφορά τις χρηματοοικονομικές αναλογίες (δείκτες) που ορίζονται στη σχετική προκήρυξη/γνωστοποίηση ή στα έγγραφα της διαδικασίας σύναψης σύμβασης, ο οικονομικός φορέας δηλώνει ότι οι πραγματικές τιμές των απαιτούμενων αναλογιών (δεικτών) έχουν ως εξής:

Προσδιορισμός της απαιτούμενης αναλογίας (δείκτη)- αναλογία (δείκτης) μεταξύ x και y:

-

Εάν η σχετική τεκμηρίωση διατίθεται ηλεκτρονικά, αναφέρετε:
 Ναι / Όχι

Διαδικτυακή Διεύθυνση

-

Επακριβή στοιχεία αναφοράς των εγγράφων

-

Αρχή ή Φορέας έκδοσης

-

Ασφαλιστική κάλυψη επαγγελματικών κινδύνων

Το ασφαλισμένο ποσό στην ασφαλιστική κάλυψη επαγγελματικών κινδύνων του οικονομικού φορέα είναι το εξής:

Ποσό

Εάν η σχετική τεκμηρίωση διατίθεται ηλεκτρονικά, αναφέρετε:
 Ναι / Όχι

Διαδικτυακή Διεύθυνση

-

Επακριβή στοιχεία αναφοράς των εγγράφων

-

Αρχή ή Φορέας έκδοσης

-

Άλλες οικονομικές ή χρηματοοικονομικές απαιτήσεις

Όσον αφορά τις λοιπές οικονομικές ή χρηματοοικονομικές απαιτήσεις, εάν υπάρχουν, οι οποίες ενδέχεται να έχουν προσδιοριστεί στη σχετική προκήρυξη /γνωστοποίηση ή στα έγγραφα της διαδικασίας σύναψης σύμβασης, ο οικονομικός φορέας δηλώνει ότι:

Περιγράψτε τα μέτρα που λήφθηκαν

-

Εάν η σχετική τεκμηρίωση διατίθεται ηλεκτρονικά, αναφέρετε:
 Ναι / Όχι

Διαδικτυακή Διεύθυνση

-

Επακριβή στοιχεία αναφοράς των εγγράφων

-

Αρχή ή Φορέας έκδοσης

-

Ο οικονομικός φορέας πρέπει να παράσχει πληροφορίες μόνον όταν τα σχετικά κριτήρια επιλογής έχουν προσδιοριστεί από την αναθέτουσα αρχή ή τον αναθέτοντα φορέα στη σχετική προκήρυξη/γνωστοποίηση ή στα έγγραφα της διαδικασίας σύναψης σύμβασης που αναφέρονται στην προκήρυξη /γνωστοποίηση.

Για τις συμβάσεις έργων: εκτέλεση έργων του είδους που έχει προσδιοριστεί

Μόνο για τις δημόσιες συμβάσεις έργων: Κατά τη διάρκεια της περιόδου αναφοράς, ο οικονομικός φορέας έχει εκτελέσει τα ακόλουθα έργα του είδους που έχει προσδιοριστεί. Οι αναθέτουσες αρχές μπορούν να ζητούν έως πέντε έτη και να επιτρέπουν την τεκμηρίωση πείρας που υπερβαίνει τα πέντε έτη.

Περιγραφή

-

Ποσό

Ημερομηνία Έναρξης - Ημερομηνία Λήξης

.. - ..

Αποδέκτες

-

Εάν η σχετική τεκμηρίωση διατίθεται ηλεκτρονικά, αναφέρετε:

Ναι / Όχι

Διαδικτυακή Διεύθυνση

-

Επακριβή στοιχεία αναφοράς των εγγράφων

-

Αρχή ή Φορέας έκδοσης

-

Τεχνικό προσωπικό ή τεχνικές υπηρεσίες για τον έλεγχο της ποιότητας

Ο οικονομικός φορέας μπορεί να χρησιμοποιήσει το ακόλουθο τεχνικό προσωπικό ή τις ακόλουθες τεχνικές υπηρεσίες, ιδίως τους υπεύθυνους για τον έλεγχο της ποιότητας. Όσον αφορά το τεχνικό προσωπικό ή τις τεχνικές υπηρεσίες που δεν ανήκουν άμεσα στην επιχείρηση του οικονομικού φορέα, αλλά στον οποίον τις ικανότητες στηρίζεται ο οικονομικός φορέας, όπως καθορίζεται στο μέρος II, ενότητα Γ, πρέπει να συμπληρώνονται χωριστά έντυπα ΕΕΕΣ/ΤΕΥΔ.

Παρακαλώ περιγράψτε

-

Εάν η σχετική τεκμηρίωση διατίθεται ηλεκτρονικά, αναφέρετε:

Ναι / Όχι

-

Επακριβή στοιχεία αναφοράς των εγγράφων

-

Αρχή ή Φορέας έκδοσης

-

Για τις συμβάσεις έργων: Τεχνικό προσωπικό ή τεχνικές υπηρεσίες για την εκτέλεση του έργου

Στην περίπτωση δημόσιων συμβάσεων έργων, ο οικονομικός φορέας θα μπορεί να χρησιμοποιήσει το ακόλουθο τεχνικό προσωπικό ή τις ακόλουθες τεχνικές υπηρεσίες για την εκτέλεση του έργου:

Παρακαλώ περιγράψτε

-

Εάν η σχετική τεκμηρίωση διατίθεται ηλεκτρονικά, αναφέρετε:

Ναι / Όχι

Διαδικτυακή Διεύθυνση

-

Επακριβή στοιχεία αναφοράς των εγγράφων

-

Αρχή ή Φορέας έκδοσης

-

Τεχνικός εξοπλισμός και μέτρα για την εξασφάλιση της ποιότητας

Ο οικονομικός φορέας χρησιμοποιεί τον ακόλουθο τεχνικό εξοπλισμό και λαμβάνει τα ακόλουθα μέτρα για την εξασφάλιση της ποιότητας:

Παρακαλώ περιγράψτε

-

Εάν η σχετική τεκμηρίωση διατίθεται ηλεκτρονικά, αναφέρετε:

Ναι / Όχι

Διαδικτυακή Διεύθυνση

-

Επακριβή στοιχεία αναφοράς των εγγράφων

-

Αρχή ή Φορέας έκδοσης

-

Μέσα μελέτης και έρευνας

Ο οικονομικός φορέας διαθέτει τα ακόλουθα μέσα μελέτης και έρευνας:

Παρακαλώ περιγράψτε

-

Ναι / Όχι

Διαδικτυακή Διεύθυνση

-

Επακριβή στοιχεία αναφοράς των εγγράφων

-

Αρχή ή Φορέας έκδοσης

-

Διαχείριση της αλυσίδας εφοδιασμού

Ο οικονομικός φορέας θα μπορεί να εφαρμόσει τα ακόλουθα συστήματα διαχείρισης της αλυσίδας εφοδιασμού και ανίχνευσης κατά την εκτέλεση της σύμβασης:

Παρακαλώ περιγράψτε

-

Εάν η σχετική τεκμηρίωση διατίθεται ηλεκτρονικά, αναφέρετε:

Ναι / Όχι

Διαδικτυακή Διεύθυνση

-

Επακριβή στοιχεία αναφοράς των εγγράφων

-

Αρχή ή Φορέας έκδοσης

-

Τίτλοι σπουδών και επαγγελματικών προσόντων

Οι ακόλουθοι τίτλοι σπουδών και επαγγελματικών προσόντων κατέχονται από:
α) τον ίδιο τον πάροχο υπηρεσιών ή τον εργολάβο, και/ή (ανάλογα με τις απαιτήσεις που ορίζονται στη σχετική προκήρυξη/γνωστοποίηση ή στα έγγραφα της διαδικασίας σύναψης σύμβασης) β) τα διευθυντικά στελέχη του:

Παρακαλώ περιγράψτε

-

Εάν η σχετική τεκμηρίωση διατίθεται ηλεκτρονικά, αναφέρετε:

Ναι / Όχι

Διαδικτυακή Διεύθυνση

-

Επακριβή στοιχεία αναφοράς των εγγράφων

-

Αρχή ή Φορέας έκδοσης

-

Μέτρα περιβαλλοντικής διαχείρισης

Παρακαλώ περιγράψτε

-

Εάν η σχετική τεκμηρίωση διατίθεται ηλεκτρονικά, αναφέρετε:

Ναι / Όχι

Διαδικτυακή Διεύθυνση

-

Επακριβή στοιχεία αναφοράς των εγγράφων

-

Αρχή ή Φορέας έκδοσης

-

Μηχανήματα, εγκαταστάσεις και τεχνικός εξοπλισμός

Ο οικονομικός φορέας θα έχει στη διάθεσή του τα ακόλουθα μηχανήματα,
εγκαταστάσεις και τεχνικό εξοπλισμό για την εκτέλεση της σύμβασης:

Παρακαλώ περιγράψτε

-

Εάν η σχετική τεκμηρίωση διατίθεται ηλεκτρονικά, αναφέρετε:

Ναι / Όχι

Διαδικτυακή Διεύθυνση

-

Επακριβή στοιχεία αναφοράς των εγγράφων

-

Αρχή ή Φορέας έκδοσης

-

Αποδοχή ελέγχων

Για σύνθετα προϊόντα ή υπηρεσίες που θα παρασχεθούν ή, κατ' εξαίρεση, για
προϊόντα ή υπηρεσίες που πρέπει να ανταποκρίνονται σε κάποιον ιδιαίτερο
σκοπό: Ο οικονομικός φορέας θα επιτρέπει τη διενέργεια ελέγχων όσον αφορά
το παραγωγικό δυναμικό ή τις τεχνικές ικανότητες του οικονομικού φορέα και,
εφόσον κρίνεται αναγκαίο, όσον αφορά τα μέσα μελέτης και έρευνας που αυτός
διαθέτει καθώς και τα μέτρα που λαμβάνει για τον έλεγχο της ποιότητας; Ο
έλεγχος πρόκειται να διενεργείται από την αναθέτουσα αρχή ή, εφόσον αυτή
συγκατατεθεί, εξ ονόματός της από αρμόδιο επίσημο οργανισμό της χώρας
όπου είναι εγκατεστημένος ο προμηθευτής ή ο πάροχος υπηρεσιών.

Ναι / Όχι

Εάν η σχετική τεκμηρίωση διατίθεται ηλεκτρονικά, αναφέρετε:

Ναι / Όχι

-

Επακριβή στοιχεία αναφοράς των εγγράφων

-

Αρχή ή Φορέας έκδοσης

-

Αριθμός διευθυντικών στελεχών

Ο αριθμός των διευθυντικών στελεχών του οικονομικού φορέα κατά τα τελευταία τρία έτη ήταν ο εξής:

Έτος

-

Αριθμός

-

Έτος

-

Αριθμός

-

Έτος

-

Αριθμός

-

Εάν η σχετική τεκμηρίωση διατίθεται ηλεκτρονικά, αναφέρετε:

Ναι / Όχι

Διαδικτυακή Διεύθυνση

-

Επακριβή στοιχεία αναφοράς των εγγράφων

-

Αρχή ή Φορέας έκδοσης

-

Μέσο ετήσιο εργατοϋπαλληλικό δυναμικό

Το μέσο ετήσιο εργατοϋπαλληλικό δυναμικό του οικονομικού φορέα κατά τα τελευταία τρία έτη ήταν το εξής:

Έτος

-

Αριθμός

-

Έτος

-

Αριθμός

-

Έτος

-

Αριθμός

-

Εάν η σχετική τεκμηρίωση διατίθεται ηλεκτρονικά, αναφέρετε:

Ναι / Όχι

Διαδικτυακή Διεύθυνση

-

Επακριβή στοιχεία αναφοράς των εγγράφων

-

Αρχή ή Φορέας έκδοσης

-

Ποσοστό υπεργολαβίας

Ο οικονομικός φορέας προτίθεται, ενδεχομένως, να αναθέσει σε τρίτους υπό μορφή υπεργολαβίας το ακόλουθο μέρος (δηλαδή ποσοστό) της σύμβασης. Επισημαίνεται ότι εάν ο οικονομικός φορέας έχει αποφασίσει να αναθέσει μέρος της σύμβασης σε τρίτους υπό μορφή υπεργολαβίας και στηρίζεται στις ικανότητες του υπεργολάβου για την εκτέλεση του εν λόγω μέρους, τότε θα πρέπει να συμπληρωθεί χωριστό ΕΕΕΣ για τους σχετικούς υπεργολάβους, βλέπε μέρος II, ενότητα Γ ανωτέρω.

Προσδιορίστε

-

Εάν η σχετική τεκμηρίωση διατίθεται ηλεκτρονικά, αναφέρετε:

Ναι / Όχι

Διαδικτυακή Διεύθυνση

-

Επακριβή στοιχεία αναφοράς των εγγράφων

-

Αρχή ή Φορέας έκδοσης

-

Μέρος VI: Τελικές δηλώσεις

Ο κάτωθι υπογεγραμμένος, δηλώνω επισήμως ότι τα στοιχεία που έχω αναφέρει σύμφωνα με τα μέρη II έως V ανωτέρω είναι ακριβή και ορθά και ότι έχω πλήρη επίγνωση των συνεπειών σε περίπτωση σοβαρών ψευδών δηλώσεων.

Ο κάτωθι υπογεγραμμένος, δηλώνω επισήμως ότι είμαι σε θέση, κατόπιν αιτήματος και χωρίς καθυστέρηση, να προσκομίσω τα πιστοποιητικά και τις λοιπές μορφές αποδεικτικών εγγράφων που αναφέρονται, εκτός εάν:

α) Η αναθέτουσα αρχή ή ο αναθέτων φορέας έχει τη δυνατότητα να λάβει τα σχετικά δικαιολογητικά απευθείας με πρόσβαση σε εθνική βάση δεδομένων σε οποιοδήποτε κράτος μέλος αυτή διατίθεται δωρεάν [υπό την προϋπόθεση ότι ο οικονομικός φορέας έχει παράσχει τις απαραίτητες πληροφορίες (διαδικτυακή διεύθυνση, αρχή ή φορέα έκδοσης, επακριβή στοιχεία αναφοράς των εγγράφων) που παρέχουν τη δυνατότητα στην αναθέτουσα αρχή ή στον αναθέτοντα φορέα να το πράξει] ή

β) Από τις 18 Οκτωβρίου 2018 το αργότερο (ανάλογα με την εθνική εφαρμογή του άρθρου 59 παράγραφος 5 δεύτερο εδάφιο της οδηγίας 2014/24/ΕΕ), η αναθέτουσα αρχή ή ο αναθέτων φορέας έχουν ήδη στην κατοχή τους τα σχετικά έγγραφα.

Ο κάτωθι υπογεγραμμένος δίδω επισήμως τη συγκατάθεσή μου στην αναθέτουσα αρχή ή τον αναθέτοντα φορέα, όπως καθορίζεται στο Μέρος I, ενότητα Α, προκειμένου να αποκτήσει πρόσβαση σε δικαιολογητικά των πληροφοριών που έχουν υποβληθεί στο Μέρος III και το Μέρος IV του παρόντος Ευρωπαϊκού Ενιαίου Εγγράφου Σύμβασης για τους σκοπούς της διαδικασίας σύναψης σύμβασης, όπως καθορίζεται στο Μέρος I.

Ημερομηνία, τόπος και, όπου ζητείται ή απαιτείται, υπογραφή(-ές):

Ημερομηνία

Τόπος

Υπογραφή



ΕΛΛΗΝΙΚΗ ΔΗΜΟΚΡΑΤΙΑ
ΝΟΜΟΣ ΧΑΛΚΙΔΙΚΗΣ
ΔΗΜΟΣ ΝΕΑΣ ΠΡΟΠΟΝΤΙΔΑΣ
Δ/ΝΣΗ ΤΕΧΝΙΚΩΝ ΥΠΗΡΕΣΙΩΝ

Πράξη: ΑΝΑΠΛΑΣΗ ΠΑΡΑΛΙΑΚΗΣ ΖΩΝΗΣ ΔΗΜΟΥ
ΝΕΑΣ ΠΡΟΠΟΝΤΙΔΑΣ

Έργο: Ανάπλαση παραλιακής ζώνης Δήμου Νέας
Προποντίδας

Αρ. Μελέτης: 5/2022

Προϋπολογισμός: 6.000.000,00€ (με Φ.Π.Α. 24%)

Χρηματοδότηση: ΤΑΜΕΙΟ ΑΝΑΚΑΜΨΗΣ και
ΑΝΘΕΚΤΙΚΟΤΗΤΑΣ

Πυλώνας Ανάκαμψης 1 «Πράσινη Μετάβαση»
Άξονας Προτεραιότητας 1.2 «Ενεργειακή
αναβάθμιση του κτιριακού αποθέματος της χώρας»
Δράση «Παρεμβάσεις σε αστικές περιοχές και στο
κτιριακό απόθεμα» - ID 16873

& ΙΔΙΟΙ ΠΟΡΟΙ

CPV: 45112700-2

ΤΕΥΧΗ ΔΗΜΟΠΡΑΤΗΣΗΣ

ΕΝΤΥΠΟ ΟΙΚΟΝΟΜΙΚΗΣ ΠΡΟΣΦΟΡΑΣ

ΙΑΝΟΥΑΡΙΟΣ 2023



Ελλάδα 2.0
ΕΘΝΙΚΟ ΣΧΕΔΙΟ ΑΝΑΚΑΜΨΗΣ
ΚΑΙ ΑΝΘΕΚΤΙΚΟΤΗΤΑΣ



Με τη χρηματοδότηση
της Ευρωπαϊκής Ένωσης
NextGenerationEU

Ημ/νια Δημιουργίας: 25/01/2023 10:07:12

ΔΗΜΟΣ ΝΕΑΣ ΠΡΟΠΟΝΤΙΔΑΣ

.

.

ΔΙΕΥΘΥΝΣΗ ΤΕΧΝΙΚΩΝ ΥΠΗΡΕΣΙΩΝ

.

Α/Α ΣΥΣΤΗΜΑΤΟΣ: 195576

ΕΡΓΟ: Ανάπλαση παραλιακής ζώνης Δήμου Νέας
Προποντίδας (Αρ.Μελ.5/2022)

ΧΡΗΜΑΤΟΔΟΤΗΣΗ:

| | |
|----------------------------------|----------------------------------|
| Συγχρηματοδότηση (εκτός ΕΣΠΑ) | ΦΕΚ 6942/Β/3 0-12- 2022 |
| Ιδία μέσα | 30.7323. 0013 |

ΠΡΟΫΠΟΛΟΓΙΣΜΟΣ
ΔΗΜΟΠΡΑΤΗΣΗΣ

(με ΦΠΑ): 6.000.000,00

ΕΝΤΥΠΟ ΟΙΚΟΝΟΜΙΚΗΣ ΠΡΟΣΦΟΡΑΣ

(άρθρο 95, παρ. 2α)

ΔΗΜΟΣ ΝΕΑΣ ΠΡΟΠΟΝΤΙΔΑΣ

.

.

ΔΙΕΥΘΥΝΣΗ ΤΕΧΝΙΚΩΝ ΥΠΗΡΕΣΙΩΝ

.

Α/Α ΣΥΣΤΗΜΑΤΟΣ: 195576

ΕΡΓΟ: Ανάπλαση παραλιακής ζώνης Δήμου
Νέας Προποντίδας (Αρ.Μελ.5/2022)

ΧΡΗΜΑΤΟΔΟΤΗΣΗ:

| | |
|-------------------------------|--------------------------|
| Συγχρηματοδότηση (εκτός ΕΣΠΑ) | ΦΕΚ 6942/Β/30-12-2022 |
| Ιδία μέσα | 30.7323.00 13 |

ΠΡΟΫΠΟΛΟΓΙΣΜΟΣ
ΔΗΜΟΠΡΑΤΗΣΗΣ

(με ΦΠΑ): 6.000.000,00

ΕΝΤΥΠΟ ΟΙΚΟΝΟΜΙΚΗΣ ΠΡΟΣΦΟΡΑΣ

(άρθρο 95, παρ. 2α)

Ο Προσφέρων

Προς:

ΔΗΜΟΣ ΝΕΑΣ ΠΡΟΠΟΝΤΙΔΑΣ

.

.

ΔΙΕΥΘΥΝΣΗ ΤΕΧΝΙΚΩΝ ΥΠΗΡΕΣΙΩΝ

.

Αφού έλαβα γνώση της Διακήρυξης του διαγωνισμού του έργου που αναγράφεται στην επικεφαλίδα και των λοιπών τευχών Δημοπράτησης, καθώς και των συνθηκών εκτέλεσης του έργου αυτού, υποβάλλω την παρούσα προσφορά και δηλώνω ότι αποδέχομαι πλήρως και χωρίς επιφύλαξη όλα αυτά και αναλαμβάνω την εκτέλεση του έργου με τα ακόλουθα ποσοστά έκπτωσης επί των τιμών του Προϋπολογισμού Μελέτης και για κάθε ομάδα αυτού.

Το παρόν παράχθηκε με χρήση του ΕΣΗΔΗΣ.
2D7ACA5A9B9C6AA25A20F5F4B51BAD40

ΠΡΟΣΦΟΡΑ ΠΟΣΟΣΤΩΝ ΕΚΠΤΩΣΗΣ

Α/Α ΠΡΟΣΦΟΡΑΣ:

| Ομάδες | Προσφερόμενη έκπτωση σε ακέραιες μονάδες (%) | |
|--------------------------------------|--|-------------|
| | Ολογράφως | Αριθμητικώς |
| ΧΩΜΑΤΟΥΡΓΙΚΑ | | |
| ΤΕΧΝΙΚΑ ΕΡΓΑ | | |
| ΟΔΟΣΤΡΩΣΙΑ | | |
| ΑΣΦΑΛΤΙΚΑ | | |
| ΣΗΜΑΝΣΗ - ΑΣΦΑΛΙΣΗ | | |
| ΕΠΕΝΔΥΣΕΙΣ - ΕΠΙΣΤΡΩΣΕΙΣ - ΛΟΙΠΑ | | |
| ΕΡΓΑΣΙΕΣ ΠΡΑΣΙΝΟΥ | | |
| ΣΙΔΗΡΟΪΣΤΟΙ - ΦΩΤΙΣΤΙΚΑ - ΠΙΝΑΚΕΣ | | |

Ο Προσφέρων

Το παρόν παράχθηκε με χρήση του ΕΣΗΔΗΣ.
2D7ACA5A9B9C6AA25A20F5F4B51BAD40

ΠΡΟΥΠΟΛΟΓΙΣΜΟΣ ΠΡΟΣΦΟΡΑΣ
(Για την υποβοήθηση της Επιτροπής Διαγωνισμού και του Οικονομικού Φορέα)

| A/A | Ομάδες Εργασιών | Δαπάνη ομάδας εργασιών κατά τον Προϋπολογισμό Μελέτης (Ευρώ) | Προσφερόμενη έκπτωση (%) | Δαπάνη ομάδας εργασιών μετά την έκπτωση σε ευρώ |
|-----|-----------------------------------|--|--------------------------|---|
| | ΧΩΜΑΤΟΥΡΓΙΚΑ | 240.050,20 | % | |
| | ΤΕΧΝΙΚΑ ΕΡΓΑ | 1.284.458,00 | % | |
| | ΟΔΟΣΤΡΩΣΙΑ | 183.230,10 | % | |
| | ΑΣΦΑΛΤΙΚΑ | 269.050,32 | % | |
| | ΣΗΜΑΝΣΗ - ΑΣΦΑΛΙΣΗ | 111.480,00 | % | |
| | ΕΠΕΝΔΥΣΕΙΣ - ΕΠΙΣΤΡΩΣΕΙΣ - ΛΟΙΠΑ | 601.925,00 | % | |
| | ΕΡΓΑΣΙΕΣ ΠΡΑΣΙΝΟΥ | 113.924,70 | % | |
| | ΣΙΔΗΡΟΪΣΤΟΙ - ΦΩΤΙΣΤΙΚΑ - ΠΙΝΑΚΕΣ | 620.440,00 | % | |
| | Σύνολο Κόστους Εργασιών Σ1: | 3.424.558,32 | Π1: | |

| | | | |
|------------------------------|--------------|-----|------|
| ΓΕ & ΟΕ ΕΡΓΑΣΙΩΝ 18% | 616.420,50 | | 0,00 |
| Σύνολο Δαπάνης του Έργου Σ2: | 4.040.978,82 | Π2: | 0,00 |

| | |
|--------------------------------------|---|
| Μέση Έκπτωση Εμ = (Σ2 – Π2) / Σ2 = | % |
|--------------------------------------|---|

| | | | |
|--|--------------|--------------------|------|
| ΑΠΡΟΒΛΕΠΤΑ 15% | 606.146,82 | | 0,00 |
| Σύνολο Δαπάνης του Έργου Κατά τη μελέτη: | 4.647.125,64 | Κατά την προσφορά: | 0,00 |
| ΑΝΑΘΕΩΡΗΣΗ | 191.584,04 | | 0,00 |
| Σύνολο Δαπάνης του Έργου Κατά τη μελέτη: | 4.838.709,68 | Κατά την προσφορά: | 0,00 |

Ο Προσφέρων

Το παρόν παράχθηκε με χρήση του ΕΣΗΔΗΣ.
2D7ACA5A9B9C6AA25A20F5F4B51BAD40



ΕΛΛΗΝΙΚΗ ΔΗΜΟΚΡΑΤΙΑ
ΝΟΜΟΣ ΧΑΛΚΙΔΙΚΗΣ
ΔΗΜΟΣ ΝΕΑΣ ΠΡΟΠΟΝΤΙΔΑΣ
Δ/ΝΣΗ ΤΕΧΝΙΚΩΝ ΥΠΗΡΕΣΙΩΝ

Πράξη: ΑΝΑΠΛΑΣΗ ΠΑΡΑΛΙΑΚΗΣ ΖΩΝΗΣ ΔΗΜΟΥ
ΝΕΑΣ ΠΡΟΠΟΝΤΙΔΑΣ

Έργο: Ανάπλαση παραλιακής ζώνης Δήμου Νέας
Προποντίδας

Αρ. Μελέτης: 5/2022

Προϋπολογισμός: 6.000.000,00€ (με Φ.Π.Α. 24%)

Χρηματοδότηση: ΤΑΜΕΙΟ ΑΝΑΚΑΜΨΗΣ και
ΑΝΘΕΚΤΙΚΟΤΗΤΑΣ

Πυλώνας Ανάκαμψης 1 «Πράσινη Μετάβαση»
Άξονας Προτεραιότητας 1.2 «Ενεργειακή
αναβάθμιση του κτιριακού αποθέματος της χώρας»
Δράση «Παρεμβάσεις σε αστικές περιοχές και στο
κτιριακό απόθεμα» - ID 16873

& ΙΔΙΟΙ ΠΟΡΟΙ

CPV: 45112700-2

ΤΕΥΧΗ ΔΗΜΟΠΡΑΤΗΣΗΣ

ΠΡΟΫΠΟΛΟΓΙΣΜΟΣ

ΙΑΝΟΥΑΡΙΟΣ 2023



Ελλάδα 2.0
ΕΘΝΙΚΟ ΣΧΕΔΙΟ ΑΝΑΚΑΜΨΗΣ
ΚΑΙ ΑΝΘΕΚΤΙΚΟΤΗΤΑΣ



Με τη χρηματοδότηση
της Ευρωπαϊκής Ένωσης
NextGenerationEU



ΕΛΛΗΝΙΚΗ ΔΗΜΟΚΡΑΤΙΑ
ΝΟΜΟΣ ΧΑΛΚΙΔΙΚΗΣ
ΔΗΜΟΣ Ν. ΠΡΟΠΟΝΤΙΔΑΣ
Δ/ΝΣΗ ΤΕΧΝΙΚΩΝ ΥΠΗΡΕΣΙΩΝ

Πράξη : ΑΝΑΠΛΑΣΗ ΠΑΡΑΛΙΑΚΗΣ ΖΩΝΗΣ ΔΗΜΟΥ ΝΕΑΣ ΠΡΟΠΟΝΤΙΔΑΣ
Έργο : Ανάπλαση παραλιακής ζώνης Δήμου Νέας Προποντίδας
Αρ. Μελ. : 5/2022
Προϋπολογισμός : 6.000.000,00 € (με ΦΠΑ 24%)
Χρηματοδότηση : ΤΑΜΕΙΟ ΑΝΑΚΑΜΨΗΣ και ΑΝΘΕΚΤΙΚΟΤΗΤΑΣ
Πυλώνας Ανάκαμψης 1 «Πράσινη Μετάβαση»
Αξονας Προτεραιότητας 1.2 «Ενεργειακή αναβάθμιση του κτιριακού αποθέματος της χώρας»
Δράση «Παρεμβάσεις σε αστικές περιοχές και στο κτιριακό απόθεμα» - ID 16873
& ΙΔΙΟΙ ΠΟΡΟΙ
CPV : 45112700-2



ΠΡΟΜΕΤΡΗΣΕΙΣ - ΠΡΟΫΠΟΛΟΓΙΣΜΟΣ

| Α/Α | Περιγραφή | Κωδικός άρθρου | Α.Τ. | Κωδικός Αναθ/σης | Μον. Μέτρ. | Ποσότητα | Τιμή | Μερική | Ολική |
|-------------------------------------|--|----------------|------|------------------|------------|-----------|--------|---------------|-------------------|
| 1η ΚΑΤΗΓΟΡΙΑ: ΕΡΓΑ ΟΔΟΠΟΙΙΑΣ | | | | | | | | | |
| ΟΜΑΔΑ 1.1: ΧΩΜΑΤΟΥΡΓΙΚΑ | | | | | | | | | |
| 1 | Γενικές εκσκαφές σε έδαφος γαιώδες - ημιβραχώδες | ΟΔΟ Α-2 | 1 | ΟΔΟ 1123Α | m3 | 12.000,00 | 1,60 | 19.200,00 | |
| 2 | Αποξήλωση ασφαλτοταπτήτων και στρώσεων οδοστρώσας σταθεροποιημένων με τσιμέντο εντός του ορίου των γενικών εκσκαφών | ΟΔΟ Α-2.1 | 2 | ΟΔΟ 1123Α | m3 | 400,00 | 6,20 | 2.480,00 | |
| 3 | Καθαίρεση άσπλου ή ελαφρώς οπλισμένου σκυροδέματος | ΥΔΡ 4.13 ΣΧ | 3 | ΥΔΡ 6082.1 | m3 | 1.200,00 | 25,00 | 30.000,00 | |
| 4 | Προμήθεια δανείων. Συνήθη δάνεια υλικών Κατηγορίας Ε2 έως Ε3 | ΟΔΟ Α-18.1 | 4 | ΟΔΟ 1510 | m3 | 11.000,00 | 3,00 | 33.022,00 | |
| 5 | Κατασκευή επιχωμάτων | ΟΔΟ Α-20 | 5 | ΟΔΟ 1530 | m3 | 11.000,00 | 0,95 | 10.450,00 | |
| 6 | Εκσκαφή θεμελίων τεχνικών έργων και τάφρων πλάτους έως 5,00m | ΟΔΟ Β-1 | 6 | ΟΔΟ 2151 | m3 | 2.350,00 | 4,65 | 10.927,50 | |
| 7 | Προσαύξηση τιμών εκσκαφών ορυγμάτων υπογείων δικτύων για την αντιμετώπιση προσθέτων δυσχερειών από διερχόμενα κατά μήκος δίκτυα ΟΚΩ | ΥΔΡ 3.12 | 7 | ΥΔΡ 6087 | m | 1.000,00 | 15,00 | 15.000,00 | |
| 8 | Εκσκαφή ορυγμάτων υπογείων δικτύων σε έδαφος γαιώδες ή ημιβραχώδες. Με πλάτος πυθμένα έως 3,00 m, με την φόρτωση των προϊόντων εκσκαφής επί αυτοκινήτου, την σταλία του αυτοκινήτου και την μεταφορά σε οποιαδήποτε απόσταση. Για βάθος ορύγματος έως 4,00 m | ΥΔΡ 3.10.02.01 | 8 | ΥΔΡ 6081.1 | m3 | 350,00 | 8,25 | 2.887,50 | |
| 9 | Εκσκαφές πυθμένα θαλάσσης σε εδάφη κατηγορίας Α | ΛΙΜ 2.01 | 9 | ΛΙΜ 1210 | m3 | 480,00 | 7,02 | 3.369,60 | |
| 10 | Υφαλες καθαίρεσεις τμημάτων κατασκευών λιμενικών έργων χωρίς τη χρήση εκρηκτικών υλών | ΛΙΜ 1.01 | 10 | ΛΙΜ 1112 | m3 | 400,00 | 21,32 | 8.528,00 | |
| 11 | Έξαλες καθαίρεσεις τμημάτων κατασκευών λιμενικών έργων χωρίς τη χρήση εκρηκτικών υλών | ΛΙΜ 1.03 | 11 | ΛΙΜ 1123 | m3 | 580,00 | 20,32 | 11.785,60 | |
| 12 | Κόστος υποδοχής σε αποδεκτούς χώρους, των αποβλήτων από εκσκαφές, κατασκευές και κατεδαφίσεις (ΑΕΚΚ) δυνάμει της υπ' αριθμ.11/19-06-2017 Εγκ. του ΥΜΕ | ΟΔΟ-ΣΧ.1 | 12 | - | tn | 30.000,00 | 3,08 | 92.400,00 | |
| | | | | | | | | ΣΥΝΟΛΟ | 240.050,20 |
| ΟΜΑΔΑ 1.2: ΤΕΧΝΙΚΑ ΕΡΓΑ | | | | | | | | | |
| 13 | Κατασκευές από σκυρόδεμα κατηγορίας C16/20. Κατασκευή ρείθρων, τραπεζοειδών τάφρων, στρώσεων προστασίας στεγάνωσης γεφυρών κλπ με σκυρόδεμα C16/20 | ΟΔΟ Β-29.3.1 | 13 | ΟΔΟ 2532 | m3 | 6.880,00 | 86,00 | 591.680,00 | |
| 14 | Κατασκευές από σκυρόδεμα κατηγορίας C20/25 και C25/30. Μικροκατασκευές με σκυρόδεμα C20/25 | ΟΔΟ Β-29.4.4 | 14 | ΟΔΟ 2551 | m3 | 360,00 | 131,00 | 47.160,00 | |
| 15 | Χαλύβδινος οπλισμός σκυροδεμάτων. Χαλύβας οπλισμού σκυροδέματος B500C | ΟΔΟ Β-30.2 | 15 | ΟΔΟ 2612 | kg | 27.000,00 | 1,05 | 28.350,00 | |
| 16 | Χαλύβδινος οπλισμός σκυροδεμάτων. Χαλύβδινο δομικό πλέγμα B500C εκτός υπογείων έργων | ΟΔΟ Β-30.3 | 16 | ΥΔΡ 7018 | kg | 45.000,00 | 1,05 | 47.250,00 | |
| 17 | Πρόχυτα κράσπεδα από σκυρόδεμα | ΟΔΟ Β-51 | 17 | ΟΔΟ 2921 | m | 9.000,00 | 8,80 | 79.200,00 | |
| 18 | Ευλότυποι εμφανών σκυροδεμάτων | ΟΙΚ 38.13 | 18 | ΟΙΚ 3841 | m2 | 40,00 | 20,25 | 810,00 | |
| 19 | Προσαρμολή στάθμης υφιστάμενου φρεατίου | ΟΔΟ Β-85 ΣΧ | 19 | ΟΔΟ 2548 | τεμ | 200 | 60,00 | 12.000,00 | |
| 20 | Λιθορριπές προστασίας κοίτης και πρανών, με λίθους λατομείου βάρους 200 - 500 kg | ΥΔΡ 8.04.04 | 20 | ΥΔΡ 6158 | m3 | 5.600,00 | 22,70 | 127.120,00 | |
| 21 | Λιθορριπές ατομικού βάρους λίθων 0,5 έως 100 kg | ΛΙΜ 4.02 | 21 | ΛΙΜ 2210 | m³ | 550,00 | 17,32 | 9.526,00 | |
| 22 | Θωράκιση λιμενικών έργων με φυσικούς ογκολίθους προέλευσης λατομείου. Με φυσικούς ογκολίθους ατομικού βάρους 200 - 1500 kg | ΛΙΜ 4.08.01 | 22 | ΛΙΜ 2310 | m³ | 1.300,00 | 19,82 | 25.766,00 | |
| 23 | Συμπαγείς τεχνητοί ογκόλιθοι από σκυρόδεμα. Συμπαγείς τεχνητοί ογκόλιθοι βάρους μέχρι 35 ton | ΛΙΜ 5.01.01 | 23 | ΛΙΜ 3110 | m³ | 1.500,00 | 95,00 | 142.500,00 | |
| 24 | Ανωδομές λιμενικών έργων από άσπλο ή ελαφρώς οπλισμένο, έγχυτο επί τόπου σκυρόδεμα, κατηγορίας C30/37 | ΛΙΜ 8.01.03 ΣΧ | 24 | ΛΙΜ 4240 | m³ | 380,00 | 100,00 | 38.000,00 | |

23PROC012029214 2023-01-25

| | | | | | | | | | |
|--|--|-----------------|----|------------|------|-----------|-----------|------------|---------------------|
| 25 | Στρώσεις έδρασης και εγκιβωτισμός σωλήνων με άμμο προελεύσεως λατομείου | ΥΔΡ 5.07 | 25 | ΥΔΡ 6069 | m3 | 1,00 | 15,00 | 15,00 | |
| 26 | Φίλτρα στραγγιστηρίων από διαβαθμισμένα αδρανή | ΥΔΡ 5.10 | 26 | ΟΔΟ-2815 | m3 | 312,00 | 9,00 | 2.808,00 | |
| 27 | Σφραγιστική στρώση αργιλικού υλικού | ΟΔΟ Α-26 | 27 | ΟΔΟ-3121Α | m3 | 40,00 | 7,50 | 300,00 | |
| 28 | Γεωύφασμα βάρους 600 gr/m2 | ΟΔΟ Β-64.4.2 | 28 | ΟΙΚ-7914 | m2 | 1.820,00 | 2,65 | 4.823,00 | |
| 29 | Αντλητικά συγκροτήματα diesel ή βενζινοκίνητα, ισχύος 1,0 έως 2,0 HP | ΥΔΡ 6.01.01.02 | 29 | ΥΔΡ 6107 | h | 100,00 | 4,50 | 450,00 | |
| 30 | Ξυλότυποι ή σιδηρότυποι επιπέδων επιφανειών | ΥΔΡ 9.01 | 30 | ΥΔΡ 6301 | m2 | 100,00 | 8,00 | 800,00 | |
| 31 | Μεταλλικές εσχάρες υδροσυλλογής. Εσχάρες υδροσυλλογής, από ελατό χυτοσίδηρο (ductile iron) | ΥΔΡ 11.02.04 | 31 | ΥΔΡ 6752 | kg | 2.500,00 | 2,80 | 7.000,00 | |
| 32 | Τυποποιημένα φρεάτια αποστράγγισης και αποχέτευσης ομβρίων. Φρεάτιο υδροσυλλογής τύπου Φ1Ν (ΠΚΕ) | ΟΔΟ Β-66.1 | 32 | ΟΔΟ 2548 | τεμ. | 32 | 400,00 | 12.800,00 | |
| 33 | Δίκτυα αποχέτευσης ομβρίων και ακαθάρτων από πλαστικούς σωλήνες δομημένου τοιχώματος, με λεία εσωτερική αυλακωτή (corrugated) εξωτερική επιφάνεια κατά ΕΛΟΤ EN 13476-3. Τυποποίηση ονομαστικής διαμέτρου σωλήνων (DN κατά την εξωτερική διάμετρο [DN/ID]. Δίκτυα με σωλήνες SN8, DN/ID 300mm | ΥΔΡ 12.30.01.21 | 33 | ΥΔΡ 6711.4 | m | 160,00 | 20,00 | 3.200,00 | |
| 34 | Δίκτυα αποχέτευσης ομβρίων και ακαθάρτων από πλαστικούς σωλήνες δομημένου τοιχώματος, με λεία εσωτερική αυλακωτή (corrugated) εξωτερική επιφάνεια κατά ΕΛΟΤ EN 13476-3. Τυποποίηση ονομαστικής διαμέτρου σωλήνων (DN κατά την εξωτερική διάμετρο [DN/ID]. Δίκτυα με σωλήνες SN8, DN/ID 500mm | ΥΔΡ 12.30.01.23 | 34 | ΥΔΡ 6711.7 | m | 0,00 | 48,00 | 0,00 | |
| 35 | Αποκατάσταση και επέκταση υφιστάμενων υδροορών | ΥΔΡ 16.01 ΣΧ | 35 | ΥΔΡ 6744 | τεμ | 100 | 60,00 | 6.000,00 | |
| 36 | Προμήθεια και εγκατάσταση προς λειτουργία προκατασκευασμένου οικίσκου, πλήρως εξοπλισμένου και διαμορφωμένου για λειτουργία Εξειδικευμένου Αποδυτηρίου για Άτομα με Αναπηρίες (CP) | ΟΙΚ-ΣΧ.1 | 36 | - | τεμ | 3 | 32.300,00 | 96.900,00 | |
| ΣΥΝΟΛΟ | | | | | | | | | 1.284.458,00 |
| ΟΜΑΔΑ 1.3: ΟΔΟΣΤΡΩΣΙΑ | | | | | | | | | |
| 37 | Υπόβαση οδοστρώσας μεταβλητού πάχους | ΟΔΟ Γ-1.1 | 37 | ΟΔΟ 3121.Β | m3 | 4.800,00 | 16,20 | 77.760,00 | |
| 38 | Βάση οδοστρώσας μεταβλητού πάχους | ΟΔΟ Γ-2.1 | 38 | ΟΔΟ 3211.Β | m3 | 6.510,50 | 16,20 | 105.470,10 | |
| ΣΥΝΟΛΟ | | | | | | | | | 183.230,10 |
| ΟΜΑΔΑ 1.4: ΑΣΦΑΛΤΙΚΑ | | | | | | | | | |
| 39 | Τομή οδοστρώματος με ασφαλτοκόπτη | ΟΔΟ Δ-1 | 39 | ΟΙΚ 2269Α | m | 1.000,00 | 0,90 | 900,00 | |
| 40 | Απόξεση ασφαλτικού οδοστρώματος (φρεζάρισμα) σε βάθος έως 6 cm | ΟΔΟ Δ-2.2 | 40 | ΟΔΟ 1132 | m2 | 18.500,00 | 1,35 | 24.975,00 | |
| 41 | Ασφαλτική προεπάλειψη | ΟΔΟ Δ-3 | 41 | ΟΔΟ 4110 | m2 | 24.000,00 | 1,10 | 26.400,00 | |
| 42 | Ασφαλτική συγκολλητική επάλειψη | ΟΔΟ Δ-4 | 42 | ΟΔΟ-4120 | m2 | 4.950,00 | 0,42 | 2.079,00 | |
| 43 | Ασφαλτική στρώση βάσης συμπτυκνωμένου πάχους 0,05 m | ΟΔΟ Δ-5.1 | 43 | ΟΔΟ-4321.Β | m2 | 4.950,00 | 7,00 | 34.657,92 | |
| 44 | Ασφαλτική στρώση κυκλοφορίας συμπτυκνωμένου πάχους 0,05 m με χρήση κοινής ασφάλτου | ΟΔΟ Δ-8.1 | 44 | ΟΔΟ 4521Β | m2 | 24.000,00 | 7,50 | 180.038,40 | |
| ΣΥΝΟΛΟ | | | | | | | | | 269.050,32 |
| ΟΜΑΔΑ 1.5: ΣΗΜΑΝΣΗ - ΑΣΦΑΛΙΣΗ | | | | | | | | | |
| 45 | Σηθαίο ασφαλείας ικανότητας συγκράτησης N2, λειτουργικού πλάτους W2 | ΟΔΟ Ε-1.1.6 | 45 | ΟΔΟ-2653 | m | 200,00 | 45,00 | 9.000,00 | |
| 46 | Πληροφοριακές πινακίδες οδικής σήμανσης. Πλευρικές πληροφοριακές πινακίδες με αναγραφές και σύμβολα από αντανakλαστική μεμβράνη τύπου 2 κατά ΕΛΟΤ EN 12899-1 | ΟΔΟ Ε-8.2.2 | 46 | ΟΙΚ 6541 | m2 | 50,00 | 121,00 | 6.050,00 | |
| 47 | Πινακίδες επικίνδυνων θέσεων, τριγωνικές, πλευράς 0,90 m | ΟΔΟ Ε-9.1 | 47 | ΟΙΚ 6541 | τεμ | 40 | 49,00 | 1.960,00 | |
| 48 | Πινακίδες ρυθμιστικές μικρού μεγέθους | ΟΔΟ Ε-9.3 | 48 | ΟΙΚ 6541 | τεμ | 60 | 31,50 | 1.890,00 | |
| 49 | Στύλος πινακίδων από γαλβανισμένο σιδηροσωλήνα DN 40 mm (1 ½ ") | ΟΔΟ Ε-10.1 ΣΧ | 49 | ΟΔΟ-2653 | τεμ | 120 | 36,00 | 4.320,00 | |
| 50 | Διαγράμμιση οδοστρώματος με ανακλαστική βαφή | ΟΔΟ Ε-17.1 | 50 | ΟΙΚ 7788 | m2 | 17.200,00 | 3,30 | 56.760,00 | |
| 51 | Μεταλλικός μόνιμος ανακλαστήρας οδοστρώματος, με κορμό έμπηξης, με δύο ανακλαστικές επιφάνειες | ΟΔΟ Ε-15.4 | 51 | ΟΙΚ 6532 | τεμ | 5.000 | 6,30 | 31.500,00 | |
| ΣΥΝΟΛΟ | | | | | | | | | 111.480,00 |
| ΟΜΑΔΑ 1.6: ΕΠΕΝΔΥΣΕΙΣ - ΕΠΙΣΤΡΩΣΕΙΣ - ΛΟΙΠΑ | | | | | | | | | |
| 52 | Επιστρώσεις με πλάκες τσιμέντου διαστάσεων 40x40 καρέ χρώματος γκρι, βοτσαλωτή, πλάκες τυφλών κλπ σύμφωνα με τη μελέτη | ΟΔΟ Β-52 ΣΧ | 52 | ΟΔΟ 2922 | m2 | 24.500,00 | 16,00 | 392.000,00 | |
| 53 | Διαστρώσεις έγχρωμων κυβόλιθων τσιμέντου | ΟΙΚ 79.81 ΣΧ | 53 | ΟΙΚ 7744 | m2 | 2.000,00 | 16,00 | 32.000,00 | |
| 54 | Διαστρώσεις με χυτό βοτσαλωτό δάπεδο | ΟΙΚ 53.59 ΣΧ | 54 | ΟΙΚ 7359 | m2 | 700,00 | 50,00 | 35.000,00 | |
| 55 | Διαμόρφωση διαβάσεων ΑΜΕΑ σε πεζοδρόμια και νησίδες | ΟΔΟ Β-82 | 55 | ΟΔΟ 2922 | τεμ | 65 | 105,00 | 6.825,00 | |
| 56 | Σταθερές μεταλλικές μπάρες προστασίας πεζοδρομίου ύψους 40 - 90cm | ΟΙΚ 64.17 ΣΧ 1 | 56 | ΟΙΚ 6418 | τεμ | 500 | 100,00 | 50.000,00 | |
| 57 | Ποδηλατοστάτες 5 θέσεων | ΟΙΚ 64.17 ΣΧ2 | 57 | ΟΙΚ 6418 | τεμ | 6 | 350,00 | 2.100,00 | |
| 58 | Παγκάκια εξωτερικού χώρου, με ξύλινη πλάτη, τσιμεντένιο σκελετό και ξύλινο κάθισμα | ΠΡΣ Β10.12 ΣΧ | 58 | ΟΙΚ 5104 | τεμ | 80 | 900,00 | 72.000,00 | |
| 59 | Επιστήλιος μονός κάδος | ΠΡΣ Β11.9 ΣΧ | 59 | ΟΙΚ 5104 | τεμ | 80 | 150,00 | 12.000,00 | |
| ΣΥΝΟΛΟ | | | | | | | | | 601.925,00 |
| ΟΜΑΔΑ 1.7: ΕΡΓΑΣΙΕΣ ΠΡΑΣΙΝΟΥ | | | | | | | | | |

| | | | | | | | | | |
|---|--|--------------------|----|------------|------|----------|--------|------------|---------------------|
| 60 | Γενική μόρφωση επιφάνειας εδάφους για την φύτευση φυτών ή εγκατάσταση χλοοτάπητα | ΠΡΣ Γ1 | 60 | ΠΡΣ 1140 | στρ. | 16,00 | 105,00 | 1.680,00 | |
| 61 | Προμήθεια κηπευτικού χώματος | ΠΡΣ Δ7 | 61 | ΠΡΣ 1710 | m3 | 2.500,00 | 8,50 | 21.250,00 | |
| 62 | Δένδρα κατηγορίας Δ2 | ΠΡΣ Δ1.2 | 62 | ΠΡΣ 5210 | τεμ | 400 | 6,50 | 2.600,00 | |
| 63 | Δένδρα κατηγορίας Δ3 | ΠΡΣ Δ1.3 | 63 | ΠΡΣ 5210 | τεμ | 400 | 12,50 | 5.000,00 | |
| 64 | Δένδρα κατηγορίας Δ4 | ΠΡΣ Δ1.4 | 64 | ΠΡΣ 5210 | τεμ | 400 | 25,00 | 10.000,00 | |
| 65 | Δένδρα κατηγορίας Δ5 | ΠΡΣ Δ1.5 | 65 | ΠΡΣ 5210 | τεμ | 400 | 45,00 | 18.000,00 | |
| 66 | Θάμνοι κατηγορίας Θ1 | ΠΡΣ Δ2.1 | 66 | ΠΡΣ 5210 | τεμ | 400 | 2,30 | 920,00 | |
| 67 | Θάμνοι κατηγορίας Θ2 | ΠΡΣ Δ2.2 | 67 | ΠΡΣ 5210 | τεμ | 400 | 4,30 | 1.720,00 | |
| 68 | Θάμνοι κατηγορίας Θ5 | ΠΡΣ Δ2.5 | 68 | ΠΡΣ 5210 | τεμ | 400 | 30,00 | 12.000,00 | |
| 69 | Άνοιγμα λάκκων με χρήση κοχλιοφόρου συσκευής διαστάσεων 0,30 x 0,30 x 0,30 m | ΠΡΣ Ε3.2 | 69 | ΠΡΣ 5150 | τεμ | 2.800 | 0,50 | 1.400,00 | |
| 70 | Φύτευση ποωδών φυτών και βολβών | ΠΡΣ Ε9.1 | 70 | ΠΡΣ 5220 | τεμ | 60 | 0,40 | 24,00 | |
| 71 | Φύτευση φυτών με μπάλα χώματος όγκου 2,00 - 4,00 lt | ΠΡΣ Ε9.4 | 71 | ΠΡΣ 5210 | τεμ | 3.400 | 1,10 | 3.740,00 | |
| 72 | Υποστύλωση δένδρου με την αξία του πασσάλου για μήκος πασσάλου μέχρι 2,50 m | ΠΡΣ Ε11.1.1 | 72 | ΠΡΣ 5240 | τεμ | 1.600 | 2,50 | 4.000,00 | |
| 73 | Άρδευση φυτών με επιγείο ή υπόγειο σύστημα άρδευσης, αυτοματοποιημένο | ΠΡΣ ΣΤ2.1.5 | 73 | ΠΡΣ 5321 | τεμ | 450.000 | 0,0045 | 2.025,00 | |
| 74 | Καθαρισμός χώρου φυτών σε άλση, πάρκα, πλατείες και ελεύθερους χώρους | ΠΡΣ ΣΤ8.1.1 | 74 | ΠΡΣ 5390 | στρ. | 4,00 | 10,00 | 40,00 | |
| 75 | Εκσκαφή και επαναπλήρωση τάφρων υπογείου αρδευτικού δικτύου με μηχανικά μέσα | ΠΡΣ Α10 | 75 | ΠΡΣ 2111 | m | 7.500,00 | 0,80 | 6.000,00 | |
| 76 | Σωλήνας από πολυαιθυλένιο (PE) ονομαστικής πίεσης 6 atm. Ονομαστικής διαμέτρου Φ 20 | ΠΡΣ Η1.1.2 | 76 | ΗΛΜ 8 | m | 6.000,00 | 0,35 | 2.100,00 | |
| 77 | Σταλακτηφόροι Φ20 mm από ΡΕ με σταλάκτες μακράς διαδρομής, με απόσταση σταλακτών 33cm | ΠΡΣ Η8.2.2.1 | 77 | ΗΛΜ 8 | m | 6.000,00 | 0,36 | 2.160,00 | |
| 78 | Ακροφύσια για σταθερούς εκτοξευτήρες, σταθερού τομέα, κανονικής παροχής ακτίνας 2-5m | ΠΡΣ Η.8.3.18.1 | 78 | ΗΛΜ 8 | τεμ | 840 | 2,00 | 1.680,00 | |
| 79 | Ηλεκτροβάνες ελέγχου άρδευσης, PN 10 atm, πλαστικές. Χωρίς μηχανισμό ρύθμισης πίεσης, Φ 1" | ΠΡΣ Η9.1.1.1 | 79 | ΗΛΜ 8 | τεμ | 24 | 32,00 | 768,00 | |
| 80 | Επαγγελματικός προγραμματιστής ρεύματος αυξημένων δυνατοτήτων, με ελεγχόμενες ηλεκτροβάνες: 20-24 | ΠΡΣ Η9.2.7.2 | 80 | ΗΛΜ 52 | τεμ | 16 | 900,00 | 14.400,00 | |
| 81 | Πλαστικά φρεάτια ηλεκτροβανών. 6", μιας ηλεκτροβάνας | ΠΡΣ Η9.2.13.1 | 81 | ΗΛΜ 8 | τεμ | 15 | 8,50 | 127,50 | |
| 82 | Στεγανά κουτιά για προγραμματιστές, από πολυεστέρα, διαστάσεων 60X60X30 | ΠΡΣ Η9.2.14.2.5 | 82 | ΗΛΜ 8 | τεμ | 15 | 95,00 | 1.425,00 | |
| 83 | Καλώδια τύπου J1VV-U (NYY), διατομής 5 x 1,5 mm2 | ΠΡΣ Η9.2.15.4 | 83 | ΗΛΜ 47 | m | 800,00 | 1,00 | 800,00 | |
| 84 | Υδροληψία αγωγού Φ90 με Φ20 | ΥΔΡ 12.12.01.01 ΣΧ | 84 | ΥΔΡ 6712.1 | τεμ | 8 | 8,15 | 65,20 | |
| ΣΥΝΟΛΟ | | | | | | | | | 113.924,70 |
| ΑΘΡΟΙΣΜΑ 1ης ΚΑΤΗΓΟΡΙΑΣ ΕΡΓΩΝ ΟΔΟΠΟΙΑΣ | | | | | | | | | 2.804.118,32 |
| 2η ΚΑΤΗΓΟΡΙΑ: ΗΛΕΚΤΡΟΜΗΧΑΝΟΛΟΓΙΚΑ ΕΡΓΑ | | | | | | | | | |
| ΟΜΑΔΑ 2.1: ΣΙΔΗΡΟΪΣΤΟΙ - ΦΩΤΙΣΤΙΚΑ - ΠΙΝΑΚΕΣ | | | | | | | | | |
| 85 | Φωτιστικά σώματα οδοφωτισμού τύπου βραχίονα με φωτεινές πηγές τεχνολογίας διόδων φωτοεκπομπής (LED). Ισχύος 80-110 W, χωρίς βραχίονα | ΗΛΜ 60.10.40.05 | 85 | ΗΛΜ 103 | τεμ. | 430 | 533,00 | 229.190,00 | |
| 86 | Χαλύβδινοι ιστοί οδοφωτισμού ύψους 5m | ΗΛΜ 60.10.01.01 ΣΧ | 86 | ΗΛΜ 101 | τεμ | 430 | 830,00 | 356.900,00 | |
| 87 | Φρεάτια έλξης και σύνδεσης υπογείων καλωδίων. Φρεάτιο έλξης καλωδίων 40x40 cm | ΗΛΜ 60.10.85.01 | 87 | ΟΔΟ 2548 | τεμ. | 430 | 60,00 | 25.800,00 | |
| 88 | Προκατασκευασμένο τοιχείο στήριξης ηλεκτρολογικού πίνακα | ΟΙΚ 32.10 ΣΧ | 88 | ΟΙΚ 3215 | τεμ. | 9 | 450,00 | 4.050,00 | |
| 89 | Πίνακας διανομής ηλεκτρικού ρεύματος | ΑΤΗΕ 9351.1 ΣΧ | 89 | ΗΛΜ 52 | τεμ. | 9 | 500,00 | 4.500,00 | |
| ΣΥΝΟΛΟ | | | | | | | | | 620.440,00 |
| ΑΘΡΟΙΣΜΑ 2ης ΚΑΤΗΓΟΡΙΑΣ ΗΛΕΚΤΡΟΜΗΧΑΝΟΛΟΓΙΚΩΝ ΕΡΓΩΝ | | | | | | | | | 620.440,00 |
| ΑΘΡΟΙΣΜΑ ΕΡΓΑΣΙΩΝ : | | | | | | | | | 3.424.558,32 |
| ΓΕ+ΟΕ 18% : | | | | | | | | | 616.420,50 |
| ΣΥΝΟΛΟ : | | | | | | | | | 4.040.978,82 |
| ΑΠΡΟΒΛΕΠΤΑ 15% : | | | | | | | | | 606.146,82 |
| ΣΥΝΟΛΟ : | | | | | | | | | 4.647.125,64 |
| ΠΟΣΟ ΓΙΑ ΑΝΑΘΕΩΡΗΣΕΙΣ : | | | | | | | | | 191.584,04 |
| ΣΥΝΟΛΟ : | | | | | | | | | 4.838.709,68 |
| ΦΠΑ 24% : | | | | | | | | | 1.161.290,32 |
| ΓΕΝΙΚΟ ΣΥΝΟΛΟ : | | | | | | | | | 6.000.000,00 |

N. Μουδανιά, 19-01-2023

ΣΥΝΤΑΧΘΗΚΕ

Ιωάννης Μπεκιάρης
Πολιτικός Μηχανικός ΠΕΠαναγιώτα Θεργιού
Ηλεκτρολόγος Μηχανικός ΠΕΘΕΩΡΗΘΗΚΕ
Ο Προϊστάμενος της Δ.Τ.Υ.Ιωάννης Ελευθερούδης
Πολιτικός Μηχανικός ΠΕ



ΕΛΛΗΝΙΚΗ ΔΗΜΟΚΡΑΤΙΑ
ΝΟΜΟΣ ΧΑΛΚΙΔΙΚΗΣ
ΔΗΜΟΣ ΝΕΑΣ ΠΡΟΠΟΝΤΙΔΑΣ
Δ/ΝΣΗ ΤΕΧΝΙΚΩΝ ΥΠΗΡΕΣΙΩΝ

Πράξη: ΑΝΑΠΛΑΣΗ ΠΑΡΑΛΙΑΚΗΣ ΖΩΝΗΣ
ΔΗΜΟΥ ΝΕΑΣ ΠΡΟΠΟΝΤΙΔΑΣ
Έργο: Ανάπλαση παραλιακής ζώνης Δήμου
Νέας Προποντίδας

Αρ. Μελέτης: 5/2022
Προϋπολογισμός: 6.000.000,00€ (με Φ.Π.Α. 24%)
Χρηματοδότηση: ΤΑΜΕΙΟ ΑΝΑΚΑΜΨΗΣ και
ΑΝΘΕΚΤΙΚΟΤΗΤΑΣ
Πυλώνας Ανάκαμψης 1 «Πράσινη Μετάβαση»
Άξονας Προτεραιότητας 1.2 «Ενεργειακή
αναβάθμιση του κτιριακού αποθέματος της
χώρας»
Δράση «Παρεμβάσεις σε αστικές περιοχές και
στο κτιριακό απόθεμα» - ID 16873
& ΙΔΙΟΙ ΠΟΡΟΙ
CPV: 45112700-2

ΤΕΥΧΗ ΔΗΜΟΠΡΑΤΗΣΗΣ

ΤΙΜΟΛΟΓΙΟ ΜΕΛΕΤΗΣ ΚΑΙ ΕΤΕΠ

ΙΑΝΟΥΑΡΙΟΣ 2023



Ελλάδα 2.0
ΕΘΝΙΚΟ ΣΧΕΔΙΟ ΑΝΑΚΑΜΨΗΣ
ΚΑΙ ΑΝΘΕΚΤΙΚΟΤΗΤΑΣ



Με τη χρηματοδότηση
της Ευρωπαϊκής Ένωσης
NextGenerationEU



ΕΛΛΗΝΙΚΗ ΔΗΜΟΚΡΑΤΙΑ
ΝΟΜΟΣ ΧΑΛΚΙΔΙΚΗΣ
ΔΗΜΟΣ ΝΕΑΣ ΠΡΟΠΟΝΤΙΔΑΣ
Δ/ΝΣΗ ΤΕΧΝΙΚΩΝ ΥΠΗΡΕΣΙΩΝ

Πράξη: ΑΝΑΠΛΑΣΗ ΠΑΡΑΛΙΑΚΗΣ ΖΩΝΗΣ
ΔΗΜΟΥ ΝΕΑΣ ΠΡΟΠΟΝΤΙΔΑΣ
Έργο: Ανάπλαση παραλιακής ζώνης Δήμου
Νέας Προποντίδας

Αρ. Μελέτης: 5/2022
Προϋπολογισμός: 6.000.000,00€ (με Φ.Π.Α. 24%)
Χρηματοδότηση: ΤΑΜΕΙΟ ΑΝΑΚΑΜΨΗΣ και

ΑΝΘΕΚΤΙΚΟΤΗΤΑΣ

Πυλώνας Ανάκαμψης 1 «Πράσινη Μετάβαση»
Άξονας Προτεραιότητας 1.2 «Ενεργειακή
αναβάθμιση του κτιριακού αποθέματος της
χώρας»

Δράση «Παρεμβάσεις σε αστικές περιοχές και
στο κτιριακό απόθεμα» - ID 16873

& ΙΔΙΟΙ ΠΟΡΟΙ

CPV: 45112700-2

ΤΙΜΟΛΟΓΙΟ ΜΕΛΕΤΗΣ ΚΑΙ ΕΤΕΠ

1. ΕΡΓΑ ΟΔΟΠΟΙΙΑΣ

ΓΕΝΙΚΟΙ ΟΡΟΙ

Αντικείμενο του παρόντος τιμολογίου είναι ο καθορισμός τιμών μονάδος των εργασιών, που είναι απαραίτητες για την έντεχνη ολοκλήρωση του Έργου, όπως προδιαγράφεται στα λοιπά Τεύχη Δημοπράτησης που ορίζονται στη Διακήρυξη.

1. Οι τιμές μονάδας του παρόντος Τιμολογίου αναφέρονται σε μονάδες πλήρως περαιωμένων εργασιών, όπως περιγράφονται αναλυτικά παρακάτω, οι οποίες θα εκτελεστούν στην περιοχή του Έργου. Οι τιμές μονάδος περιλαμβάνουν όλες τις δαπάνες που αναφέρονται στην περιγραφή των εργασιών, καθώς και όσες απαιτούνται για την πλήρη και έντεχνη εκτέλεση των εργασιών, σύμφωνα και με τα λοιπά Τεύχη Δημοπράτησης. Καμιά αξίωση ή αμφισβήτηση δεν μπορεί να θεμελιωθεί, ως προς το είδος και την απόδοση των μηχανημάτων, τις ειδικότητες και τον αριθμό του εργατοτεχνικού προσωπικού και την δυνατότητα χρησιμοποίησης ή μή μηχανικών μέσων, εκτός αν άλλως ορίζεται στα άρθρα του παρόντος.

Σύμφωνα με τα παραπάνω, με τις τιμές μονάδος του παρόντος Τιμολογίου προκύπτει το προϋπολογιζόμενο άμεσο κόστος του Έργου, δηλαδή το συνολικό κόστος των επί μέρους εργασιών ή λειτουργιών, οι οποίες συνθέτουν το φυσικό αντικείμενο του Έργου. Στις τιμές μονάδος αυτές, ενδεικτικά και όχι περιοριστικά, περιλαμβάνονται τα κάτωθι:

- 1.1 Κάθε είδους επιβάρυνση των ενσωματωμένων υλικών από φόρους, τέλη, δασμούς, έξοδα εκτελωνισμού, ειδικούς φόρους κλπ, πλην του Φ.Π.Α. Ο Ανάδοχος δεν απαλλάσσεται από τα τέλη διοδίων των κάθε είδους μεταφορικών του μέσων.
- 1.2 Οι δαπάνες προμήθειας των πάσης φύσεως, ενσωματωμένων και μη, κυρίων και βοηθητικών υλικών, μεταφοράς τους στις θέσεις εκτέλεσης των εργασιών, αποθήκευσης, φύλαξης, επεξεργασίας τους (αν απαιτείται) και προσέγγισής τους, με τις απαιτούμενες φορτοεκφορτώσεις, τις ασφαλίσσεις των μεταφορών, τις σταλίες των μεταφορικών μέσων και τις απαιτούμενες πλάγιες μεταφορές, εκτός των ειδικών περιπτώσεων, που η μεταφορά πληρώνεται ιδιαιτέρως με αντίστοιχα άρθρα του Τιμολογίου. Ομοίως οι δαπάνες για την φορτοεκφόρτωση και μεταφορά (με την σταλία μεταφορικών μέσων) των πλεοναζόντων ή/και ακατάλληλων προϊόντων εκσκαφών και λοιπών υλικών, σε

κατάλληλους χώρους απόρριψης, λαμβανομένων υπόψη των ισχυόντων Περιβαλλοντικών Όρων, σύμφωνα με την Ε.Σ.Υ. και τους λοιπούς όρους δημοπράτησης.

Το κόστος υποδοχής σε αποδεκτούς χώρους, των αποβλήτων από εκσκαφές, κατασκευές και κατεδαφίσεις (ΑΕΚΚ), όπως αυτά καθορίζονται στην ΚΥΑ 36259/1757/Ε103/2010 (ΦΕΚ 1312Β/2010) και εξειδικεύονται με την Εγκύκλιο αρ. πρωτ. οικ 4834/25-1-2013 του Υπουργείου Περιβάλλοντος Ενέργειας και Κλιματικής Αλλαγής, δεν περιλαμβάνεται στις αντίστοιχες τιμές του τιμολογίου.

Ως «κόστος υποδοχής σε αποδεκτούς χώρους» νοείται το κόστος χρήσης του συγκεκριμένου χώρου από την παράδοση των υλικών αυτών και την επέκεινα διαχείρισή τους.

- 1.3 Οι δαπάνες μισθών, ημερομισθίων, υπερωριών, υπερεργασιών, ασφαλιστικών εισφορών (στο Ι.Κ.Α., σε ασφαλιστικές εταιρείες, ή σε άλλους ημεδαπούς ή/και αλλοδαπούς ασφαλιστικούς οργανισμούς κλπ), δώρων εορτών, επιδομάτων που καθορίζονται από τις ισχύουσες εκάστοτε Συλλογικές Συμβάσεις Εργασίας (αδείας, οικογενειακού, θέσεως, ανθυγιεινής εργασίας, εξαιρεσίμων αργιών κλπ), νυκτερινής απασχόλησης (πλην των έργων που η εκτέλεσή τους προβλέπεται κατά τις νυκτερινές ώρες και τιμολογούνται ιδιαίτερως) κλπ, του πάσης φύσεως προσωπικού (εργατοτεχνικού όλων των ειδικοτήτων οδηγών και χειριστών οχημάτων και μηχανημάτων, τεχνιτών συνεργείων, επιστημονικού προσωπικού και των επιστατών με εξειδικευμένο αντικείμενο, ημεδαπού ή αλλοδαπού που απασχολείται για την κατασκευή του έργου, επί τόπου ή οπουδήποτε αλλού.
- 1.4 Οι κάθε είδους δαπάνες για την εγκατάσταση, εξοπλισμό και λειτουργία εργοταξιακού εργαστηρίου, εάν προβλέπεται, την λήψη και μεταφορά των δοκιμών και την εκτέλεση ελέγχων και δοκιμών, είτε στο εργοταξιακό εργαστήριο ή σε κρατικό ή σε ιδιωτικό της εγκρίσεως της Υπηρεσίας, σύμφωνα με τους όρους δημοπράτησης.
- 1.5 Οι δαπάνες εγκατάστασης και λειτουργίας μονάδων παραγωγής προκατασκευασμένων στοιχείων, εφόσον προβλέπονται από τους όρους δημοπράτησης, συγκροτημάτων παραγωγής θραυστών υλικών (σπαστηροτριβείο), σκυροδέματος, ασφαλομιγμάτων κλπ, στον εργοταξιακό χώρο ή εκτός αυτού.
Στις δαπάνες αυτές περιλαμβάνονται: η εξασφάλιση του απαιτούμενου χώρου, η κατασκευή των υποδομών, κτιριακών και λοιπών έργων των μονάδων, η εγκατάσταση του απαιτούμενου κατά περίπτωση εξοπλισμού, οι λειτουργικές δαπάνες πάσης φύσεως, οι φορτοεκφορτώσεις και μεταφορές των πρώτων υλών στην μονάδα και των παραγομένων προϊόντων μέχρι τις θέσεις ενσωμάτωσής τους στο Έργο, καθώς και η αποσυναρμολόγηση των εγκαταστάσεων μετά το πέρας των εργασιών, η καθαίρεση των υποδομών τους (βάσεις, τοιχία κλπ κατασκευές από σκυρόδεμα ή οποιοδήποτε άλλο υλικό) και αποκατάστασης του χώρου σε βαθμό αποδεκτό από την Υπηρεσία και σύμφωνα με τους ισχύοντες Περιβαλλοντικούς όρους.
Οι ως άνω όροι για την αποξήλωση των μονάδων και αποκατάσταση των χώρων έχουν εφαρμογή στις ακόλουθες περιπτώσεις:
(α) Όταν η εγκατάσταση των μονάδων έχει γίνει σε χώρο που έχει παραχωρηθεί από το Δημόσιο
(β) Όταν οι μονάδες έχουν ανεγερθεί μεν σε χώρους που έχει εξασφαλίσει ο Ανάδοχος, αλλά έχει δοθεί προσωρινή άδεια εγκατάστασης-λειτουργίας για τις ανάγκες του συγκεκριμένου έργου.
- 1.6 Τα πάσης φύσεως ασφάλιστρα για το προσωπικό του Έργου, τις μεταφορές, τα μεταφορικά μέσα, τα μηχανήματα έργων και τις εγκαταστάσεις,
- 1.7 Οι επιβαρύνσεις από την εκτέλεση των εργασιών υπό ταυτόχρονη διεξαγωγή της κυκλοφορίας και την λήψη των απαιτούμενων προστατευτικών μέτρων, οι δαπάνες των μέτρων προστασίας των όμορων κατασκευών των χώρων εκτέλεσης των εργασιών, της πρόληψης ατυχημάτων εργαζομένων ή τρίτων, της αποφυγής βλαβών σε κινητά ή ακίνητα πράγματα τρίτων, της αποφυγής ρύπανσης ρεμάτων, ποταμών, ακτών κλπ, καθώς και οι δαπάνες των μέτρων προστασίας των έργων σε κάθε φάση της κατασκευής τους ανεξαρτήτως της εποχής του έτους (εκσκαφές, θεμελιώσεις, ικριώματα, σκυροδετήσεις κλπ) και μέχρι την οριστική παραλαβή τους.
- 1.8 Οι δαπάνες διεξαγωγής των ελέγχων ποιότητας και οι δαπάνες κατασκευής των πάσης φύσεως "δοκιμαστικών τμημάτων" που προβλέπονται στην Τ.Σ.Υ. και τους λοιπούς όρους

δημοπράτησης (μετρήσεις, εργαστηριακοί έλεγχοι και δοκιμές, αξία υλικών, χρήση μηχανημάτων, εργασία κλπ)

- 1.9 Οι δαπάνες διάθεσης, προσκόμισης και λειτουργίας του κυρίου και βοηθητικού μηχανικού εξοπλισμού και μέσων (π.χ. ικριωμάτων, εργαλείων) που απαιτούνται για συγκεκριμένες εργασίες/λειτουργίες του έργου, στο πλαίσιο του εγκεκριμένου χρονοδιαγράμματος, στις οποίες περιλαμβάνονται τα μισθώματα, η μεταφορά επί τόπου, η συναρμολόγηση (όταν απαιτείται), η αποθήκευση, η φύλαξη, η ασφάλιση, οι αποδοχές οδηγών, χειριστών, βοηθών και τεχνιτών, τα καύσιμα, τα λιπαντικά και λοιπά αναλώσιμα, τα ανταλλακτικά, οι επισκευές, οι μετακινήσεις στον χώρο του έργου, οι ημεραργίες για οποιαδήποτε αιτία, οι πάσης φύσεως σταλίες και καθυστερήσεις (που δεν οφείλονται σε υπαιτιότητα του Κυρίου του Έργου), η αποσυναρμολόγησή τους (εάν απαιτείται) και η απομάκρυνσή τους από το Έργο.
Περιλαμβάνονται επίσης οι πάσης φύσεως δαπάνες του εφεδρικού εξοπλισμού που διατηρείται σε ετοιμότητα για την αντιμετώπιση βλαβών ή για οποιαδήποτε άλλη αιτία.
- 1.10 Οι δαπάνες προμήθειας ή παραγωγής, φορτοεκφόρτωσης και μεταφοράς στη θέση ενσωμάτωσης και τυχόν προσωρινών αποθέσεων και επαναφορτώσεων αδρανών υλικών προέλευσης λατομείων, ορυχείων κλπ πλην των περιπτώσεων που στα οικεία άρθρα του παρόντος Τιμολογίου αναφέρεται ρητά ότι η μεταφορά πληρώνεται ιδιαίτερα (άρθρα που επισημαίνονται με αστερίσκο [*]).
Περιλαμβάνονται οι δαπάνες πλύσεως, ανάμιξης ή εμπλουτισμού των υλικών, ώστε να ανταποκρίνονται στις προβλεπόμενες από την Μελέτη του Έργου προδιαγραφές, λαμβανομένων υπόψη των σχετικών περιβαλλοντικών όρων
- 1.11 Οι επιβαρύνσεις από καθυστερήσεις, μειωμένη απόδοση και μετακινήσεις μηχανημάτων και προσωπικού που οφείλονται:
- (α) σε εμπόδια στο χώρο εκτέλεσης των εργασιών (αρχαιολογικά ευρήματα, δίκτυα Ο.Κ.Ω. κλπ),
 - (β) στην μη ολοκλήρωση των διαδικασιών απαλλοτρίωσης τμημάτων του χώρου εκτέλεσης των εργασιών (υπό την προϋπόθεση ότι παρέχεται η δυνατότητα τμηματικής εκτέλεσης των εργασιών),
 - (γ) στις τυχόν ιδιαίτερες απαιτήσεις αντιμετώπισης των εμποδίων από τους αρμόδιους για αυτά φορείς (ΥΠ.ΠΟ, Δ.Ε.Η, ΔΕΥΑχ κλπ),
 - (δ) στην ενδεχόμενη εκτέλεση των εργασιών κατά φάσεις λόγω των ως άνω εμποδίων,
 - (ε) στην διενέργεια των απαιτούμενων μετρήσεων, ελέγχων και ερευνών (τοπογραφικών, εργαστηριακών, γεωτεχνικών κ.α.), καθώς και στις λοιπές υποχρεώσεις του Αναδόχου που προβλέπονται στα τεύχη δημοπράτησης, είτε τα ως άνω αποζημιώνονται ιδιαίτερα είτε είναι ανηγμένα στο ποσοστό Γ.Ε. & Ο.Ε. ή σε άλλα άρθρα του παρόντος Τιμολογίου
 - (στ) στην λήψη μέτρων για την εξασφάλιση της κυκλοφορίας πεζών και οχημάτων,
 - (ζ) σε προσωρινές ή μόνιμες κυκλοφοριακές ρυθμίσεις στην ευρύτερη περιοχή του έργου για οποιαδήποτε αιτία (π.χ. εορτές, εργασίες συντήρησης οδικού δικτύου και υποδομών, βλάβες σε άλλα έργα, εκτέλεση άλλων έργων κλπ).
- 1.12 Οι δαπάνες λήψης μέτρων για την ομαλή και ασφαλή διακίνηση πεζών και οχημάτων στις θέσεις εκτέλεσης των εργασιών, όπως ενδεικτικά:
- (1) Οι δαπάνες προσωρινών γεφυρώσεων ορυγμάτων πλάτους έως 3,0 m, για την αποκατάσταση της κυκλοφορίας πεζών και οχημάτων, όταν τούτο κρίνεται απαραίτητο από την Υπηρεσία ή τις αρμόδιες Αρχές
 - (2) Οι δαπάνες λήψης προστατευτικών μέτρων για την απρόσκοπτη και ασφαλή κυκλοφορία πεζών και οχημάτων στην περίμετρο των χώρων εκτέλεσης των εργασιών, όπου απαιτείται, ήτοι για την περίφραξη των ορυγμάτων και γενικά των χώρων εκτέλεσης εργασιών, την ενημέρωση του κοινού, την σήμανση και φωτεινή σηματοδότηση του εργοταξιακού χώρου (πλην εκείνης που προκύπτει από μελέτη σήμανσης και τιμολογείται ιδιαίτερω), την προσωρινή διευθέτηση και αποκατάσταση της κυκλοφορίας κλπ καθώς και οι δαπάνες για την απομάκρυνση των παραπάνω προσωρινών κατασκευών και σήμανσης μετά την περαίωση των εργασιών και την πλήρη αποκατάσταση της αρχικής σήμανσης.
- 1.13 Οι δαπάνες των τοπογραφικών εργασιών (αποτυπώσεων, πασσαλώσεων, αναπασσαλώσεων, πύκνωσης τριγωνομετρικού και πολυγωνομετρικού δικτύου, εγκατάστασης χωροσταθμικών αφετηριών κλπ) που απαιτούνται για την χάραξη των

επιμέρους στοιχείων του έργου, οι δαπάνες σύνταξης μελετών εφαρμογής (όταν απαιτείται για την προσαρμογή των στοιχείων της οριστικής μελέτης στο ακριβές ανάγλυφο του εδάφους ή υφιστάμενες κατασκευές), κατασκευαστικών σχεδίων και σχεδίων λεπτομερειών, οι δαπάνες ανίχνευσης και εντοπισμού εμποδίων στον χώρο εκτέλεσης του έργου και εκπόνησης μελετών αντιμετώπισης αυτών (λ.χ. υπάρχοντα θεμέλια, υψηλός ορίζοντας υπογείων υδάτων, δίκτυα Οργανισμών Κοινής Ωφελείας [ΟΚΩ]),

- 1.14 Οι δαπάνες αποτύπωσης τεχνικών έργων και λοιπών εγκαταστάσεων που απαντώνται στο χώρο του έργου, οι δαπάνες επαλήθευσης των στοιχείων εδάφους με τοπογραφικές μεθόδους καθώς και οι δαπάνες λήψης επιμετρητικών στοιχείων κατ' αντιπαράσταση με εκπρόσωπο της Υπηρεσίας και σύνταξης των πάσης φύσεως επιμετρητικών σχεδίων, πινάκων και υπολογισμών που θα υποβληθούν στην Υπηρεσία προς έλεγχο.
- 1.15 Η δαπάνη σύνταξης των αναπτυγμάτων και πινάκων οπλισμού σκυροδεμάτων (όταν αυτοί δεν περιλαμβάνονται στη μελέτη).
- 1.16 Οι δαπάνες ενημέρωσης των οριζοντιογραφιών της μελέτης με τα στοιχεία των εντοπιζομένων με ερευνητικές τομές ή κατά την εκτέλεση των εργασιών δικτύων Ο.Κ.Ω.
- 1.17 Οι δαπάνες των αντλήσεων (πλην των αντλήσεων κατά την κατασκευή τεχνικών εντός κοίτης ποταμών ή στην περίπτωση που δεν υπάρχει δυνατότητα παροχέτευσης προς φυσικό ή τεχνητό αποδέκτη υδάτων) καθώς και των προσωρινών διευθετήσεων για την αντιμετώπιση των επιφανειακών, υπογείων και πηγαίων νερών ώστε να προστατεύονται τόσο τα κατασκευαζόμενα όσο και τα υπάρχοντα έργα και το περιβάλλον γενικότερα, εκτός αν προβλέπεται διαφορετικά στα τεύχη δημοπράτησης.
- 1.18 Οι δαπάνες που απορρέουν από δικαιώματα κατοχυρωμένων μεθόδων και ευρεσιτεχνιών που εφαρμόζονται κατά οποιονδήποτε τρόπο για την έντεχνη εκτέλεση των εργασιών.
- 1.19 Οι δαπάνες διαμόρφωσης προσβάσεων, προσπελάσεων και δαπέδων εργασίας στα διάφορα τμήματα του έργου, και γενικά κάθε βοηθητικής κατασκευής που θα απαιτηθεί σε οποιοδήποτε στάδιο των εργασιών, όταν δεν προβλέπεται ιδιαίτερη επιμέτρηση αυτών στα συμβατικά τεύχη, καθώς και οι δαπάνες αποξήλωσης των προσωρινών κατασκευών και περιβαλλοντικής αποκατάστασης των χώρων (προσβάσεων, προσπελάσεων, δαπέδων εργασίας κλπ) εκτός εάν υπάρχει έγγραφη αποδοχή της Υπηρεσίας για την διατήρησή τους.
- 1.20 Οι δαπάνες για την προστασία και την εξασφάλιση της λειτουργίας των δικτύων Ο.Κ.Ω. που διασχίζουν εγκάρσια τα ορύγματα ή επηρεάζονται τοπικά από τις εκτελούμενες εργασίες. Την αποκλειστική ευθύνη για την πρόκληση ζημιών και φθορών στα δίκτυα αυτά θα φέρει, τόσο αστικά όσο και ποινικά και μέχρι περαίωσης των εργασιών, ο Ανάδοχος του Έργου.
- 1.21 Οι δαπάνες πρόληψης και αποκατάστασης κάθε είδους ζημιάς καθώς και οι αποζημιώσεις για κάθε είδους βλάβη ή μη συνήθη φθορά επί υφισταμένων κατασκευών κατά την εκτέλεση των εργασιών ή την διακίνηση βαρέως εξοπλισμού του Αναδόχου (π.χ. μεταφορικών μέσων μεγάλης χωρητικότητας, ερπυστριοφόρων μηχανημάτων κλπ) που οφείλονται σε μη τήρηση των συμβατικών όρων, των υποδείξεων της Υπηρεσίας, των ισχυουσών διατάξεων και γενικότερα σε υπαιτιότητα του Αναδόχου.
- 1.22 Εφόσον δεν προβλέπεται ιδιαίτερη πληρωμή στα συμβατικά τεύχη: Οι πάσης φύσεως δαπάνες για τις εργοταξιακές οδούς που προκύπτουν από τη μεθοδολογία κατασκευής του Αναδόχου και απαιτούνται για την ασφαλή διακίνηση εξοπλισμού και υλικών κατασκευής του Έργου (μίσθωση ή εξασφάλιση δικαιωμάτων διέλευσης από ιδιωτική έκταση, κατασκευή των οδών ή βελτίωση υπαρχουσών, σήμανση, συντήρηση), καθώς και οι δαπάνες εξασφάλισης των αναγκαίων χώρων απόθεσης των πλεοναζόντων ή ακαταλλήλων προϊόντων εκσκαφών (καταβολή τιμήματος προς ιδιοκτήτες, αν απαιτείται, εξασφάλιση σχετικών αδειών, κατασκευή οδών προσπέλασης ή επέκταση ή βελτίωση υπαρχουσών) και η τελική διαμόρφωση των χώρων μετά την περαίωση των εργασιών, σύμφωνα με τους εγκεκριμένους περιβαλλοντικούς όρους.
- 1.23 Οι δαπάνες των προεργασιών στις παλιές ή νέες επιφάνειες οδοστρωμάτων για την εφαρμογή ασφαλτικών επιστρώσεων επ' αυτών, όπως π.χ. σκούπισμα, καθαρισμός, δημιουργία οπών αγκύρωσης (πικούνισμα), καθώς και οι δαπάνες μεταφοράς και απόθεσης των προϊόντων που παράγονται ως αποτέλεσμα των παραπάνω εργασιών.
- 1.24 Οι δαπάνες διάνοιξης τομών ή οπών στα τοιχώματα υφισταμένων αγωγών, φρεατίων, τεχνικών έργων κλπ, με οποιαδήποτε μέσα, για τη σύνδεση νέων συμβαλλόντων αγωγών, εκτός αν προβλέπεται ιδιαίτερη πληρωμή προς τούτο στα τεύχη δημοπράτησης.

- 1.25 Οι δαπάνες των ειδικών μελετών, που προβλέπεται στα τεύχη δημοπράτησης να εκπονηθούν από τον Ανάδοχο χωρίς ιδιαίτερη αμοιβή, όπως μελέτες σύνθεσης σκυροδεμάτων και ασφαλτομιγμάτων, μελέτες ικριωμάτων κλπ.
- 1.26 Οι δαπάνες έκδοσης των απαιτούμενων αδειών εκτέλεσης εργασιών από τις αρμόδιες Αρχές, την Πολεοδομία και τους Οργανισμούς Κοινής Ωφελείας, εκτός αν προβλέπεται ιδιαίτερη πληρωμή προς τούτο στα τεύχη δημοπράτησης.
- 1.27 Οι δαπάνες λήψης μέτρων για την εξασφάλιση της συνεχούς και απρόσκοπτης λειτουργίας των υπαρχόντων στην περιοχή του Έργου δικτύων (δίκτυα ύδρευσης, άρδευσης, αποχέτευσης και αποστράγγισης, τάφροι, διώρυγες, υδατορέματα κλπ), τα οποία επηρεάζονται από την εκτέλεση των εργασιών, και ιδιαίτερα όταν:
- (1) τα δίκτυα είναι σχετικά ανεπαρκή και ευαίσθητα σε δυσμενή μεταχείριση,
 - (2) θα επιβαρυνθεί υπέρμετρα η λειτουργικότητα των δικτύων αν ο Ανάδοχος δεν λάβει μέτρα για να αποτρέψει την είσοδο φερτών υλών από τις χωματουργικές, κυρίως, ή άλλες εργασίες.

Οι τιμές μονάδας του παρόντος Τιμολογίου προσαυξάνονται κατά το ποσοστό Γενικών Εξόδων (Γ.Ε.) και Οφέλους του Αναδόχου (Ο.Ε.), στο οποίο περιλαμβάνονται οι πάσης φύσεως δαπάνες οι οποίες δεν μπορούν να κατανεμηθούν σε συγκεκριμένες εργασίες αλλά αφορούν συνολικά το κόστος του έργου όπως, κρατήσεις ή υποχρεώσεις αυτού, όπως δαπάνες διοίκησης και επίβλεψης του Έργου, σήμανσης εργοταξίων, φόροι, δασμοί, ασφάλιστρα, τόκοι κεφαλαίων κίνησης, προμήθειες εγγυητικών επιστολών, έξοδα λειτουργίας γραφείων κλπ, τα επισφαλή έξοδα πάσης φύσεως καθώς και το προσδοκώμενο κέρδος από την εκτέλεση των εργασιών.

Το ως άνω ποσοστό Γ.Ε. & Ο.Ε., ανέρχεται σε δέκα οκτώ τοις εκατό (18%) του προϋπολογισμού των εργασιών, όπως αυτός προκύπτει βάσει των τιμών του Τιμολογίου Προσφοράς του αναδόχου, σύμφωνα με τις κείμενες διατάξεις, και διακρίνεται σε:

- (α) Σταθερά έξοδα, δηλαδή άπαξ αναλαμβανόμενα κατά τη διάρκεια της σύμβασης, τα οποία περιλαμβάνουν τις δαπάνες:
- Εξασφάλισης και διαρρύθμισης εργοταξιακών χώρων, για την ανέγερση κύριων και βοηθητικών εργοταξιακών εγκαταστάσεων π.χ. γραφείων, εργαστηρίων και λοιπών εγκαταστάσεων του Αναδόχου ή άλλων, εφόσον προβλέπεται στα έγγραφα της σύμβασης.
 - Ανέγερσης κύριων και βοηθητικών εργοταξιακών εγκαταστάσεων του Αναδόχου ή άλλων, εφόσον προβλέπεται στα έγγραφα της σύμβασης.
 - Περιήφραξης ή/και διατάξεων επιτήρησης εργοταξιακών εγκαταστάσεων και χώρων εκτέλεσης εργασιών εφόσον προβλέπεται στα έγγραφα της σύμβασης.
 - Εξοπλισμού κύριων και βοηθητικών εργοταξιακών εγκαταστάσεων για τη διασφάλιση λειτουργικής ετοιμότητας, εξασφάλισης ύδρευσης, ηλεκτρικού ρεύματος, τηλεφωνικής σύνδεσης και αποχέτευσης, καθώς και λοιπών απαιτούμενων ευκολιών, σύμφωνα με τους όρους δημοπράτησης.
 - Απομάκρυνσης κύριων και βοηθητικών εργοταξιακών εγκαταστάσεων μετά την περαίωση του έργου, καθώς και οι δαπάνες αποκατάστασης των χώρων κατά τρόπο αποδεκτό και σύμφωνα με τους εγκεκριμένους Περιβαλλοντικούς Όρους.
 - Κινητοποίησης (εισκόμισης στο εργοτάξιο) του απαιτούμενου εξοπλισμού γενικής χρήσης (π.χ. γερανοί, οχήματα μεταφοράς προσωπικού), όπως προβλέπεται στο χρονοδιάγραμμα του έργου και αποκινητοποίησης με το πέρας του προβλεπόμενου χρόνου απασχόλησης.
 - Οι δαπάνες επισκόπησης των μελετών του έργου και τυχόν συμπληρώσεις τροποποιήσεις, εφόσον δεν περιλαμβάνονται στο άμεσο κόστος.
 - Οι δαπάνες συμπλήρωσης των ΣΑΥ/ΦΑΥ (Σχέδιο Ασφάλειας και Υγείας/Φάκελος Ασφάλειας και Υγείας), σύμφωνα με τις κείμενες διατάξεις.
 - Για φόρους.
 - Για εγγυητικές.
 - Ασφάλισης του έργου.
 - Προσυμβατικού σταδίου.
 - Διάθεσης μέσων ατομικής προστασίας.

- Για επισφαλή έξοδα πάσης φύσεως (π.χ. εξεύρεσης χώρων γραφείων και λοιπών εγκαταστάσεων, χρηματοοικονομικών εξόδων, απαιτήσεως για μελέτες που μπορεί να προκύψουν κατά την πορεία των εργασιών, εκτεταμένες διαφωνίες και απαίτηση ισχυρής νομικής υποστήριξης, απαιτήσεις για μέτρα προστασίας από μη ληφθείσες υπόψη ακραίες επιτόπου συνθήκες, κλοπές μη καλυπτόμενες από ασφάλιση).

(β) Χρονικώς συνηρημένα έξοδα, δηλαδή εξαρτώμενα από τη χρονική διάρκεια της σύμβασης, τα οποία περιλαμβάνουν τις δαπάνες:

- (1) Χρήσεως - λειτουργίας των εργοταξιακών εγκαταστάσεων και ευκολιών (περιλαμβάνει τη χρήση των εγκαταστάσεων και χώρων καθαρών σύμφωνα με τις προβλέψεις των εγκεκριμένων Περιβαλλοντικών Όρων)
- (2) Προσωπικού γενικής επιστάσεως και διοίκησης του Αναδόχου και υπό την προϋπόθεση μόνιμης και αποκλειστικής απασχόλησης στο έργο (σε περίπτωση μη μόνιμης και αποκλειστικής απασχόλησης θα λαμβάνεται υπόψη ο χρόνος απασχόλησης και η διαθεσιμότητα στο έργο). Ανηγμένες περιλαμβάνονται και οι δαπάνες για προβλεπόμενες νόμιμες αποζημιώσεις. Το επιστημονικό προσωπικό και οι επιστάτες, με εξειδικευμένο αντικείμενο (π.χ. χωματοργικά, τεχνικά, ασφαλικά) δεν περιλαμβάνονται.
- (3) Νομικής υποστήριξης
- (4) Εξωτερικών τεχνικών συμβούλων με ad hoc μετάκληση
- (5) Για την εκτέλεση των καθηκόντων της παραπάνω κατηγορίας προσωπικού π.χ. χρήση αυτοκινήτων
- (6) Λειτουργίας μηχανημάτων γενικής χρήσης π.χ. γερανοί, οχήματα μεταφοράς προσωπικού
- (7) Μετρήσεων γενικών δεικτών και παραμέτρων που προβλέπονται στους εγκεκριμένους περιβαλλοντικούς όρους και λήψη μέτρων για συμμόρφωση προς αυτούς
- (8) Συντήρησης του έργου για τον προβλεπόμενο χρόνο
- (9) Τόκοι κεφαλαίων κίνησης και γενικότερα χρηματοοικονομικό κόστος
- (10) Το αναλογούν, σε σχέση με τη συμμετοχή του στον κύκλο εργασιών της επιχείρησης, κόστος έδρας επιχείρησης ή/και λειτουργίας κοινοπραξίας

Ο Φόρος Προστιθέμενης Αξίας (Φ.Π.Α) επί των λογαριασμών του Αναδόχου βαρύνει τον Κύριο του Έργου.

Εάν προκύψει ανάγκη εκτέλεσης εργασιών που παρουσιάζουν διαφορετικά χαρακτηριστικά έναντι παρεμφερών προς αυτές εργασιών που περιλαμβάνονται στο παρόν Τιμολόγιο, αποδεκτά όμως σύμφωνα με τους όρους δημοπράτησης, ή εργασιών που επιμετρώνται διαφορετικά, οι εργασίες αυτές είναι δυνατόν να αναχθούν σε άρθρα του παρόντος Τιμολογίου με αναγωγή των μεγεθών τους σύμφωνα με το ακόλουθο παράδειγμα:

- (1) Διάτρητοι σωλήνες στραγγιστηρίων, αγωγοί αποχέτευσης ομβρίων και ακαθάρτων από σκυρόδεμα, PVC κλπ.

Για ονομαστική διάμετρο D_N χρησιμοποιούμενου σωλήνα διαφορετική από τις αναφερόμενες στα υποάρθρα των αντιστοιχών άρθρων του παρόντος Τιμολογίου και για αντίστοιχο υλικό κατασκευής, κατηγορία αντοχής και μέθοδο προστασίας, θα γίνεται αναγωγή του μήκους του χρησιμοποιούμενου σωλήνα σε μήκος σωλήνα της αμέσως μικρότερης στο παρόν Τιμολόγιο ονομαστικής διαμέτρου, με βάση το λόγο:

$$D_N / D_M$$

όπου D_N : Ονομαστική διάμετρος του χρησιμοποιούμενου σωλήνα

D_M : Η αμέσως μικρότερη διάμετρος σωλήνα που περιλαμβάνεται στο παρόν Τιμολόγιο.

Αν δεν υπάρχει μικρότερη διάμετρος ως D_M θα χρησιμοποιείται η αμέσως μεγαλύτερη υπάρχουσα διάμετρος.

- (2) Μόρφωση αρμών με προκατασκευασμένες πλάκες τύπου FLEXCELL ή αναλόγου

Για πάχος D_N χρησιμοποιούμενης πλάκας μεγαλύτερο από το πάχος της συμβατικής πλάκας του παρόντος τιμολογίου (12mm), θα γίνεται αναγωγή της επιφάνειας της χρησιμοποιούμενης πλάκας σε επιφάνεια συμβατικής πλάκας πάχους 12mm, με βάση το λόγο:

$$D_N / 12$$

όπου D_N : Το πάχος της χρησιμοποιούμενης πλάκας σε mm.

- (3) Στεγάνωση αρμών με ταινίες τύπου HYDROFOIL PVC

Για πλάτος B_N χρησιμοποιούμενης ταινίας μεγαλύτερο από το πλάτος της συμβατικής ταινίας του παρόντος Τιμολογίου (240mm), θα γίνεται αναγωγή του μήκους της χρησιμοποιούμενης ταινίας σε μήκος συμβατική ταινίας πλάτους 240mm, με βάση το λόγο:

$$B_N / 240$$

όπου B_N : Το πλάτος της χρησιμοποιούμενης ταινίας σε mm

Παραμερής πρακτική μπορεί να έχει εφαρμογή και σε άλλες περιπτώσεις άρθρων του παρόντος Τιμολογίου.

Όπου στα επιμέρους άρθρα υπάρχει αναφορά σε ΕΤΕΠ των οποίων έχει αρθεί με απόφαση η υποχρεωτική εφαρμογή, η σχετική αναφορά μπορεί να αντιστοιχίζεται με αναφορά σε ΠΕΤΕΠ ή άλλο πρότυπο που θα περιλαμβάνεται σε σχετικό πίνακα στους γενικούς όρους του παρόντος.

Οι τιμές μονάδος του παρόντος Τιμολογίου που φέρουν την σήμανση [*] παραπλεύρως της αναγραφόμενης τιμής σε ΕΥΡΩ δεν συμπεριλαμβάνουν την δαπάνη της καθαρής μεταφοράς των, κατά περίπτωση, υλικών ή προϊόντων.

Η Δημοπρατούσα Αρχή θα προσθέτει στις τιμές αυτές την δαπάνη του μεταφορικού έργου, με βάση τα στοιχεία της μελέτης και τις συνθήκες εκτέλεσης του έργου.

Για τον προσδιορισμό της ως άνω δαπάνης του μεταφορικού έργου καθορίζονται οι ακόλουθες τιμές μονάδας σε €/m³.km

| | |
|---|-------------|
| Σε αστικές περιοχές | |
| - απόσταση < 5km | 0,28 |
| - απόσταση ≥ 5km | 0,21 |
| Εκτός πόλεως | |
| · οδοί καλής βατότητας | |
| - απόσταση < 5km | 0,20 |
| - απόσταση ≥ 5km | 0,19 |
| · οδοί κακής βατότητας | |
| - απόσταση < 5km | 0,25 |
| - απόσταση ≥ 5km | 0,21 |
| · εργοταξιακές οδοί | |
| - απόσταση < 3km | 0,22 |
| - απόσταση ≥ 3km | 0,20 |
| Πρόσθετη τιμή για παρατεταμένη αναμονή φορτοεκφόρτωσης (ασφαλτικά, εκσκαφές θεμελίων και χανδάκων, μικρής κλίμακας εκσκαφές) | 0,03 |

Οι τιμές αυτές έχουν εφαρμογή στον προσδιορισμό της τιμής του αστερίσκου [*] των άρθρων του παρόντος τιμολογίου των οποίων οι εργασίες επιμετρώνται σε κυβικά μέτρα (m³), κατά τον τρόπο που καθορίζεται σε έκαστο άρθρο.

Σε καμία περίπτωση δεν εφαρμόζεται συντελεστής επιπλήσματος ή οποιαδήποτε άλλη προσαύξηση και ο υπολογισμός γίνεται με βάση τα επιμετρούμενα m³ κάθε εργασίας, όπως καθορίζεται στο αντίστοιχο άρθρο.

Η δαπάνη του μεταφορικού έργου, όπως προσδιορίζεται στο παρόν τιμολόγιο (NET ΟΔΟ), προστίθεται στην τιμή βάσεως των άρθρων που επισημαίνονται με [*], και αναθεωρείται με βάση τον εκάστοτε καθοριζόμενο κωδικό αναθεώρησης (δεν προβλέπεται άλλη, ιδιαίτερη αναθεώρηση του μεταφορικού έργου).

2. ΗΛΕΚΤΡΟΜΗΧΑΝΟΛΟΓΙΚΑ ΕΡΓΑ**ΓΕΝΙΚΟΙ ΟΡΟΙ**

Αντικείμενο του παρόντος τιμολογίου είναι ο καθορισμός τιμών μονάδος των εργασιών, που είναι απαραίτητες για την έντεχνη ολοκλήρωση του Έργου, όπως προδιαγράφεται στα λοιπά Τεύχη Δημοπράτησης που ορίζονται στη Διακήρυξη.

1. Οι τιμές μονάδας του παρόντος Τιμολογίου αναφέρονται σε μονάδες πλήρως περαιωμένων εργασιών, όπως περιγράφονται αναλυτικά παρακάτω, οι οποίες θα εκτελεστούν στην περιοχή του Έργου. Οι τιμές μονάδος περιλαμβάνουν όλες τις δαπάνες που αναφέρονται στην περιγραφή των εργασιών, καθώς και όσες απαιτούνται για την πλήρη και έντεχνη εκτέλεση των εργασιών, σύμφωνα και με τα λοιπά Τεύχη Δημοπράτησης.
Καμιά αξίωση ή αμφισβήτηση δεν μπορεί να θεμελιωθεί, ως προς το είδος και την απόδοση των μηχανημάτων, τις ειδικότητες και τον αριθμό του εργατοτεχνικού προσωπικού και την δυνατότητα χρησιμοποίησης ή μή μηχανικών μέσων, εκτός αν άλλως ορίζεται στα άρθρα του παρόντος.
Σύμφωνα με τα παραπάνω, με τις τιμές μονάδος του παρόντος Τιμολογίου προκύπτει το προϋπολογιζόμενο άμεσο κόστος του Έργου, δηλαδή το συνολικό κόστος των επί μέρους εργασιών ή λειτουργιών, οι οποίες συνθέτουν το φυσικό αντικείμενο του Έργου. Στις τιμές μονάδος αυτές, ενδεικτικά και όχι περιοριστικά, περιλαμβάνονται τα κάτωθι:
 - 1.1 Κάθε είδους επιβάρυνση των ενσωματωμένων υλικών από φόρους, τέλη, δασμούς, έξοδα εκτελωνισμού, ειδικούς φόρους κλπ, πλην του Φ.Π.Α. Ο Ανάδοχος δεν απαλλάσσεται από τα τέλη διόδων των κάθε είδους μεταφορικών του μέσων.
 - 1.2 Οι δαπάνες προμήθειας των πάσης φύσεως, ενσωματωμένων και μη, κυρίων και βοηθητικών υλικών, μεταφοράς τους στις θέσεις εκτέλεσης των εργασιών, αποθήκευσης, φύλαξης, επεξεργασίας τους (αν απαιτείται) και προσέγγισής τους, με τις απαιτούμενες φορτοεκφορτώσεις, τις ασφαλίσσεις των μεταφορών, τις σταλίες των μεταφορικών μέσων και τις απαιτούμενες πλάγιες μεταφορές, εκτός των ειδικών περιπτώσεων, που η μεταφορά πληρώνεται ιδιαίτερος με αντίστοιχα άρθρα του Τιμολογίου.
Ομοίως οι δαπάνες για την φορτοεκφόρτωση και μεταφορά (με την σταλία μεταφορικών μέσων) των πλεοναζόντων ή/και ακατάλληλων προϊόντων εκσκαφών και λοιπών υλικών, σε κατάλληλους χώρους απόρριψης, λαμβανομένων υπόψη των ισχυόντων Περιβαλλοντικών Όρων, σύμφωνα με την Ε.Σ.Υ. και τους λοιπούς όρους δημοπράτησης.
Το κόστος υποδοχής σε αποδεκτούς χώρους, των αποβλήτων από εκσκαφές, κατασκευές και κατεδαφίσεις (ΑΕΚΚ), όπως αυτά καθορίζονται στην ΚΥΑ 36259/1757/Ε103/2010 (ΦΕΚ 1312Β/2010) και εξειδικεύονται με την Εγκύκλιο αρ. πρωτ. οικ 4834/25-1-2013 του Υπουργείου Περιβάλλοντος Ενέργειας και Κλιματικής Αλλαγής, δεν περιλαμβάνεται στις αντίστοιχες τιμές του τιμολογίου.
Ως «κόστος υποδοχής σε αποδεκτούς χώρους» νοείται το κόστος χρήσης του συγκεκριμένου χώρου από την παράδοση των υλικών αυτών και την επέκεινα διαχείρισή τους.
 - 1.3 Οι δαπάνες μισθών, ημερομισθίων, υπερωριών, υπερεργασιών, ασφαλιστικών εισφορών (στο Ι.Κ.Α., σε ασφαλιστικές εταιρείες, ή σε άλλους ημεδαπούς ή/και αλλοδαπούς ασφαλιστικούς οργανισμούς κλπ), δώρων εορτών, επιδομάτων που καθορίζονται από τις ισχύουσες εκάστοτε Συλλογικές Συμβάσεις Εργασίας (αδείας, οικογενειακού, θέσεως, ανθυγιεινής εργασίας, εξαιρεσίμων αργιών κλπ), νυκτερινής απασχόλησης (πλην των έργων που η εκτέλεσή τους προβλέπεται κατά τις νυκτερινές ώρες και τιμολογούνται ιδιαίτερος) κλπ, του πάσης φύσεως προσωπικού (εργατοτεχνικού όλων των ειδικοτήτων οδηγών και χειριστών οχημάτων και μηχανημάτων, τεχνιτών συνεργείων, επιστημονικού προσωπικού και των επιστατών με εξειδικευμένο αντικείμενο, ημεδαπού ή αλλοδαπού που απασχολείται για την κατασκευή του έργου, επί τόπου ή οπουδήποτε αλλού.
 - 1.4 Οι κάθε είδους δαπάνες για την εγκατάσταση, εξοπλισμό και λειτουργία εργοταξιακού εργαστηρίου, εάν προβλέπεται, την λήψη και μεταφορά των δοκιμών και την εκτέλεση ελέγχων και δοκιμών, είτε στο εργοταξιακό εργαστήριο ή σε κρατικό ή σε ιδιωτικό της εγκρίσεως της Υπηρεσίας, σύμφωνα με τους όρους δημοπράτησης.
 - 1.5 Οι δαπάνες εγκατάστασης και λειτουργίας μονάδων παραγωγής προκατασκευασμένων στοιχείων, εφόσον προβλέπονται από τους όρους δημοπράτησης, συγκροτημάτων

παραγωγής θραυστών υλικών (σπαστηροτριβείο), σκυροδέματος, ασφαλομιγμάτων κλπ, στον εργοταξιακό χώρο ή εκτός αυτού.

Στις δαπάνες αυτές περιλαμβάνονται: η εξασφάλιση του απαιτούμενου χώρου, η κατασκευή των υποδομών, κτιριακών και λοιπών έργων των μονάδων, η εγκατάσταση του απαιτούμενου κατά περίπτωση εξοπλισμού, οι λειτουργικές δαπάνες πάσης φύσεως, οι φορτοεκφορτώσεις και μεταφορές των πρώτων υλών στην μονάδα και των παραγομένων προϊόντων μέχρι τις θέσεις ενσωμάτωσής τους στο Έργο, καθώς και η αποσυναρμολόγηση των εγκαταστάσεων μετά το πέρας των εργασιών, η καθαίρεση των υποδομών τους (βάσεις, τοιχία κλπ κατασκευές από σκυρόδεμα ή οποιοδήποτε άλλο υλικό) και αποκατάστασης του χώρου σε βαθμό αποδεκτό από την Υπηρεσία και σύμφωνα με τους ισχύοντες Περιβαλλοντικούς όρους.

Οι ως άνω όροι για την αποξήλωση των μονάδων και αποκατάσταση των χώρων έχουν εφαρμογή στις ακόλουθες περιπτώσεις:

- (α) Όταν η εγκατάσταση των μονάδων έχει γίνει σε χώρο που έχει παραχωρηθεί από το Δημόσιο
- (β) Όταν οι μονάδες έχουν ανεγερθεί μεν σε χώρους που έχει εξασφαλίσει ο Ανάδοχος, αλλά έχει δοθεί προσωρινή άδεια εγκατάστασης-λειτουργίας για τις ανάγκες του συγκεκριμένου έργου.

- 1.6 Τα πάσης φύσεως ασφάλιστρα για το προσωπικό του Έργου, τις μεταφορές, τα μεταφορικά μέσα, τα μηχανήματα έργων και τις εγκαταστάσεις,
- 1.7 Οι επιβαρύνσεις από την εκτέλεση των εργασιών υπό ταυτόχρονη διεξαγωγή της κυκλοφορίας και την λήψη των απαιτούμενων προστατευτικών μέτρων, οι δαπάνες των μέτρων προστασίας των όμορων κατασκευών των χώρων εκτέλεσης των εργασιών, της πρόληψης ατυχημάτων εργαζομένων ή τρίτων, της αποφυγής βλαβών σε κινητά ή ακίνητα πράγματα τρίτων, της αποφυγής ρύπανσης ρεμάτων, ποταμών, ακτών κλπ, καθώς και οι δαπάνες των μέτρων προστασίας των έργων σε κάθε φάση της κατασκευής τους ανεξαρτήτως της εποχής του έτους (εκσκαφές, θεμελιώσεις, ικριώματα, σκυροδετήσεις κλπ) και μέχρι την οριστική παραλαβή τους.
- 1.8 Οι δαπάνες διεξαγωγής των ελέγχων ποιότητας και οι δαπάνες κατασκευής των πάσης φύσεως "δοκιμαστικών τμημάτων" που προβλέπονται στην Τ.Σ.Υ. και τους λοιπούς όρους δημοπράτησης (μετρήσεις, εργαστηριακοί έλεγχοι και δοκιμές, αξία υλικών, χρήση μηχανημάτων, εργασία κλπ)
- 1.9 Οι δαπάνες διάθεσης, προσκόμισης και λειτουργίας του κυρίου και βοηθητικού μηχανικού εξοπλισμού και μέσων (π.χ. ικριωμάτων, εργαλείων) που απαιτούνται για συγκεκριμένες εργασίες/λειτουργίες του έργου, στο πλαίσιο του εγκεκριμένου χρονοδιαγράμματος, στις οποίες περιλαμβάνονται τα μισθώματα, η μεταφορά επί τόπου, η συναρμολόγηση (όταν απαιτείται), η αποθήκευση, η φύλαξη, η ασφάλιση, οι αποδοχές οδηγών, χειριστών, βοηθών και τεχνιτών, τα καύσιμα, τα λιπαντικά και λοιπά αναλώσιμα, τα ανταλλακτικά, οι επισκευές, οι μετακινήσεις στον χώρο του έργου, οι ημεραργίες για οποιαδήποτε αιτία, οι πάσης φύσεως σταλίες και καθυστερήσεις (που δεν οφείλονται σε υπαιτιότητα του Κυρίου του Έργου), η αποσυναρμολόγησή τους (εάν απαιτείται) και η απομάκρυνσή τους από το Έργο. Περιλαμβάνονται επίσης οι πάσης φύσεως δαπάνες του εφεδρικού εξοπλισμού που διατηρείται σε ετοιμότητα για την αντιμετώπιση βλαβών ή για οποιαδήποτε άλλη αιτία.
- 1.10 Οι δαπάνες προμήθειας ή παραγωγής, φορτοεκφόρτωσης και μεταφοράς στη θέση ενσωμάτωσης και τυχόν προσωρινών αποθέσεων και επαναφορτώσεων αδρανών υλικών προέλευσης λατομείων, ορυχείων κλπ. πλην των περιπτώσεων που στα οικεία άρθρα του παρόντος Τιμολογίου αναφέρεται ρητά ότι η μεταφορά πληρώνεται ιδιαίτερα (άρθρα που επισημαίνονται με αστερίσκο [*]). Περιλαμβάνονται οι δαπάνες πλύσεως, ανάμιξης ή εμπλουτισμού των υλικών, ώστε να ανταποκρίνονται στις προβλεπόμενες από την Μελέτη του Έργου προδιαγραφές, λαμβανομένων υπόψη των σχετικών περιβαλλοντικών όρων
- 1.11 Οι επιβαρύνσεις από καθυστερήσεις, μειωμένη απόδοση και μετακινήσεις μηχανημάτων και προσωπικού που οφείλονται:
 - (α) σε εμπόδια στο χώρο εκτέλεσης των εργασιών (αρχαιολογικά ευρήματα, δίκτυα Ο.Κ.Ω. κλπ),

- (β) στην μη ολοκλήρωση των διαδικασιών απαλλοτρίωσης τμημάτων του χώρου εκτέλεσης των εργασιών (υπό την προϋπόθεση ότι παρέχεται η δυνατότητα τμηματικής εκτέλεσης των εργασιών),
 - (γ) στις τυχόν ιδιαίτερες απαιτήσεις αντιμετώπισης των εμποδίων από τους αρμόδιους για αυτά φορείς (ΥΠ.ΠΟ, Δ.Ε.Η, ΔΕΥΑΧ κλπ),
 - (δ) στην ενδεχόμενη εκτέλεση των εργασιών κατά φάσεις λόγω των ως άνω εμποδίων,
 - (ε) στην διενέργεια των απαιτούμενων μετρήσεων, ελέγχων και ερευνών (τοπογραφικών, εργαστηριακών, γεωτεχνικών κ.α.), καθώς και στις λοιπές υποχρεώσεις του Αναδόχου που προβλέπονται στα τεύχη δημοπράτησης, είτε τα ως άνω αποζημιώνονται ιδιαίτερα είτε είναι ανηγμένα στο ποσοστό Γ.Ε. & Ο.Ε. ή σε άλλα άρθρα του παρόντος Τιμολογίου
 - (στ) στην λήψη μέτρων για την εξασφάλιση της κυκλοφορίας πεζών και οχημάτων,
 - (ζ) σε προσωρινές ή μόνιμες κυκλοφοριακές ρυθμίσεις στην ευρύτερη περιοχή του έργου για οποιαδήποτε αιτία (π.χ. εορτές, εργασίες συντήρησης οδικού δικτύου και υποδομών, βλάβες σε άλλα έργα, εκτέλεση άλλων έργων κλπ).
- 1.12 Οι δαπάνες λήψης μέτρων για την ομαλή και ασφαλή διακίνηση πεζών και οχημάτων στις θέσεις εκτέλεσης των εργασιών, όπως ενδεικτικά:
- (1) Οι δαπάνες προσωρινών γεφυρώσεων ορυγμάτων πλάτους έως 3,0m, για την αποκατάσταση της κυκλοφορίας πεζών και οχημάτων, όταν τούτο κρίνεται απαραίτητο από την Υπηρεσία ή τις αρμόδιες Αρχές
 - (2) Οι δαπάνες λήψης προστατευτικών μέτρων για την απρόσκοπτη και ασφαλή κυκλοφορία πεζών και οχημάτων στην περίμετρο των χώρων εκτέλεσης των εργασιών, όπου απαιτείται, ήτοι για την περιφράξη των ορυγμάτων και γενικά των χώρων εκτέλεσης εργασιών, την ενημέρωση του κοινού, την σήμανση και φωτεινή σηματοδότηση του εργοταξιακού χώρου (πλην εκείνης που προκύπτει από μελέτη σήμανσης και τιμολογείται ιδιαίτερα), την προσωρινή διευθέτηση και αποκατάσταση της κυκλοφορίας κλπ. καθώς και οι δαπάνες για την απομάκρυνση των παραπάνω προσωρινών κατασκευών και σήμανσης μετά την περαίωση των εργασιών και την πλήρη αποκατάσταση της αρχικής σήμανσης.
- 1.13 Οι δαπάνες των τοπογραφικών εργασιών (αποτυπώσεων, πασσαλώσεων, αναπασσαλώσεων, πύκνωσης τριγωνομετρικού και πολυγωνομετρικού δικτύου, εγκατάστασης χωροσταθμικών αφετηριών κλπ) που απαιτούνται για την χάραξη των επιμέρους στοιχείων του έργου, οι δαπάνες σύνταξης μελετών εφαρμογής (όταν απαιτείται για την προσαρμογή των στοιχείων της οριστικής μελέτης στο ακριβές ανάγλυφο του εδάφους ή υφιστάμενες κατασκευές), κατασκευαστικών σχεδίων και σχεδίων λεπτομερειών, οι δαπάνες ανίχνευσης και εντοπισμού εμποδίων στον χώρο εκτέλεσης του έργου και εκπόνησης μελετών αντιμετώπισης αυτών (λ.χ. υπάρχοντα θεμέλια, υψηλός ορίζοντας υπογείων υδάτων, δίκτυα Οργανισμών Κοινής Ωφελείας [ΟΚΩ]),
- 1.14 Οι δαπάνες αποτύπωσης τεχνικών έργων και λοιπών εγκαταστάσεων που απαντώνται στο χώρο του έργου, οι δαπάνες επαλήθευσης των στοιχείων εδάφους με τοπογραφικές μεθόδους καθώς και οι δαπάνες λήψης επιμετρητικών στοιχείων κατ' αντιπαράσταση με εκπρόσωπο της Υπηρεσίας και σύνταξης των πάσης φύσεως επιμετρητικών σχεδίων, πινάκων και υπολογισμών που θα υποβληθούν στην Υπηρεσία προς έλεγχο.
- 1.15 Η δαπάνη σύνταξης των αναπτυγμάτων και πινάκων οπλισμού σκυροδεμάτων (όταν αυτοί δεν περιλαμβάνονται στη μελέτη).
- 1.16 Οι δαπάνες ενημέρωσης των οριζοντιογραφιών της μελέτης με τα στοιχεία των εντοπιζομένων με ερευνητικές τομές ή κατά την εκτέλεση των εργασιών δικτύων Ο.Κ.Ω.
- 1.17 Οι δαπάνες των αντλήσεων (πλην των αντλήσεων κατά την κατασκευή τεχνικών εντός κοίτης ποταμών ή στην περίπτωση που δεν υπάρχει δυνατότητα παροχέτευσης προς φυσικό ή τεχνητό αποδέκτη υδάτων) καθώς και των προσωρινών διευθετήσεων για την αντιμετώπιση των επιφανειακών, υπογείων και πηγαίων νερών ώστε να προστατεύονται τόσο τα κατασκευαζόμενα όσο και τα υπάρχοντα έργα και το περιβάλλον γενικότερα, εκτός αν προβλέπεται διαφορετικά στα τεύχη δημοπράτησης.
- 1.18 Οι δαπάνες που απορρέουν από δικαιώματα κατοχυρωμένων μεθόδων και ευρεσιτεχνιών που εφαρμόζονται κατά οποιονδήποτε τρόπο για την έντεχνη εκτέλεση των εργασιών.
- 1.19 Οι δαπάνες διαμόρφωσης προσβάσεων, προσπελάσεων και δαπέδων εργασίας στα διάφορα τμήματα του έργου, και γενικά κάθε βοηθητικής κατασκευής που θα απαιτηθεί σε

οποιοδήποτε στάδιο των εργασιών, όταν δεν προβλέπεται ιδιαίτερη επιμέτρηση αυτών στα συμβατικά τεύχη, καθώς και οι δαπάνες αποξήλωσης των προσωρινών κατασκευών και περιβαλλοντικής αποκατάστασης των χώρων (προσβάσεων, προσπελάσεων, δαπέδων εργασίας κλπ) εκτός εάν υπάρχει έγγραφη αποδοχή της Υπηρεσίας για την διατήρησή τους.

- 1.20 Οι δαπάνες για την προστασία και την εξασφάλιση της λειτουργίας των δικτύων Ο.Κ.Ω. που διασχίζουν εγκάρσια τα ορύγματα ή επηρεάζονται τοπικά από τις εκτελούμενες εργασίες, Την αποκλειστική ευθύνη για την πρόκληση ζημιών και φθορών στα δίκτυα αυτά θα φέρει, τόσο αστικά όσο και ποινικά και μέχρι περαίωσης των εργασιών, ο Ανάδοχος του Έργου.
- 1.21 Οι δαπάνες πρόληψης και αποκατάστασης κάθε είδους ζημιάς καθώς και οι αποζημιώσεις για κάθε είδους βλάβη ή μη συνήθη φθορά επί υφισταμένων κατασκευών κατά την εκτέλεση των εργασιών ή την διακίνηση βαρέως εξοπλισμού του Αναδόχου (π.χ. μεταφορικών μέσων μεγάλης χωρητικότητας, ερπυστριοφόρων μηχανημάτων κλπ) που οφείλονται σε μη τήρηση των συμβατικών όρων, των υποδείξεων της Υπηρεσίας, των ισχυουσών διατάξεων και γενικότερα σε υπαιτιότητα του Αναδόχου.
- 1.22 Εφόσον δεν προβλέπεται ιδιαίτερη πληρωμή στα συμβατικά τεύχη: Οι πάσης φύσεως δαπάνες για τις εργοταξιακές οδούς που προκύπτουν από τη μεθοδολογία κατασκευής του Αναδόχου και απαιτούνται για την ασφαλή διακίνηση εξοπλισμού και υλικών κατασκευής του Έργου (μίσθωση ή εξασφάλιση δικαιωμάτων διέλευσης από ιδιωτική έκταση, κατασκευή των οδών ή βελτίωση υπαρχουσών, σήμανση, συντήρηση), καθώς και οι δαπάνες εξασφάλισης των αναγκαίων χώρων απόθεσης των πλεοναζόντων ή ακαταλλήλων προϊόντων εκσκαφών (καταβολή τιμήματος προς ιδιοκτήτες, αν απαιτείται, εξασφάλιση σχετικών αδειών, κατασκευή οδών προσπέλασης ή επέκταση ή βελτίωση υπαρχουσών) και η τελική διαμόρφωση των χώρων μετά την περαίωση των εργασιών, σύμφωνα με τους εγκεκριμένους περιβαλλοντικούς όρους.
- 1.23 Οι δαπάνες των προεργασιών στις παλιές ή νέες επιφάνειες οδοστρωμάτων για την εφαρμογή ασφαλικών επιστρώσεων επ' αυτών, όπως π.χ. σκούπισμα, καθαρισμός, δημιουργία οπών αγκύρωσης (πικούνισμα), καθώς και οι δαπάνες μεταφοράς και απόθεσης των προϊόντων που παράγονται ως αποτέλεσμα των παραπάνω εργασιών.
- 1.24 Οι δαπάνες διάνοιξης τομών ή οπών στα τοιχώματα υφισταμένων αγωγών, φρεατίων, τεχνικών έργων κλπ, με οποιοδήποτε μέσα, για τη σύνδεση νέων συμβαλλόντων αγωγών, εκτός αν προβλέπεται ιδιαίτερη πληρωμή προς τούτο στα τεύχη δημοπράτησης.
- 1.25 Οι δαπάνες των ειδικών μελετών, που προβλέπεται στα τεύχη δημοπράτησης να εκπονηθούν από τον Ανάδοχο χωρίς ιδιαίτερη αμοιβή, όπως μελέτες σύνθεσης σκυροδεμάτων και ασφαλομιγμάτων, μελέτες ικριωμάτων κλπ.
- 1.26 Οι δαπάνες έκδοσης των απαιτούμενων αδειών εκτέλεσης εργασιών από τις αρμόδιες Αρχές, την Πολεοδομία και τους Οργανισμούς Κοινής Ωφελείας, εκτός αν προβλέπεται ιδιαίτερη πληρωμή προς τούτο στα τεύχη δημοπράτησης.
- 1.27 Οι δαπάνες λήψης μέτρων για την εξασφάλιση της συνεχούς και απρόσκοπτης λειτουργίας των υπαρχόντων στην περιοχή του Έργου δικτύων (δίκτυα ύδρευσης, άρδευσης, αποχέτευσης και αποστράγγισης, τάφροι, διώρυγες, υδατορέματα κλπ), τα οποία επηρεάζονται από την εκτέλεση των εργασιών, και ιδιαίτερα όταν:
 - (1) τα δίκτυα είναι σχετικά ανεπαρκή και ευαίσθητα σε δυσμενή μεταχείριση,
 - (2) θα επιβαρυνθεί υπέρμετρα η λειτουργικότητα των δικτύων αν ο Ανάδοχος δεν λάβει μέτρα για να αποτρέψει την είσοδο φερτών υλών από τις χωματουργικές, κυρίως, ή άλλες εργασίες.

Οι τιμές μονάδας του παρόντος Τιμολογίου προσαυξάνονται κατά το ποσοστό Γενικών Εξόδων (Γ.Ε.) και Οφέλους του Αναδόχου (Ο.Ε.), στο οποίο περιλαμβάνονται οι πάσης φύσεως δαπάνες οι οποίες δεν μπορούν να κατανεμηθούν σε συγκεκριμένες εργασίες αλλά αφορούν συνολικά το κόστος του έργου όπως, κρατήσεις ή υποχρεώσεις αυτού, όπως δαπάνες διοίκησης και επίβλεψης του Έργου, σήμανσης εργοταξίων, φόροι, δασμοί, ασφάλιστρα, τόκοι κεφαλαίων κίνησης, προμήθειες εγγυητικών επιστολών, έξοδα λειτουργίας γραφείων κλπ., τα επισφαλή έξοδα πάσης φύσεως καθώς και το προσδοκώμενο κέρδος από την εκτέλεση των εργασιών.

Το ως άνω ποσοστό Γ.Ε. & Ο.Ε., ανέρχεται σε δέκα οκτώ τοις εκατό (18%) του προϋπολογισμού των εργασιών, όπως αυτός προκύπτει βάσει των τιμών του Τιμολογίου Προσφοράς του αναδόχου, σύμφωνα με τις κείμενες διατάξεις, και διακρίνεται σε:

- (α) Σταθερά έξοδα, δηλαδή άπαξ αναλαμβανόμενα κατά τη διάρκεια της σύμβασης, τα οποία περιλαμβάνουν τις δαπάνες:
- Εξασφάλισης και διαρρύθμισης εργοταξιακών χώρων, για την ανέγερση κύριων και βοηθητικών εργοταξιακών εγκαταστάσεων π.χ. γραφείων, εργαστηρίων και λοιπών εγκαταστάσεων του Αναδόχου ή άλλων, εφόσον προβλέπεται στα έγγραφα της σύμβασης.
 - Ανέγερσης κύριων και βοηθητικών εργοταξιακών εγκαταστάσεων του Αναδόχου ή άλλων, εφόσον προβλέπεται στα έγγραφα της σύμβασης.
 - Περίφραξης ή/και διατάξεων επιτήρησης εργοταξιακών εγκαταστάσεων και χώρων εκτέλεσης εργασιών εφόσον προβλέπεται στα έγγραφα της σύμβασης.
 - Εξοπλισμού κύριων και βοηθητικών εργοταξιακών εγκαταστάσεων για τη διασφάλιση λειτουργικής ετοιμότητας, εξασφάλισης ύδρευσης, ηλεκτρικού ρεύματος, τηλεφωνικής σύνδεσης και αποχέτευσης, καθώς και λοιπών απαιτούμενων ευκολιών, σύμφωνα με τους όρους δημοπράτησης.
 - Απομάκρυνσης κύριων και βοηθητικών εργοταξιακών εγκαταστάσεων μετά την περαίωση του έργου, καθώς και οι δαπάνες αποκατάστασης των χώρων κατά τρόπο αποδεκτό και σύμφωνα με τους εγκεκριμένους Περιβαλλοντικούς Όρους.
 - Κινητοποίησης (εισκόμισης στο εργοτάξιο) του απαιτούμενου εξοπλισμού γενικής χρήσης (π.χ. γερανοί, οχήματα μεταφοράς προσωπικού), όπως προβλέπεται στο χρονοδιάγραμμα του έργου και αποκινητοποίησης με το πέρας του προβλεπόμενου χρόνου απασχόλησης.
 - Οι δαπάνες επισκόπησης των μελετών του έργου και τυχόν συμπληρώσεις τροποποιήσεις, εφόσον δεν περιλαμβάνονται στο άμεσο κόστος.
 - Οι δαπάνες συμπλήρωσης των ΣΑΥ/ΦΑΥ (Σχέδιο Ασφάλειας και Υγείας/Φάκελος Ασφάλειας και Υγείας), σύμφωνα με τις κείμενες διατάξεις.
 - Για φόρους.
 - Για εγγυητικές.
 - Ασφάλισης του έργου.
 - Προσυμβατικού σταδίου.
 - Διάθεσης μέσων ατομικής προστασίας.
 - Για επισφαλή έξοδα πάσης φύσεως (π.χ. εξεύρεσης χώρων γραφείων και λοιπών εγκαταστάσεων, χρηματοοικονομικών εξόδων, απαιτήσεως για μελέτες που μπορεί να προκύψουν κατά την πορεία των εργασιών, εκτεταμένες διαφωνίες και απαίτηση ισχυρής νομικής υποστήριξης, απαιτήσεις για μέτρα προστασίας από μη ληφθείσες υπόψη ακραίες επιτόπου συνθήκες, κλοπές μη καλυπτόμενες από ασφάλιση).
- (β) Χρονικώς συνηρητημένα έξοδα, δηλαδή εξαρτώμενα από τη χρονική διάρκεια της σύμβασης, τα οποία περιλαμβάνουν τις δαπάνες:
- Χρήσεως - λειτουργίας των εργοταξιακών εγκαταστάσεων και ευκολιών (περιλαμβάνει τη χρήση των εγκαταστάσεων και χώρων καθαρών σύμφωνα με τις προβλέψεις των εγκεκριμένων Περιβαλλοντικών Όρων)
 - Προσωπικού γενικής επιστάσεως και διοίκησης του Αναδόχου και υπό την προϋπόθεση μόνιμης και αποκλειστικής απασχόλησης στο έργο (σε περίπτωση μη μόνιμης και αποκλειστικής απασχόλησης θα λαμβάνεται υπόψη ο χρόνος απασχόλησης και η διαθεσιμότητα στο έργο). Ανηγμένες περιλαμβάνονται και οι δαπάνες για προβλεπόμενες νόμιμες αποζημιώσεις. Το επιστημονικό προσωπικό και οι επιστάτες, με εξειδικευμένο αντικείμενο (π.χ. χωματουργικά, τεχνικά, ασφαλτικά) δεν περιλαμβάνονται.
 - Νομικής υποστήριξης
 - Εξωτερικών τεχνικών συμβούλων με ad hoc μετάκληση
 - Για την εκτέλεση των καθηκόντων της παραπάνω κατηγορίας προσωπικού π.χ. χρήση αυτοκινήτων
 - Λειτουργίας μηχανημάτων γενικής χρήσης π.χ. γερανοί, οχήματα μεταφοράς προσωπικού
 - Μετρήσεων γενικών δεικτών και παραμέτρων που προβλέπονται στους εγκεκριμένους περιβαλλοντικούς όρους και λήψη μέτρων για συμμόρφωση προς αυτούς

- Συντήρησης του έργου για τον προβλεπόμενο χρόνο
- Τόκοι κεφαλαίων κίνησης και γενικότερα χρηματοοικονομικό κόστος
- Το αναλογούν, σε σχέση με τη συμμετοχή του στον κύκλο εργασιών της επιχείρησης, κόστος έδρας επιχείρησης ή/και λειτουργίας κοινοπραξίας

Ο Φόρος Προστιθέμενης Αξίας (Φ.Π.Α) επί των λογαριασμών του Αναδόχου βαρύνει τον Κύριο του Έργου.

Εάν προκύψει ανάγκη εκτέλεσης εργασιών που παρουσιάζουν διαφορετικά χαρακτηριστικά έναντι παρεμφερών προς αυτές εργασιών που περιλαμβάνονται στο παρόν Τιμολόγιο, αποδεκτά όμως σύμφωνα με τους όρους δημοπράτησης, ή εργασιών που επιμετρώνται διαφορετικά, οι εργασίες αυτές είναι δυνατόν να αναχθούν σε άρθρα του παρόντος Τιμολογίου με αναγωγή των μεγεθών τους σύμφωνα με το ακόλουθο παράδειγμα:

- (1) Διάτρητοι σωλήνες στραγγιστηρίων, αγωγοί αποχέτευσης ομβρίων και ακαθάρτων από σκυρόδεμα, PVC κ.λπ.

Για ονομαστική διάμετρο D_N χρησιμοποιούμενου σωλήνα διαφορετική από τις αναφερόμενες στα υποάρθρα των αντιστοίχων άρθρων του παρόντος Τιμολογίου και για αντίστοιχο υλικό κατασκευής, κατηγορία αντοχής και μέθοδο προστασίας, θα γίνεται αναγωγή του μήκους του χρησιμοποιούμενου σωλήνα σε μήκος σωλήνα της αμέσως μικρότερης στο παρόν Τιμολόγιο ονομαστικής διαμέτρου, με βάση το λόγο:

$$D_N / D_M$$

όπου D_N : Ονομαστική διάμετρος του χρησιμοποιούμενου σωλήνα

D_M : Η αμέσως μικρότερη διάμετρος σωλήνα που περιλαμβάνεται στο παρόν Τιμολόγιο.

Αν δεν υπάρχει μικρότερη διάμετρος ως D_M θα χρησιμοποιείται η αμέσως μεγαλύτερη υπάρχουσα διάμετρος.

- (2) Μόρφωση αρμών με προκατασκευασμένες πλάκες τύπου FLEXCELL ή αναλόγου

Για πάχος D_N χρησιμοποιούμενης πλάκας μεγαλύτερο από το πάχος της συμβατικής πλάκας του παρόντος τιμολογίου (12mm), θα γίνεται αναγωγή της επιφάνειας της χρησιμοποιούμενης πλάκας σε επιφάνεια συμβατικής πλάκας πάχους 12mm, με βάση το λόγο:

$$D_N / 12$$

όπου D_N : Το πάχος της χρησιμοποιούμενης πλάκας σε mm.

- (3) Στεγάνωση αρμών με ταινίες τύπου HYDROFOIL PVC

Για πλάτος B_N χρησιμοποιούμενης ταινίας μεγαλύτερο από το πλάτος της συμβατικής ταινίας του παρόντος Τιμολογίου (240mm), θα γίνεται αναγωγή του μήκους της χρησιμοποιούμενης ταινίας σε μήκος συμβατική ταινίας πλάτους 240mm, με βάση το λόγο:

$$B_N / 240$$

όπου B_N : Το πλάτος της χρησιμοποιούμενης ταινίας σε mm

Παρεμφερής πρακτική μπορεί να έχει εφαρμογή και σε άλλες περιπτώσεις άρθρων του παρόντος Τιμολογίου.

Όπου στα επιμέρους άρθρα υπάρχει αναφορά σε ΕΤΕΠ των οποίων έχει αρθεί με απόφαση η υποχρεωτική εφαρμογή, η σχετική αναφορά μπορεί να αντιστοιχίζεται με αναφορά σε ΠΕΤΕΠ ή άλλο πρότυπο που θα περιλαμβάνεται σε σχετικό πίνακα στους γενικούς όρους του παρόντος.

3. ΤΙΜΕΣ ΕΦΑΡΜΟΓΗΣ ΚΑΙ ΠΕΡΙΓΡΑΦΙΚΟ ΤΙΜΟΛΟΓΙΟ**1η ΚΑΤΗΓΟΡΙΑ: ΕΡΓΑ ΟΔΟΠΟΙΙΑΣ****Ομάδα 1.1: Χωματουργικά έργα****A.T. 1****ΟΔΟ A-2****Γενικές εκσκαφές σε έδαφος γαιώδες - ημιβραχώδες
(Αναθεωρείται με το άρθρο ΟΔΟ 1123Α)**

Γενικές εκσκαφές, με την μεταφορά σε οποιαδήποτε απόσταση, εδαφών γαιωδών και ημιβραχώδων οποιασδήποτε συστάσεως, ανεξαρτήτως βάθους, πλάτους και κλίσεως πρανών, σε νέο έργο ή για επέκταση ή συμπλήρωση ή διαπλάτυνση υπάρχοντος, ανεξαρτήτως της θέσης εργασίας και των δυσχερειών που προκαλεί (κοντά ή μακριά, χαμηλά ή υψηλά σχετικά με το υπάρχον έργο), για οποιοδήποτε σκοπό και με οποιοδήποτε εκσκαπτικό μέσο, εν ξηρώ ή με παρουσία νερών, σύμφωνα με την ΕΤΕΠ 02-02-01-00.

Με το άρθρο αυτό τιμολογούνται επίσης οι ακόλουθες εκσκαφές σε εδάφη ανάλογης σκληρότητας:

- ανοιχτών τάφρων για το τμήμα τους πλάτους μεγαλύτερου των 5,00 m μετά της μόρφωσης των πρανών και του πυθμένα τους,
- για τη δημιουργία αναβαθμών προς αγκύρωση των επιχωμάτων,
- τριγωνικών τάφρων μετά της μόρφωσης των πρανών, όταν αυτές κατασκευάζονται στη συνέχεια των γενικών εκσκαφών της οδού,
- για τον καθαρισμό οχετών ύψους και πλάτους μεγαλύτερου των 5,00 m,
- τεχνικών Cut and Cover μετά των μέτρων προσωρινής και μόνιμης αντιστήριξης των πρανών των εκσκαφών εφόσον δεν αποζημιώνονται με άλλο άρθρο αυτού του τιμολογίου
- για τη δημιουργία στομίων σηράγγων και Cut and Cover

Στην τιμή μονάδας περιλαμβάνονται:

- η προσέγγιση μηχανημάτων και μεταφορικών μέσων, η εκσκαφή με οποιοδήποτε μέσο και υπό οποιοδήποτε συνθήκες,
- η αποστράγγιση των υδάτων, η μόρφωση των παρειών, των πρανών και του πυθμένα της σκάφης και ο σχηματισμός των αναβαθμών
- η διαλογή, φύλαξη, φορτοεκφόρτωση σε οποιοδήποτε μεταφορικό μέσο και η μεταφορά των προϊόντων σε οποιαδήποτε απόσταση για τη χρησιμοποίηση των κατάλληλων στο έργο (π.χ. κατασκευή επιχωμάτων) ή για απόρριψη των ακατάλληλων ή πλεοναζόντων σε επιτρεπόμενες τελικές ή προσωρινές θέσεις
- η εναπόθεση σε τελικές ή ενδιάμεσες θέσεις, η επαναφόρτωση από τις θέσεις των προσωρινών αποθέσεων και η εκφόρτωση σε τελικές θέσεις, καθώς και η διάστρωση και διαμόρφωση των χώρων απόθεσης σύμφωνα με τους περιβαλλοντικούς όρους
- η αντιστήριξη των πρανών εκσκαφή όπου τυχόν αυτή απαιτείται, καθώς και η εκθάμνωση κοπή, εκρίζωση και απομάκρυνση δένδρων, ανεξαρτήτως περιμέτρου κορμού, σε οποιαδήποτε απόσταση.
- η αντιμετώπιση πάσης φύσεως δυσχερειών που προκύπτουν από τη σύγχρονη κυκλοφορία, όπως περιορισμένα μέτωπα και όγκοι εκσκαφών κλπ.
- η συμπύκνωση της σκάφης των ορυγμάτων κάτω από τη "στρώση έδρασης οδοστρώματος" μέχρι του βάθους που λαμβάνεται υπόψη στον καθορισμό της Φέρουσας Ικανότητας Έδρασης (Φ.Ι.Ε), όπως αυτή ορίζεται στην μελέτη, σε βαθμό συμπύκνωσης που να αντιστοιχεί σε ξηρά φαινόμενη πυκνότητα ίση κατ' ελάχιστο με το 90% της πυκνότητας που επιτυγχάνεται εργαστηριακά κατά την τροποποιημένη δοκιμή Proctor (Proctor Modified κατά ΕΛΟΤ EN 13286-2).
- οι πάσης φύσεως σταλίες του μηχανικού εξοπλισμού και των μεταφορικών μέσων
- η επανεπίχωση (με προϊόντα εκσκαφών) των θεμελίων και τάφρων εκτός του σώματος της οδού, που οι εκσκαφές τους αποζημιώνονται με το άρθρο αυτό, όταν δεν υπάρχει απαίτηση συμπύκνωσης

Επισημαίνεται ότι η τιμή είναι γενικής εφαρμογής ανεξάρτητα από την εκτέλεση της εργασίας σε μια ή περισσότερες φάσεις που υπαγορεύονται από το πρόγραμμα εκτέλεσης του έργου ή άλλους τοπικούς περιορισμούς.

Η αποξήλωση ασφαλοταπήτων, στρώσεων οδοστρωσίας σταθεροποιημένων με τσιμέντο, πλακοστρώσεων, δαπέδων από σκυρόδεμα, κρασπεδορείθρων και στερεών έδρασης και εγκιβωτισμού τους, καθώς και πάσης φύσεως κατασκευών που βρίσκονται εντός του όγκου των γενικών εκσκαφών, επιμετρώνται και τιμολογούνται ιδιαίτερα με βάση τα οικεία άρθρα του παρόντος τιμολογίου.

Επιμέτρηση με λήψη αρχικών και τελικών διατομών και μέχρι τα όρια εκσκαφής των εγκεκριμένων συμβατικών σχεδίων και σύμφωνα με το πρωτόκολλο χαρακτηρισμού. Διευκρινίζεται ότι ουδεμία αποζημίωση καταβάλλεται στον Ανάδοχο για τις επί πλέον των προβλεπόμενων από τη μελέτη εκσκαφές εκτός εάν έχει δοθεί ειδική εντολή από την Υπηρεσία.

Τιμή ανά κυβικό μέτρο.

ΕΥΡΩ Ολογράφως: Ένα και εξήντα λεπτά
Αριθμητικά: 1,60

A.T. 2

ΟΔΟ Α-2.1

**Αποξήλωση ασφαλοταπήτων και στρώσεων οδοστρωσίας σταθεροποιημένων με τσιμέντο εντός του ορίου των γενικών εκσκαφών
(Αναθεωρείται με το άρθρο ΟΔΟ 1123Α)**

Αποξήλωση ασφαλοταπήτων και στρώσεων οδοστρωσίας σταθεροποιημένων με συμπίκνωση ή με τσιμέντο, εντός του ορίου των γενικών εκσκαφών, με χρήση προωθητή γαιών, φορτωτή ή εκσκαφέα, με την φόρτωση επί αυτοκινήτου και την μεταφορά προς ανακύκλωση ή οριστική απόθεση σε χώρους καθοριζόμενους από τους περιβαλλοντικούς όρους του έργου και την μεταφορά τους σε οποιαδήποτε απόσταση.

Επισημαίνεται ότι τα προϊόντα των αποξηλώσεων αυτών είναι ακατάλληλα για την κατασκευή επιχωμάτων, ενώ σύμφωνα με τις κείμενες διατάξεις επιβάλλεται η ανακύκλωσή τους.

Η επιμέτρηση θα γίνεται με λήψη αρχικών και τελικών διατομών.

Τιμή ανά κυβικό μέτρο.

ΕΥΡΩ Ολογράφως: Έξι και είκοσι λεπτά
Αριθμητικά: 6,20

A.T. 3

ΥΔΡ 4.13 ΣΧ

**Καθαίρεση αόπλου ή ελαφρώς οπλισμένου σκυροδέματος
(Αναθεωρείται με το άρθρο ΥΔΡ 6082.1)**

Καθαίρεση αόπλου ή ελαφρώς οπλισμένου σκυροδέματος, πλακοστρώσεων, κρασπέδων, κλπ σε οποιαδήποτε θέση και στάθμη από το έδαφος ή το δάπεδο εργασίας, συμπεριλαμβανομένων των κάθε είδους απαιτούμενων ικριωμάτων και αντιστηρίξεων για την εξασφάλιση παρακειμένων κατασκευών, με τη φόρτωση των προϊόντων καθαίρεσης και τη μεταφορά τους σε νομίμως λειτουργούσα επιχείρηση, η οποία βάσει της άδειάς της δύναται να δέχεται ΑΕΚΚ, οποιαδήποτε απόσταση.

Τιμή ανά κυβικό μέτρο (m^3) πραγματικού όγκου καθαιρουμένης κατασκευής, με βάση αναλυτική επιμέτρηση.

ΕΥΡΩ Ολογράφως: Είκοσι πέντε
Αριθμητικά: 25,00

A.T. 4

ΟΔΟ A-18

Προμήθεια δανείων

Προμήθεια και μεταφορά επί τόπου των έργων από οποιαδήποτε απόσταση, δανείων χωμάτων είτε για την κατασκευή νέου επιχώματος είτε για τη διαπλάτυνση ή ανύψωση υπάρχοντος επιχώματος είτε για την επανεπίχωση θεμελίων, τάφρων, C&C κλπ

Στην τιμή μονάδος περιλαμβάνονται:

- οι απαιτούμενες ενέργειες και διαδικασίες για την ανάπτυξη λατομείου ή δανειοθαλάμου,
- η εκθάμνωση, εκρίζωση και κοπή δένδρων οποιασδήποτε περιμέτρου, η αφαίρεση των φυτικών γαιών και γενικά των ακατάλληλων επιφανειακών ή μη στρωμάτων και η απομάκρυνσή τους σε οποιαδήποτε απόσταση,
- η εκσκαφή για την απόληψη των δανείων,
- οι φορτοεκφορτώσεις, η σταλία των αυτοκινήτων και η μεταφορά των δανείων από οποιαδήποτε απόσταση στον τόπο του έργου,
- οι τυχόν απαιτούμενες αντλήσεις υδάτων

Η εργασία θα εκτελείται σύμφωνα με τα καθοριζόμενα στην ΕΤΕΠ 02-06-00-00 "Ανάπτυξη - εκμετάλλευση λατομείων και δανειοθαλάμων".

Τιμή ανά κυβικό μέτρο δανείων, που επιμετράται σε όγκο κατασκευασμένου επιχώματος με λήψη αρχικών και τελικών διατομών.

ΟΔΟ A-18.1

Συνήθη δάνεια υλικών Κατηγορίας E2 έως E3 (Αναθεωρείται με το άρθρο ΟΔΟ 1510)

ΕΥΡΩ Ολογράφως: Τρία
Αριθμητικά: 3,00

A.T. 5

ΟΔΟ A-20

Κατασκευή επιχωμάτων (Αναθεωρείται με το άρθρο ΟΔΟ 1530)

Κατασκευή επιχώματος οδού ή συμπλήρωση υπάρχοντος, μετά από προηγούμενο καθαρισμό του εδάφους έδρασης, με χρήση υλικών που θα προσκομισθούν επί τόπου, σύμφωνα με την μελέτη του έργου και την ΕΤΕΠ 02-07-01-00 "Κατασκευή επιχωμάτων"

Στην τιμή μονάδος περιλαμβάνονται:

- Η κατασκευή όλων των τμημάτων του επιχώματος, συνήθους ή αυξημένου βαθμού συμπίκνωσης, όπως θεμέλιο, πυρήνας, μεταβατικό τμήμα βραχώδους επιχώματος, τα οποία θα συμπτυκνώνονται σε ποσοστό 90% και 95% αντίστοιχα της ξηράς φαινόμενης πυκνότητας που επιτυγχάνεται εργαστηριακά κατά την τροποποιημένη δοκιμή Proctor (Proctor modified κατά ΕΛΟΤ EN 13286-2) για τα γαιώδη επιχώματα, ή στον βαθμό που προδιαγράφεται στην μελέτη για τα βραχώδη επιχώματα.

- Η μόρφωση και συμπίκνωση του εδάφους έδρασης των επιχωμάτων, σε βαθμό συμπίκνωσης κατ' ελάχιστον 90% της πυκνότητας, που επιτυγχάνεται εργαστηριακά κατά την τροποποιημένη δοκιμή Proctor.
- Η κατασκευή της "στρώσης έδρασης οδοστρώματος", συμπυκνωμένης σε ποσοστό 95% της ξηράς φαινόμενης πυκνότητας που επιτυγχάνεται εργαστηριακά κατά την τροποποιημένη δοκιμή Proctor, με κατάλληλο αριθμό διελεύσεων οδοστρωτήρα ελαστικοφόρου ή με λείους κυλίνδρους, ώστε να διαμορφωθεί μια λεία "σφραγιστική" επιφάνεια.
Εξαιρείται η κατασκευή της "στρώσης στράγγισης οδοστρώματος" (όπου υπάρχει), η οποία τιμολογείται με το αντίστοιχο άρθρο του τιμολογίου.
Η συμπίκνωση λωρίδας εδάφους πλάτους μέχρι 2,0 m εκατέρωθεν των ποδών του επιχώματος.
Η τυχόν επαύξηση του όγκου του επιχώματος λόγω συνίζησης, καθίζησης ή διαπλάτυνσής του πέραν των ορίων που προβλέπει η μελέτη.
Η προμήθεια και τοποθέτηση μαρτύρων ελέγχου υποχωρήσεως των υψηλών επιχωμάτων, σύμφωνα με τα καθοριζόμενα στην μελέτη, η εξάρτησή τους από χωροσταθμικές αφετηρίες (repairs) εκτός της ζώνης επιχώματος, η εκτέλεση τοπογραφικών μετρήσεων ακριβείας και η καταχώρησή τους σε φύλλα ελέγχου, καθώς και η εκτέλεση τριών μετρήσεων σε χρόνους που θα καθορίσει η Υπηρεσία.

Στην τιμή του παρόντος άρθρου δεν περιλαμβάνονται και επιμετρώνται ιδιαίτερα με βάση τα οικεία άρθρα του τιμολογίου:

- Τα μεταβατικά επιχώματα πίσω από τεχνικά έργα (γέφυρες, ημιγέφυρες, τοίχοι, οχετοί, Cut and Cover, στόμια σηράγγων, αγωγοί κλπ)
- Οι εργασίες καθαρισμού του εδάφους έδρασης και δημιουργίας αναβαθμών
- Η κατασκευή εξυγιαντικής στρώσης υπό τα επιχώματα

Επιμέτρηση με λήψη αρχικών και τελικών διατομών

Τιμή ανά κυβικό μέτρο

ΕΥΡΩ Ολογράφως: Εενήντα πέντε λεπτά
Αριθμητικά: 0,95

A.T. 6

ΟΔΟ Β-1

**Εκσκαφή θεμελίων τεχνικών έργων και τάφρων πλάτους έως 5,00m
(Αναθεωρείται με το άρθρο ΟΔΟ 2151)**

Εκσκαφή ορυγμάτων πλάτους έως 5,0 m, οποιουδήποτε βάθους, για την θεμελίωση τεχνικών έργων (τοίχων, βάθρων, φρεατίων κλπ), και την κατασκευή αγωγών και οχετών (αποχέτευσης, αποστράγγισης, Ο.Κ.Ω., κλπ), σε κάθε είδους έδαφος (γαιοημιβραχώδες ή βραχώδες, περιλαμβανομένων και των γρανιτικών και κροκαλοπαγών πετρωμάτων), με οποιονδήποτε εξοπλισμό, με ή χωρίς χρήση εκρηκτικών υλών, σύμφωνα με τα καθοριζόμενα στην ΕΤΕΠ 02-04-00-00 "Εκσκαφές θεμελίων τεχνικών έργων".

Στην τιμή μονάδος περιλαμβάνονται:

- Οι απαιτούμενες αντλήσεις και τα μέτρα αντιμετώπισης των επιφανειακών και υπόγειων νερών, εκτός αν ρητά καθορίζεται στην μελέτη η ιδιαίτερη επιμέτρηση και πληρωμή αυτών
- Οι κάθε είδους απαιτούμενες αντιστηρίξεις παρειών (με οριζόντιες ξυλοζεύξεις ή κατακόρυφες αντιστηρίξεις με μεταλλικά πετάσματα κλπ), εκτός αν ρητά καθορίζεται στην μελέτη η ιδιαίτερη επιμέτρηση και πληρωμή αυτών
- Η κοπή, εκρίζωση και απομάκρυνση δένδρων οποιασδήποτε περιμέτρου στην θέση του ορύγματος

- Η μόρφωση του πυθμένα και τμήματος των παρειών του ορύγματος ώστε να είναι δυνατή η διάστρωση σκυροδέματος χωρίς τη χρήση πλευρικών ξυλοτύπων (π.χ. θεμέλια τεχνικών έργων, περιβλήματα αγωγών κλπ)
- Η συμπύκνωση του πυθμένα του ορύγματος
- Η διαμόρφωση των απαιτούμενων δαπέδων εργασίας για την εκσκαφή ή αποκομιδή των προϊόντων εκσκαφών
- Η διαλογή, η φορτοεκφόρτωση και η μεταφορά των πλεοναζόντων προϊόντων εκσκαφών σε οποιαδήποτε απόσταση
- Η απόθεση παρά το σκάμμα, εκτός του σώματος της οδού, των καταλλήλων από τα προϊόντα εκσκαφής για την επανεπίχωση του απομένοντος όγκου του σκάμματος μετά την κατασκευή του τεχνικού έργου, οχετού ή αγωγού
- Η επανόρθωση τυχόν ζημιών σε γειτονικές κατασκευές ή οδοστρώματα λόγω καταπτώσεων των παρειών του ορύγματος.
- Η αποξήλωση οδοστρώματος, κρασπεδορείθρων, πλακοστρώσεων και αόπλων τσιμεντοστρώσεων στην θέση του ορύγματος
- Οι απαιτούμενες γεφυρώσεις του ορύγματος για την διέλευση πεζών και οχημάτων και την εξυπηρέτηση των παρόδιων ιδιοκτησιών (λαμαρίνες κατάλληλου πάχους ή άλλες διατάξεις γεφύρωσης)
- Η επανεπίχωση του απομένοντος όγκου σκάμματος με κατάλληλα προϊόντα εκσκαφών.

Η κοπή υπάρχοντος ασφατικού τάπητα με ασφαλτοκόφτη και η καθαίρεση τυχόν υπαρχουσών κατασκευών από οπλισμένο σκυρόδεμα στην ζώνη του ορύγματος πληρώνεται ιδιαίτερα με βάση τα οικεία άρθρα του Τιμολογίου.

Το παρόν άρθρο εκσκαφών θεμελίων τεχνικών έργων και τάφρων εφαρμόζεται σε ορύγματα επιφανείας έως 100 m², ή σε επιμήκη ορύγματα πλάτους έως 5,00 m ανεξάρτητα από την επιφάνεια κάτοψης. Οι μεγαλύτερες εκσκαφές θεμελίων και τάφρων κατατάσσονται στο σύνολό τους στις γενικές εκσκαφές και πληρώνονται με βάση τα οικεία άρθρα του Τιμολογίου.

Για την επιμέτρηση των εκσκαφών θεμελίων ως αφετηρία μέτρησης του βάθους λαμβάνεται η στάθμη των γενικών εκσκαφών (όταν προβλέπονται) και οι θεωρητικές γραμμές που καθορίζονται στην μελέτη (πλάτος πυθμένα, κλίσεις παρειών, βαθμίδες καθ' ύψος).

Τιμή ανά κυβικό μέτρο.

ΕΥΡΩ Ολογράφως: Τέσσερα και εξήντα πέντε λεπτά
Αριθμητικά: 4,65

A.T. 7

ΥΔΡ 3.12

Προσαύξηση τιμών εκσκαφών ορυγμάτων υπογείων δικτύων για την αντιμετώπιση προσθέτων δυσχερειών από διερχόμενα κατά μήκος δίκτυα ΟΚΩ (Αναθεωρείται με το άρθρο ΥΔΡ 6087)

Πρόσθετη τιμή καταβαλλόμενη λόγω δυσχερούς εκσκαφής, σε οποιοδήποτε έδαφος, κάτω από δίκτυα Εταιρειών/Οργανισμών Κοινής Ωφέλειας τοπικού χαρακτήρα, υποστηριζόμενα / αντιστηριζόμενα ή μη, ανά μέτρο μήκους συναντώμενου αγωγού κατά μήκος του σκάμματος.

Νοείται δε αγωγός μέσα στο σκάμμα και ο παραμένων μέσα σ' αυτό κατά το μεγαλύτερο μέρος της διατομής του (πάνω από 50%). Περισσότεροι του ενός αγωγοί περιλαμβανόμενοι σε ιδεατό κύλινδρο με άξονα τον άξονα του μεγαλύτερου αγωγού και διαμέτρου 1,00 m θεωρούνται ως ένας αγωγός. Εφόσον υπάρχουν έξω από τον παραπάνω κύλινδρο άλλοι αγωγοί καταβάλλεται ακόμη μία φορά η τιμή αυτή.

Στο παρόν άρθρο δεν περιλαμβάνονται οι τυχόν απαιτούμενες εργασίες υποστήριξης, αντιστήριξης ή υποθεμελίωσης του δικτύου. Οι εργασίες αυτές θα εκτελούνται, κατά περίπτωση, σύμφωνα με την εγκεκριμένη μελέτη ή/και τις οδηγίες των αρμοδίων ΟΚΩ και θα επιμετρώνται σύμφωνα με τα οικεία άρθρα του Τιμολογίου.

Τιμή ανά τρέχον μέτρο (μμ) συναντώμενου αγωγού που προκαλεί δυσχέρεια εκσκαφής.

ΕΥΡΩ Ολογράφως: Δεκαπέντε
Αριθμητικά: 15,00

A.T. 8

ΥΔΡ 3.10

Εκσκαφή ορυγμάτων υπογείων δικτύων σε έδαφος γαιώδες ή ημιβραχώδες

Εκσκαφή ορυγμάτων υπογείων δικτύων σε έδαφος γαιώδες ή ημιβραχώδες περιλαμβανομένων και των εκσκαφών τυχόν υπαρχουσών ασφαλικών στρώσεων, σε κατοικημένη περιοχή ή στο εύρος κατάληψης οδικού άξονα υπό κυκλοφορία, με οποιονδήποτε τρόπο (μηχανικά μέσα με ή χωρίς χειρονακτική υποβοήθηση) εν ξηρώ ή με υπόγεια νερά (με στάθμη ηρεμούσα ή υποβιβασζόμενη με άντληση), σύμφωνα με την μελέτη και την ΕΤΕΠ 08-01-03-01 "Εκσκαφές ορυγμάτων υπογείων δικτύων".

Η κοπή των ασφαλικών στρώσεων ή των υπαρχουσών στρώσεων από σκυρόδεμα θα γίνεται υποχρεωτικά με ασφαλοκόφτη και η σχετική εργασία περιλαμβάνεται στην τιμή μονάδας του άρθρου.

Η χρήση αντλιών δεν πληρώνεται ιδιαίτερα, τόσο κατά τη διάρκεια της εκσκαφής, όσο και κατά τη διάρκεια εκτέλεσης των εργασιών εντός του ορύγματος και μέχρι της αποπεράτωσης αυτών, εκτός αν προβλέπεται άλλως στην μελέτη.

Στην τιμή περιλαμβάνονται οι σποραδικές αντιστηρίξεις των παρειών του ορύγματος (αν απαιτούνται), η μόρφωση των παρειών και του πυθμένα του ορύγματος στις απαιτούμενες διατομές σε τρόπο που να είναι δυνατή η χρήση τύπων για τη διάστρωση σκυροδέματος, η αναπέταση, ανάλογα με τον τρόπο και τα μέσα εκσκαφής, καθώς και τα τυχόν απαραίτητα δάπεδα εργασίας. Τέλος στην τιμή περιλαμβάνονται οι κάθε είδους πλάγιες μεταφορές (οριζόντιες ή κατακόρυφες).

Ως σποραδικές θεωρούνται οι αντιστηρίξεις των παρειών που το μήκος τους δεν υπερβαίνει τα 2,00 m συνολικά, ανά 20,0 m αξονικού μήκους ορύγματος. Οι ειδικές αντιστηρίξεις επιμετρώνται ιδιαίτερα, σε ολόκληρη την επιφάνεια εφαρμογής τους, σύμφωνα με τα καθοριζόμενα στη μελέτη.

Οι εκσκαφές επιμετρώνται ανά ζώνη βάθους (έως 4,00 m, από 4,01 έως 6,00 m κ.ο.κ.) και για κάθε ζώνη εφαρμόζεται η τιμή που καθορίζεται στο παρόν άρθρο, αναλόγως του πλάτους του ορύγματος και της διαχείρισης των προϊόντων.

Επισημαίνεται ότι οι καθαιρέσεις στοιχείων από άοπλο ή οπλισμένο σκυρόδεμα στο εύρος του ορύγματος επιμετρώνται ιδιαίτερα με βάση τα οικεία άρθρα του τιμολογίου.

Τιμή ανά κυβικό μέτρο (m³) ορύγματος, με βάση τις γραμμές πληρωμής που καθορίζονται από την μελέτη, ανάλογα με το πλάτος του πυθμένα, το βάθος του ορύγματος και την διαχείριση των προϊόντων εκσκαφών.

ΥΔΡ 3.10.02

Με πλάτος πυθμένα έως 3,00 m, με την φόρτωση των προϊόντων εκσκαφής επί αυτοκινήτου, την σταλία του αυτοκινήτου και την μεταφορά σε οποιαδήποτε απόσταση

ΥΔΡ 3.10.02.01**Για βάθος ορύγματος έως 4,00 m
(Αναθεωρείται με το άρθρο ΥΔΡ 6081.1)**ΕΥΡΩ Ολογράφως: Οκτώ και είκοσι πέντε λεπτά
Αριθμητικά: 8,25**A.T. 9****ΛΙΜ 2.01****Εκσκαφές πυθμένα θαλάσσης σε εδάφη Κατηγορίας Α
(Αναθεωρείται με το άρθρο ΛΙΜ 1210)**

Εκσκαφή πυθμένα θαλάσσης αποτελούμενου από υλικά που δύνανται να αποληφθούν με εκσκαπτικό εξοπλισμό αναρρόφησης ή κάδο εκσκαφής, χωρίς προηγούμενη διατάραξη/ αναμόχλευση, ήτοι υλικά υδατοπερατά, χωρίς ή με μικρή συνεκτικότητα, όπως κοκκώδη εδάφη πολύ χαλαρά έως χαλαρά (χαλαρές άμμοι, λεπτοί χάλικες, αμμοχάλικα), συνεκτικά εδάφη πολύ μαλακά έως μαλακά (άργιλοι, ιλύες, αμμοϊλύες μεγάλης περιεκτικότητας σε νερό), σε οποιοδήποτε βάθος θαλάσσης, για την εκβάθυνση λιμενολεκάνων, ή την διάνοιξη διαύλων, ή την κατασκευή αυλάκων θεμελιώσεως λιμενικών έργων, ή γενικότερα για βυθοκορήσεις ή εξυγίανση του πυθμένα, σύμφωνα με την μελέτη και την ΕΤΕΠ 09-02-01-00 "Υποθαλάσσιες εκσκαφές χωρίς χρήση εκρηκτικών υλών".

Στην τιμή μονάδας περιλαμβάνονται:

- α) Η αποκόμιση, θαλάσσια μεταφορά και απόρριψη των βυθοκορημάτων σε βάθη θαλάσσης μεγαλύτερα των 50 m, ή σε βάθη που ορίζουν αρμόδιες Υπηρεσίες (π.χ. ΓΕΝ) ή προβλέπουν οι περιβαλλοντικοί όροι, ανεξαρτήτως αποστάσεως μεταφοράς, σε θέσεις εγκεκριμένες από τις αρμόδιες Αρχές και σε διασπορά, ώστε η συντελούμενη πρόσχωση να μη μειώνει το βάθος στις θέσεις απορρίψεως πέραν των 3.00 m,
- ή/και
- β) Η μεταφορά των κατάλληλων βυθοκορημάτων, ανεξαρτήτως αποστάσεως και μεθόδου μεταφοράς, και η απόθεσή τους σε χερσαίους ή/και θαλάσσιους χώρους του έργου ή και εκτός αυτού, που προβλέπονται από την μελέτη του έργου και εγκρίνονται αρμοδίως, για την κατασκευή υφάλων ή εξάλων επιχώσεων του έργου, ή για μελλοντική χρησιμοποίησή τους.

Η ως άνω εκσκαφή, αποκόμιση, μεταφορά και απόρριψη ή απόθεση θα εκτελούνται σύμφωνα με τους περιβαλλοντικούς όρους.

Περιλαμβάνεται επίσης η δαπάνη διαμόρφωσης των προβλεπόμενων από την μελέτη του έργου υφάλων πρανών εκσκαφής ή υφάλων αναβαθμών, η δαπάνη ανέλκυσης και απόρριψης μεμονωμένων αντικειμένων οποιουδήποτε μεγέθους, βάρους και σύστασης (όπως π.χ. φυσικοί ογκόλιθοι, παλαιές αλυσίδες, άγκυρες, τεμάχια σκυροδέματος, εμπόδια οποιουδήποτε είδους, μεταλλικά τεμάχια ή εξαρτήματα κλπ) που μπορούν να ανασυρθούν με τον χρησιμοποιούμενο στο έργο εξοπλισμό ή/και με πρόσθετο πλωτό γερανό 80 ton.

Η εκσκαφή, αποκόμιση, θαλάσσια μεταφορά και απόρριψη σύμφωνα με το παρόν άρθρο, βυθοκορημάτων πάσης φύσεως, που συσσωρεύονται κατά την εκτέλεση των βυθοκορήσεων σε οποιοδήποτε σημείο του εκσκαπτομένου πυθμένα και οφείλονται είτε στις κατασκευαστικές δραστηριότητες του Αναδόχου, είτε σε φυσικούς παράγοντες (θαλάσσιοι κυματισμοί, ρεύματα κλπ) ή σε οποιαδήποτε άλλη αιτία, προ της οριστικής παραλαβής του συνόλου των προβλεπόμενων βυθοκορήσεων, δεν επιμετράται και δεν πληρώνεται ιδιαίτερα, νοείται δε ότι η πρόσθετη αυτή δαπάνη ελήφθη υπόψη από τον Ανάδοχο κατά την σύνταξη της προσφοράς του και περιλαμβάνεται ανηγμένη στις αντίστοιχες τιμές του.

Τιμή ανά κυβικό μέτρο εκσκαφής πυθμένα θαλάσσης (m³), μετρούμενο με λήψη αρχικών και τελικών διατομών.

ΕΥΡΩ Ολογράφως: Επτά και δύο λεπτά
Αριθμητικά: 7,02

A.T. 10

ΛΙΜ 1.01 Ύφαλες καθαιρέσεις τμημάτων κατασκευών λιμενικών έργων χωρίς την χρήση εκρηκτικών υλών (Αναθεωρείται με το άρθρο ΛΙΜ 1112)

Καθαίρεση υφάλων τμημάτων κάθε είδους κατασκευών λιμενικών έργων, σε οποιοδήποτε βάθος θαλάσσης, αποτελούμενων από υλικά πάσης φύσεως όπως λιθοδομές, λιθοδέματα, άοπλο ή οπλισμένο σκυρόδεμα, μεταλλικές κατασκευές κλπ, χωρίς την χρήση εκρηκτικών υλών, συμπεριλαμβανομένων των πάσης φύσεως τυχόν εμπεριεχομένων υλικών, όπως λιθορριπών ή αμμοχαλίκων πληρώσεως κυψελών τεχνητών ογκολίθων ή κυψελωτών κιβωτίων κλπ, δια χρησιμοποίησεως βραχοδια - τρητήρος ή συγκροτήματος σιδηράς σφύρας ή αεροσυμπιεστού ή ετέρου προσφορότερου κατά τον Ανάδοχο μέσου.

Στην τιμή μονάδας περιλαμβάνονται:

α) Η αποκόμιση, θαλάσσια μεταφορά και απόρριψη των προϊόντων καθαιρέσεως σε βάθη θαλάσσης μεγαλύτερα των 50 m, ή σε βάθη που ορίζουν αρμόδιες Υπηρεσίες (π.χ. ΓΕΝ) ή προβλέπουν οι περιβαλλοντικοί όροι ανεξαρτήτως αποστάσεως μεταφοράς, σε θέσεις εγκεκριμένες από τις αρμόδιες Αρχές και σε διασπορά, ώστε η συντελούμενη πρόσχωση να μη μειώνει το βάθος στις θέσεις απορρίψεως πέραν των 3.00 m,

ή/και

β) Η μεταφορά των κατάλληλων προϊόντων καθαίρεσης, ανεξαρτήτως αποστάσεως και μεθόδου μεταφοράς, και η απόθεσή τους σε χερσαίους ή/και θαλάσσιους χώρους του έργου ή και εκτός αυτού, που προβλέπονται από την μελέτη και εγκρίνονται αρμοδίως, προς χρήση στο έργο ή μελλοντική χρησιμοποίησή τους

Η ως άνω καθαίρεση, αποκόμιση, μεταφορά και απόρριψη ή απόθεση θα εκτελούνται σύμφωνα με τους περιβαλλοντικούς όρους.

Περιλαμβάνεται επίσης η δαπάνη ανέλκυσης και απόρριψης μεμονωμένων αντικειμένων οποιουδήποτε μεγέθους, βάρους και σύστασης (όπως π.χ. φυσικοί ογκόλιθοι, παλαιές αλυσίδες, άγκυρες, τεμάχια σκυροδέματος, εμπόδια οποιουδήποτε είδους, μεταλλικά τεμάχια ή εξαρτήματα κλπ) που μπορούν να ανασυρθούν με τον χρησιμοποιούμενο εξοπλισμό.

Η ανάσυρση ή εκσκαφή, αποκόμιση, θαλάσσια μεταφορά και απόρριψη σύμφωνα με το παρόν άρθρο, προϊόντων καθαίρεσης πάσης φύσεως και μεγέθους, ή πάσης φύσεως εμπεριεχομένων στις προς καθαίρεση κατασκευές υλικών, όπως λιθορριπές, αμμοχάλικα πληρώσεως κυψελών τεχνητών ογκολίθων ή κυψελωτών κιβωτίων κλπ, που συσσωρεύονται κατά την εκτέλεση των καθαιρέσεων σε οποιοδήποτε σημείο του πυθμένα και οφείλονται είτε στις κατασκευαστικές δραστηριότητες του Αναδόχου, είτε σε φυσικούς παράγοντες (θαλάσσιοι κυματισμοί, ρεύματα κλπ ή σε οποιαδήποτε άλλη αιτία, προ της οριστικής παραλαβής του συνόλου των προβλεπόμενων καθαιρέσεων, δεν αναγνωρίζεται, δεν επιμετράται και δεν πληρώνεται ιδιαίτερα, νοείται δε ότι η πρόσθετη αυτή δαπάνη ελήφθη υπόψη από τον Ανάδοχο κατά την σύνταξη της προσφοράς του και περιλαμβάνεται ανηγμένη στις αντίστοιχες τιμές του.

Ενιαία τιμή ανά κυβικό μέτρο με επιμέτρηση του όγκου της προς καθαίρεση κατασκευής ή τμήματος αυτής.

ΕΥΡΩ Ολογράφως: Είκοσι ένα και τριάντα δύο λεπτά
Αριθμητικά: 21,32

A.T. 11**ΛΙΜ 1.03**

Έξαλες καθαιρέσεις τμημάτων κατασκευών λιμενικών έργων χωρίς την χρήση εκρηκτικών υλών (Αναθεωρείται με το άρθρο ΛΙΜ 1123)

Καθαίρεση εξάλων τμημάτων κάθε είδους κατασκευών λιμενικών έργων, σε οποιοδήποτε ύψος άνω της θαλάσσης, αποτελούμενων από υλικά πάσης φύσεως όπως λιθοδομές, λιθοδέματα, άοπλο ή οπλισμένο σκυρόδεμα, μεταλλικές κατασκευές κλπ, καθώς και των ενσωματωμένων σε αυτά εξαρτημάτων όπως αγωγοί, μεταλλικά εξαρτήματα, δέστρες, προσκρουστήρες, κλίμακες, εξοπλισμός θαλάσσιας σήμανσης κλπ, χωρίς την χρήση εκρηκτικών υλών, συμπεριλαμβανομένων των πάσης φύσεως τυχόν εμπεριεχομένων υλικών, όπως λιθορριπών ή αμμοχαλίκων πληρώσεως κυψελών τεχνητών ογκολίθων ή κυψελωτών κιβωτίων κλπ.

Στην τιμή μονάδας περιλαμβάνονται:

α) Η αποκόμιση, θαλάσσια μεταφορά και απόρριψη των προϊόντων καθαιρέσεως σε βάθη θαλάσσης μεγαλύτερα των 50 m, ή σε βάθη που ορίζουν αρμόδιες Υπηρεσίες (π.χ. ΓΕΝ) ή προβλέπουν οι περιβαλλοντικοί όροι ανεξαρτήτως αποστάσεως μεταφοράς, σε θέσεις εγκεκριμένες από τις αρμόδιες Αρχές και σε διασπορά, ώστε η συντελούμενη πρόσχωση να μη μειώνει το βάθος στις θέσεις απορρίψεως πέραν των 3.00 m,

ή/και

β) Η μεταφορά των κατάλληλων προϊόντων καθαίρεσης, ανεξαρτήτως αποστάσεως και μεθόδου μεταφοράς, και η απόθεσή τους σε χερσαίους ή/και θαλάσσιους χώρους του έργου ή και εκτός αυτού, που προβλέπονται από την μελέτη του έργου, και εγκρίνονται αρμοδίως, προς χρήση στο έργο ή προς μελλοντική χρησιμοποίησή τους,

Η ως άνω καθαίρεση, αποκόμιση, μεταφορά και απόρριψη ή απόθεση θα εκτελούνται σύμφωνα με τους περιβαλλοντικούς όρους.

Ενιαία τιμή ανά κυβικό μέτρο με επιμέτρηση του όγκου της προς καθαίρεση κατασκευής ή τμήματος αυτής

ΕΥΡΩ Ολογράφως: Είκοσι και τριάντα δύο λεπτά
Αριθμητικά: 20,32

A.T. 12**ΟΔΟ ΣΧ.1**

Κόστος υποδοχής σε αποδεκτούς χώρους, των αποβλήτων από εκσκαφές, κατασκευές και κατεδαφίσεις (ΑΕΚΚ) δυνάμει της υπ' αριθμ.11/19-06-2017 Εγκ. του ΥΜΕ

Σύμφωνα με την υπ' αριθμ. 11 Εγκύκλιο/19-6-2017 Α.Π ΔΝΣγ/οικ 44038/ΦΝ466 του Υπουργείου Υποδομών και Μεταφορών, στην τιμή περιλαμβάνεται το κόστος υποδοχής σε αποδεκτούς χώρους, των αποβλήτων από εκσκαφές, κατασκευές και κατεδαφίσεις (ΑΕΚΚ), όπως αυτά καθορίζονται στην ΚΥΑ 36259/1757/Ε103/2010 (1312Β/2010) και εξειδικεύονται με την Εγκύκλιο αρ. πρωτ. οικ 4834/25-1-2013 του ΥΠΕΚΑ. Όπου «ως κόστος υποδοχής σε αποδεκτούς χώρους» νοείται το κόστος χρήσης του συγκεκριμένου χώρου από την παράδοση των υλικών αυτών και την επέκρινά διαχείρισή τους».

Τιμή ανά τόνο (tn)

ΕΥΡΩ Ολογράφως: Τρία και οκτώ λεπτά
Αριθμητικά: 3,08

Ομάδα 1.2: Τεχνικά έργα**A.T. 13****ΟΔΟ Β-29****Κατασκευές από σκυρόδεμα**

Κατασκευές τεχνικών έργων κάθε είδους και οποιουδήποτε ανοίγματος και ύψους από σκυρόδεμα που παρασκευάζεται σε μόνιμο ή εργοταξιακό συγκρότημα παραγωγής, με θραυστά αδρανή λατομείου κατάλληλης κοκκομέτρησης και διαστάσεων μέγιστου κόκκου, τσιμέντο κατάλληλης κατηγορίας, αντοχής και ποσότητας, ως και τα τυχόν αναγκαία ρευστοποιητικά, υπερρευστοποιητικά, αερακτικά, σταθεροποιητικά κλπ πρόσμικτα.

Στις τιμές μονάδας των κατασκευών από σκυρόδεμα περιλαμβάνονται:

- η προμήθεια και μεταφορά από οποιαδήποτε απόσταση, των πάσης φύσεως υλικών παρασκευής εργοταξιακού σκυροδέματος, η προμήθεια και μεταφορά στην εκάστοτε θέση σκυροδέτησης ετοίμου σκυροδέματος,
- η προσκόμιση, τοποθέτηση, χρήση και απομάκρυνση μετά το τέλος των εργασιών των πάσης φύσεως απαιτούμενων ικριωμάτων, ξυλοτύπων ή σιδηροτύπων (επιπέδων, καμπύλων ή στρεβλών επιφανειών), καθώς και ειδικών συστημάτων και εξοπλισμού που απαιτούνται κατά περίπτωση (συστήματα προκατασκευής, προώθησης, προβολο-δόμησης, αναρριχόμενοι σιδηρότυποι κλπ),
- τα πάσης φύσεως μηχανήματα και εξοπλισμός και μέσα για την παραγωγή, μεταφορά, άντληση, ανύψωση, καταβιβασμό, ανάμειξη, δόνηση κλπ. του σκυροδέματος
- η διαμόρφωση των ικριωμάτων, των ξυλοτύπων, των φορέων για προώθηση και προβολοδόμηση καθώς
- η μερική ή ολική απώλεια των σωμάτων διαμόρφωσης κιβωτιομόρφων, κυλινδρικών ή άλλης μορφής κενών,
- η επεξεργασία των κατασκευαστικών αρμών.
- η συντήρηση του σκυροδέματος με οποιοδήποτε μέσο (λινάτσες, χημικά υγρά κλπ) μέχρι τη σκλήρυνσή του,

Επίσης περιλαμβάνονται, ανηγμένες στις τιμές μονάδας:

- οι δαπάνες των αναγκαίων μελετών σύνθεσης σκυροδέματος,
- οι δαπάνες των μελετών της κατασκευαστικής μεθόδου, των βοηθητικών εγκαταστάσεων και των πάσης φύσεως ικριωμάτων (πλην των μελετών που αφορούν στις μεθόδους προβολοδόμησης, προώθησης και προωθούμενων αυτοφερομένων δοκών),
- η δαπάνη δειγματοληψιών, ελέγχων, δοκιμών και μετρήσεων,
- οι δαπάνες δημιουργίας ανοιγμάτων στα ικριώματα κατά τη σκυροδέτηση φορέα γεφυρών διαστάσεων 4,50 x 10,00 m ανά κλάδο για τη διέλευση της κυκλοφορίας
- η πρόσδοση στο χρησιμοποιούμενο σκυρόδεμα, εκτός από τη θλιπτική αντοχή, χαρακτηριστικών που εξασφαλίζουν τον προβλεπόμενο από την μελέτη τύπο του επιφανειακού τελειώματος, βάσει του οποίου θα γίνεται η αποδοχή ή η απόρριψη της κατασκευής, που εκτελέσθηκε (προσαρμογή κοκκομετρικής διαβάθμισης αδρανών, προσθήκη καταλλήλων προσμίκτων κλπ).

Η επιμέτρηση του σκυροδέματος θα γίνεται για κάθε κατηγορία κατασκευών σε πραγματικούς όγκους, σύμφωνα με τη μελέτη, μη αφαιρουμένων των οπλισμών, των σωλήνων προεντάσεως (σε περίπτωση προεντεταμένου σκυροδέματος) ή των κενών διέλευσης αγωγών, των γραμμικών σκοτιών διατομής μέχρι 10 cm² και των επιφανειακών εσοχών βάθους μέχρι 5 cm, αφαιρουμένων όμως των κενών που διαμορφώνονται με σκοπό τη μείωση του όγκου του σκυροδέματος.

Η επιμέτρηση του σκυροδέματος που διαστρώνεται χωρίς τη χρήση ξυλοτύπων, θα γίνεται με βάση τις διαστάσεις των σχεδίων της μελέτης, χωρίς να επιμετράται ο τυχόν επιπλέον όγκος που διαστρώθηκε λόγω έλλειψης ξυλοτύπων.

Όπου στα άρθρα του σκυροδέματος αναφέρεται το ύψος από το έδαφος, νοείται το ύψος του κάτω πέλματος του φορέα από τη φυσική επιφάνεια του εδάφους και όχι την τυχόν διαμορφούμενη μετά από εκσκαφή.

Οι τιμές των κατασκευών από σκυρόδεμα του παρόντος Τιμολογίου είναι γενικής εφαρμογής και δεν εξαρτώνται από το μέγεθος αυτών, την ολοκλήρωσή τους σε μία ή περισσότερες φάσεις (τμηματική εκτέλεση) ή τυχόν τοπικούς περιορισμούς και δυσχέρειες (εξασφάλιση της κυκλοφορίας κατά την διάρκεια της κατασκευής, στενότητα χώρου, προστασία γειτονικών κατασκευών, δυσχέρειες προσέγγισης του σκυροδέματος, σκυροδέτηση υπό ακραίες καιρικές συνθήκες κλπ).

Οι εργασίες θα εκτελούνται σύμφωνα με τις ακόλουθες ΕΤΕΠ, στο μέτρο που εκάστη αφορά τον κάθε τύπο κατασκευής:

| | |
|--------------|--|
| 01-01-01-00: | Παραγωγή και μεταφορά σκυροδέματος |
| 01-01-02-00: | Διάστρωση και συμπύκνωση σκυροδέματος |
| 01-01-03-00: | Συντήρηση σκυροδέματος |
| 01-01-04-00: | Εργοταξιακά συγκροτήματα παραγωγής σκυροδέματος |
| 01-01-05-00: | Δονητική συμπύκνωση σκυροδέματος |
| 01-01-07-00: | Σκυροδετήσεις ογκωδών κατασκευών |
| 01-03-00-00: | Ικριώματα |
| 01-04-00-00: | Καλούπια κατασκευών από σκυρόδεμα (τύποι) |
| 01-05-00-00: | Διαμόρφωση τελικών επιφανειών σε έγχυτο σκυρόδεμα χωρίς χρήση επιχρισμάτων |

Τιμή ανά κυβικό μέτρο έτοιμης κατασκευής από σκυρόδεμα

| | |
|---------------------|---|
| ΟΔΟ Β-29.3 | Κατασκευές από σκυρόδεμα κατηγορίας C16/20 |
| ΟΔΟ Β-29.3.1 | Κατασκευή ρείθρων, τραπεζοειδών τάφρων, στρώσεων προστασίας στεγάνωσης γεφυρών κλπ με σκυρόδεμα C16/20 (Αναθεωρείται με το άρθρο ΟΔΟ 2532) |

Κατασκευή κρασπέδων, ρείθρων, επενδεδυμένων τραπεζοειδών και τριγωνικών τάφρων, κοιτοστρώσεων, επενδύσεων κοίτης ρεμάτων, τοίχων που δεν ανήκουν στην κατηγορία "λεπτοτόιχων", στρώσεων προστασίας στεγάνωσης γεφυρών κλπ με σκυρόδεμα C16/20 άοπλο ή ελαφρώς οπλισμένο.

| | | |
|------|-------------|-------------|
| ΕΥΡΩ | Ολογράφως: | Ογδόντα έξι |
| | Αριθμητικά: | 86,00 |

A.T. 14

| | |
|-----------------|---------------------------------|
| ΟΔΟ Β-29 | Κατασκευές από σκυρόδεμα |
|-----------------|---------------------------------|

Κατασκευές τεχνικών έργων κάθε είδους και οποιουδήποτε ανοίγματος και ύψους από σκυρόδεμα που παρασκευάζεται σε μόνιμο ή εργοταξιακό συγκρότημα παραγωγής, με θραυστά αδρανή λατομείου κατάλληλης κοκκομέτρησης και διαστάσεων μέγιστου κόκκου, τσιμέντο κατάλληλης κατηγορίας, αντοχής και ποσότητας, ως και τα τυχόν αναγκαία ρευστοποιητικά, υπερρευστοποιητικά, αερακτικά, σταθεροποιητικά κλπ πρόσμικτα.

Στις τιμές μονάδας των κατασκευών από σκυρόδεμα περιλαμβάνονται:

- η προμήθεια και μεταφορά από οποιαδήποτε απόσταση, των πάσης φύσεως υλικών παρασκευής εργοταξιακού σκυροδέματος, η προμήθεια και μεταφορά στην εκάστοτε θέση σκυροδέτησης ετοίμου σκυροδέματος,
- η προσκόμιση, τοποθέτηση, χρήση και απομάκρυνση μετά το τέλος των εργασιών των πάσης φύσεως απαιτούμενων ικριωμάτων, ξυλοτύπων ή σιδηροτύπων (επιπέδων, καμπύλων ή στρεβλών επιφανειών), καθώς και ειδικών συστημάτων και εξοπλισμού που απαιτούνται κατά

περίπτωση (συστήματα προκατασκευής, προώθησης, προβολο-δόμησης, αναρριχόμενοι σιδηρότυποι κλπ),

- τα πάσης φύσεως μηχανήματα και εξοπλισμός και μέσα για την παραγωγή, μεταφορά, άντληση, ανύψωση, καταβιβασμό, ανάμειξη, δόνηση κλπ. του σκυροδέματος
- η διαμόρφωση των ικριωμάτων, των ξυλοτύπων, των φορέων για προώθηση και προβολοδόμηση καθώς
- η μερική ή ολική απώλεια των σωμάτων διαμόρφωσης κιβωτιομόρφων, κυλινδρικών ή άλλης μορφής κενών,
- η επεξεργασία των κατασκευαστικών αρμών.
- η συντήρηση του σκυροδέματος με οποιοδήποτε μέσο (λινάτσες, χημικά υγρά κλπ) μέχρι τη σκλήρυνσή του,

Επίσης περιλαμβάνονται, ανηγμένες στις τιμές μονάδας:

- οι δαπάνες των αναγκαίων μελετών σύνθεσης σκυροδέματος,
- οι δαπάνες των μελετών της κατασκευαστικής μεθόδου, των βοηθητικών εγκαταστάσεων και των πάσης φύσεως ικριωμάτων (πλην των μελετών που αφορούν στις μεθόδους προβολοδόμησης, προώθησης και προωθούμενων αυτοφερομένων δοκών),
- η δαπάνη δειγματοληψιών, ελέγχων, δοκιμών και μετρήσεων,
- οι δαπάνες δημιουργίας ανοιγμάτων στα ικριώματα κατά τη σκυροδέτηση φορέα γεφυρών διαστάσεων 4,50 x 10,00 m ανά κλάδο για τη διέλευση της κυκλοφορίας
- η πρόσδοση στο χρησιμοποιούμενο σκυρόδεμα, εκτός από τη θλιπτική αντοχή, χαρακτηριστικών που εξασφαλίζουν τον προβλεπόμενο από την μελέτη τύπο του επιφανειακού τελειώματος, βάσει του οποίου θα γίνεται η αποδοχή ή η απόρριψη της κατασκευής, που εκτελέστηκε (προσαρμογή κοκκομετρικής διαβάθμισης αδρανών, προσθήκη καταλλήλων προσμίκτων κλπ).

Η επιμέτρηση του σκυροδέματος θα γίνεται για κάθε κατηγορία κατασκευών σε πραγματικούς όγκους, σύμφωνα με τη μελέτη, μη αφαιρουμένων των οπλισμών, των σωλήνων προεντάσεως (σε περίπτωση προεντεταμένου σκυροδέματος) ή των κενών διέλευσης αγωγών, των γραμμικών σκοτιών διατομής μέχρι 10 cm² και των επιφανειακών εσοχών βάθους μέχρι 5 cm, αφαιρουμένων όμως των κενών που διαμορφώνονται με σκοπό τη μείωση του όγκου του σκυροδέματος.

Η επιμέτρηση του σκυροδέματος που διαστρώνεται χωρίς τη χρήση ξυλοτύπων, θα γίνεται με βάση τις διαστάσεις των σχεδίων της μελέτης, χωρίς να επιμετράται ο τυχόν επιπλέον όγκος που διαστρώθηκε λόγω έλλειψης ξυλοτύπων.

Όπου στα άρθρα του σκυροδέματος αναφέρεται το ύψος από το έδαφος, νοείται το ύψος του κάτω πέλματος του φορέα από τη φυσική επιφάνεια του εδάφους και όχι την τυχόν διαμορφούμενη μετά από εκσκαφή.

Οι τιμές των κατασκευών από σκυρόδεμα του παρόντος Τιμολογίου είναι γενικής εφαρμογής και δεν εξαρτώνται από το μέγεθος αυτών, την ολοκλήρωσή τους σε μία ή περισσότερες φάσεις (τμηματική εκτέλεση) ή τυχόν τοπικούς περιορισμούς και δυσχέρειες (εξασφάλιση της κυκλοφορίας κατά την διάρκεια της κατασκευής, στενότητα χώρου, προστασία γειτονικών κατασκευών, δυσχέρειες προσέγγισης του σκυροδέματος, σκυροδέτηση υπό ακραίες καιρικές συνθήκες κλπ).

Οι εργασίες θα εκτελούνται σύμφωνα με τις ακόλουθες ΕΤΕΠ, στο μέτρο που εκάστη αφορά τον κάθε τύπο κατασκευής:

- 01-01-01-00: Παραγωγή και μεταφορά σκυροδέματος
- 01-01-02-00: Διάστρωση και συμπύκνωση σκυροδέματος
- 01-01-03-00: Συντήρηση σκυροδέματος
- 01-01-04-00: Εργοταξιακά συγκροτήματα παραγωγής σκυροδέματος
- 01-01-05-00: Δονητική συμπύκνωση σκυροδέματος
- 01-01-07-00: Σκυροδετήσεις ογκωδών κατασκευών
- 01-03-00-00: Ικριώματα

01-04-00-00: Καλούπια κατασκευών από σκυρόδεμα (τύποι)

01-05-00-00: Διαμόρφωση τελικών επιφανειών σε έγχυτο σκυρόδεμα χωρίς χρήση επιχρισμάτων

Τιμή ανά κυβικό μέτρο έτοιμης κατασκευής από σκυρόδεμα

ΟΔΟ Β-29.4 Κατασκευές από σκυρόδεμα κατηγορίας C20/25 και C25/30**ΟΔΟ Β-29.4.4 Μικροκατασκευές με σκυρόδεμα C20/25
(Αναθεωρείται με το άρθρο ΟΔΟ 2551)**

Κατασκευή καλυμμάτων, πυθμένα και τοιχωμάτων φρεατίων, καναλιών αποστράγγισης και ορθογωνικών τάφρων με σκυρόδεμα C20/25 άοπλο ή και οπλισμένο.

ΕΥΡΩ Ολογράφως: Εκατόν τριάντα ένα

Αριθμητικά: 131,00

A.T. 15**ΟΔΟ Β-30 Χαλύβδινος οπλισμός σκυροδεμάτων**

Προμήθεια και μεταφορά επί τόπου του έργου χάλυβα οπλισμού σκυροδέματος πάσης φύσεως κατασκευών, μορφής διατομών και κατηγορίας σύμφωνα με την μελέτη, διαμόρφωσή του σύμφωνα με την μελέτη, προσέγγιση στην θέση ενσωμάτωσης με οποιοδήποτε μέσον και τοποθέτησή του σύμφωνα με τα σχέδια οπλισμού. Εκτέλεση εργασιών σύμφωνα με την ΕΤΕΠ 01-02-01-00 "Χαλύβδινος οπλισμός σκυροδεμάτων".

Η τοποθέτηση του σιδηροπλισμού θα γίνεται μόνον μετά την παραλαβή του ξυλοτύπου ή της επιφανείας έδρασης του σκυροδέματος (π.χ. υπόστρωμα οπλισμένων δαπέδων κλπ).

Ο χάλυβας οπλισμού σκυροδεμάτων επιμετράται σε χιλιόγραμμα, ανά κατηγορία οπλισμού (χάλυβας B500A, B500C και δομικά πλέγματα) βάσει αναλυτικών Πινάκων Οπλισμού.

Εάν οι πίνακες αυτοί δεν συμπεριλαμβάνονται στην εγκεκριμένη μελέτη του έργου θα συντάσσονται με μέριμνα του Αναδόχου και θα υποβάλλονται στην Υπηρεσία προς έλεγχο και θεώρηση πριν από την έναρξη της τοποθέτησης του οπλισμού.

Οι Πίνακες θα συντάσσονται βάσει των σχεδίων της μελέτης και θα περιλαμβάνουν λεπτομερώς τις διαστάσεις των ράβδων (αναπτύγματα), τις διαμέτρους, τις θέσεις τοποθέτησης και τα μήκη υπερκάλυψης, τα βάρη ανά τρέχον μέτρο κατά διάμετρο, τα επί μέρους και τα ολικά μήκη των ράβδων, τα μερικά βάρη ανά διάμετρο και το ολικό βάρος. Οι ως άνω Πίνακες Οπλισμού, μετά την παραλαβή των οπλισμών, θα υπογράφονται από τον Ανάδοχο και την Υπηρεσία και θα αποτελούν την επιμέτρηση των οπλισμών.

Το ανά τρέχον μέτρο βάρος των ράβδων οπλισμού θα υπολογίζεται με βάση τον πίνακα 3-1 του ΚΤΧ-2008, ο οποίος παρατίθεται στην συνέχεια. Σε καμία περίπτωση δεν γίνεται αποδεκτός ο προσδιορισμός του μοναδιαίου βάρους των ράβδων βάσει ζυγολογίου.

| Όνομ. διάμετρος (mm) | Πεδίο εφαρμογής | | | | | Όνομ. διατομή (mm²) | Όνομ. μάζα/ μέτρο (kg/m) |
|----------------------------|-----------------|---|-------|--|-------|---------------------------|--------------------------------|
| | Ράβδοι | Κουλούρες και ευθυγραμμισμένα προϊόντα | | Ηλεκτροσυγκολλημένα πλέγματα και δικτυώματα | | | |
| | | B500C | B500A | B500C | B500A | | |
| 5,0 | | ↔ | | ↔ | | 19,6 | 0,154 |
| 5,5 | | ↔ | | ↔ | | 23,8 | 0,187 |
| 6,0 | ↔ | ↔ | ↔ | ↔ | ↔ | 28,3 | 0,222 |
| 6,5 | | ↔ | | ↔ | | 33,2 | 0,260 |
| 7.0 | | ↔ | | ↔ | | 38.5 | 0.302 |

| Ονομ. διάμετρος (mm) | Πεδίο εφαρμογής | | | | | Ονομ. διατομή (mm ²) | Ονομ. μάζα/ μέτρο (kg/m) |
|----------------------------|-----------------|---|-------|--|-------|--|--------------------------------|
| | Ράβδοι | Κουλούρες και ευθυγραμμισμένα προϊόντα | | Ηλεκτροσυγκολλημένα πλέγματα και δικτυώματα | | | |
| | | B500C | B500A | B500C | B500A | | |
| 7,5 | | ↔ | | ↔ | | 44,2 | 0,347 |
| 8,0 | ↔ | ↔ | ↔ | ↔ | ↔ | 50,3 | 0,395 |
| 10,0 | ↔ | | ↔ | | ↔ | 78,5 | 0,617 |
| 12,0 | ↔ | | ↔ | | ↔ | 113 | 0,888 |
| 14,0 | ↔ | | ↔ | | ↔ | 154 | 1,21 |
| 16,0 | ↔ | | ↔ | | ↔ | 201 | 1,58 |
| 18,0 | ↔ | | | | | 254 | 2,00 |
| 20,0 | ↔ | | | | | 314 | 2,47 |
| 22,0 | ↔ | | | | | 380 | 2,98 |
| 25,0 | ↔ | | | | | 491 | 3,85 |
| 28,0 | ↔ | | | | | 616 | 4,83 |
| 32,0 | ↔ | | | | | 804 | 6,31 |
| 40,0 | ↔ | | | | | 1257 | 9,86 |

Στις επιμετρούμενες μονάδες, πέραν της προμήθειας, μεταφοράς επί τόπου, διαμόρφωσης και τοποθέτησης του οπλισμού, περιλαμβάνονται ανηγμένα τα ακόλουθα:

- Η σύνδεση των ράβδων κατά τρόπο στερεό, σε όλες ανεξάρτητα τις διασταυρώσεις και όχι εναλλάξ, με σύρμα πάχους ανάλογα με τη διάμετρο και τη θέση του οπλισμού ή με ηλεκτροσυγκόλληση στην περίπτωση εγχύτων πασσάλων.
- Η προμήθεια του σύρματος πρόσδεσης.
- Η προμήθεια και τοποθέτηση αποστατήρων (spacers) για την εξασφάλιση του προβλεπόμενου από την μελέτη πάχους επικάλυψης του οπλισμού, καθώς και αρμοκλειδών (κατά ISO 15835-2).
- Οι πλάγιες μεταφορές και η διακίνηση του οπλισμού σε οποιοδήποτε ύψος από το δάπεδο εργασίας.
- Η τοποθέτηση υποστηριγμάτων (καβίλιες, αναβολείς) και ειδικών τεμαχίων ανάρτησης που τυχόν θα απαιτηθούν (εργασία και υλικά).
- Η απομείωση και φθορά του οπλισμού κατά την κοπή και κατεργασία .

Τιμή ανά χιλιόγραμμο σιδηρού οπλισμού τοποθετημένου σύμφωνα με την μελέτη.

ΟΔΟ Β-30.2

Χάλυβας οπλισμού σκυροδέματος B500C (Αναθεωρείται με το άρθρο ΟΔΟ 2612)

ΕΥΡΩ Ολογράφως: Ένα και πέντε λετπά
Αριθμητικά: 1,05

A.T. 16

ΟΔΟ Β-30

Χαλύβδινος οπλισμός σκυροδεμάτων

Προμήθεια και μεταφορά επί τόπου του έργου χάλυβα οπλισμού σκυροδέματος πάσης φύσεως κατασκευών, μορφής διατομών και κατηγορίας σύμφωνα με την μελέτη, διαμόρφωσή του σύμφωνα με την μελέτη, προσέγγιση στην θέση ενσωμάτωσης με οποιοδήποτε μέσον και τοποθέτησή του σύμφωνα με τα σχέδια οπλισμού. Εκτέλεση εργασιών σύμφωνα με την ΕΤΕΠ 01-02-01-00 "Χαλύβδινος οπλισμός σκυροδεμάτων".

Η τοποθέτηση του σιδηροοπλισμού θα γίνεται μόνον μετά την παραλαβή του ξυλοτύπου ή της επιφανείας έδρασης του σκυροδέματος (π.χ. υπόστρωμα οπλισμένων δαπέδων κλπ).

Ο χάλυβας οπλισμού σκυροδεμάτων επιμετρύται σε χιλιόγραμμα, ανά κατηγορία οπλισμού (χάλυβας B500A, B500C και δομικά πλέγματα) βάσει αναλυτικών Πινάκων Οπλισμού.

Εάν οι πίνακες αυτοί δεν συμπεριλαμβάνονται στην εγκεκριμένη μελέτη του έργου θα συντάσσονται με μέριμνα του Αναδόχου και θα υποβάλλονται στην Υπηρεσία προς έλεγχο και θεώρηση πριν από την έναρξη της τοποθέτησης του οπλισμού.

Οι Πίνακες θα συντάσσονται βάσει των σχεδίων της μελέτης και θα περιλαμβάνουν λεπτομερώς τις διαστάσεις των ράβδων (αναπτύγματα), τις διαμέτρους, τις θέσεις τοποθέτησης και τα μήκη υπερκάλυψης, τα βάρη ανά τρέχον μέτρο κατά διάμετρο, τα επί μέρους και τα ολικά μήκη των ράβδων, τα μερικά βάρη ανά διάμετρο και το ολικό βάρος. Οι ως άνω Πίνακες Οπλισμού, μετά την παραλαβή των οπλισμών, θα υπογράφονται από τον Ανάδοχο και την Υπηρεσία και θα αποτελούν την επιμέτρηση των οπλισμών.

Το ανά τρέχον μέτρο βάρος των ράβδων οπλισμού θα υπολογίζεται με βάση τον πίνακα 3-1 του ΚΤΧ-2008, ο οποίος παρατίθεται στην συνέχεια. Σε καμία περίπτωση δεν γίνεται αποδεκτός ο προσδιορισμός του μοναδιαίου βάρους των ράβδων βάσει ζυγολογίου.

| Όνομ. διάμετρος (mm) | Πεδίο εφαρμογής | | | | | Όνομ. διατομή (mm²) | Όνομ. μάζα/ μέτρο (kg/m) |
|----------------------------|-----------------|---|-------|--|-------|---------------------------|--------------------------------|
| | Ράβδοι | Κουλούρες και ευθυγραμμισμένα προϊόντα | | Ηλεκτροσυγκολλημένα πλέγματα και δικτυώματα | | | |
| | | B500C | B500A | B500C | B500A | | |
| 5,0 | | ↔ | | ↔ | | 19,6 | 0,154 |
| 5,5 | | ↔ | | ↔ | | 23,8 | 0,187 |
| 6,0 | ↔ | ↔ | ↔ | ↔ | ↔ | 28,3 | 0,222 |
| 6,5 | | ↔ | | ↔ | | 33,2 | 0,260 |
| 7,0 | | ↔ | | ↔ | | 38,5 | 0,302 |
| 7,5 | | ↔ | | ↔ | | 44,2 | 0,347 |
| 8,0 | ↔ | ↔ | ↔ | ↔ | ↔ | 50,3 | 0,395 |
| 10,0 | ↔ | | ↔ | | ↔ | 78,5 | 0,617 |
| 12,0 | ↔ | | ↔ | | ↔ | 113 | 0,888 |
| 14,0 | ↔ | | ↔ | | ↔ | 154 | 1,21 |
| 16,0 | ↔ | | ↔ | | ↔ | 201 | 1,58 |
| 18,0 | ↔ | | | | | 254 | 2,00 |
| 20,0 | ↔ | | | | | 314 | 2,47 |
| 22,0 | ↔ | | | | | 380 | 2,98 |
| 25,0 | ↔ | | | | | 491 | 3,85 |
| 28,0 | ↔ | | | | | 616 | 4,83 |
| 32,0 | ↔ | | | | | 804 | 6,31 |
| 40,0 | ↔ | | | | | 1257 | 9,86 |

Στις επιμετρούμενες μονάδες, πέραν της προμήθειας, μεταφοράς επί τόπου, διαμόρφωσης και τοποθέτησης του οπλισμού, περιλαμβάνονται ανηγμένα τα ακόλουθα:

- Η σύνδεση των ράβδων κατά τρόπο στερεό, σε όλες ανεξάρτητα τις διασταυρώσεις και όχι εναλλάξ, με σύρμα πάχους ανάλογα με τη διάμετρο και τη θέση του οπλισμού ή με ηλεκτροσυγκόλληση στην περίπτωση εγχύτων πασσάλων.
- Η προμήθεια του σύρματος πρόσδεσης.
- Η προμήθεια και τοποθέτηση αποστατήρων (spacers) για την εξασφάλιση του προβλεπόμενου από την μελέτη πάχους επικάλυψης του οπλισμού, καθώς και αρμοκλειδών (κατά ISO 15835-2).
- Οι πλάγιες μεταφορές και η διακίνηση του οπλισμού σε οποιοδήποτε ύψος από το δάπεδο εργασίας.
- Η τοποθέτηση υποστηριγμάτων (καβίλιες, αναβολείς) και ειδικών τεμαχίων ανάρτησης που τυχόν θα απαιτηθούν (εργασία και υλικά).
- Η απομείωση και φθορά του οπλισμού κατά την κοπή και κατεργασία.

Τιμή ανά χιλιόγραμμα σιδηρού οπλισμού τοποθετημένου σύμφωνα με την μελέτη.

ΟΔΟ Β-30.3**Χαλύβδινο δομικό πλέγμα Β500C
(Αναθεωρείται με το άρθρο ΥΔΡ 7018)**

ΕΥΡΩ Ολογράφως: Ένα και πέντε λεπτά
Αριθμητικά: 1,05

A.T. 17**ΟΔΟ Β-51****Πρόχυτα κράσπεδα από σκυρόδεμα
(Αναθεωρείται με το άρθρο ΟΔΟ 2921)**

Τοποθέτηση προκατασκευασμένων κρασπέδων από σκυρόδεμα κατηγορίας C20/25, διατομής πλάτους 0,15 m και ύψους 0,25 έως 0,30 m, σύμφωνα με τα σχέδια λεπτομερειών της μελέτης, με απότμηση, ευθυγράμμων ή καμπύλων, κατά ΕΛΟΤ EN 1340, προς κατασκευή νησίδων ασφαλείας, πεζοδρομίων, κόμβων κλπ, τα οποία θα παρασκευάζονται σε βιομηχανική εγκατάσταση με δόνηση και συμπίεση, αποκλεισμένης της παρασκευής τους επί τόπου του έργου με αυτοσχέδιους ξυλότυπους.

Εκτέλεση εργασιών σύμφωνα με την ΕΤΕΠ 05-02-01-00 "Κράσπεδα, ρείθρα και τάφροι ομβρίων καταστρώματος οδών επενδεδυμένες με σκυρόδεμα".

Στην τιμή μονάδας περιλαμβάνονται:

- η προμήθεια και μεταφορά των κρασπέδων και όλων των απαιτούμενων υλικών πλην του σκυροδέματος της βάσης έδρασης,
- η τοποθέτησή τους σε ευθυγραμμία ή καμπύλη στις προβλεπόμενες θέσεις από τα σχέδια οριζοντιογραφικά και υψομετρικά, με χρήση τεμαχίων μήκους όχι μικρότερου των 0,50 m, με λεία επιφάνεια, η στερέωση των κρασπέδων με κατασκευή πίσω από αυτά συνεχούς πρίσματος διατομής 0,10x0,20 m από σκυρόδεμα κατηγορίας C8/10, ο εγκιβωτισμός τους και η αρμολόγησή τους με τσιμεντοκονία αναλογίας 650 kg τσιμέντου ανά m³ άμμου.

Τιμή ανά μέτρο μήκους πλήρως τοποθετημένου κρασπέδου χωρίς την βάση έδρασής του, η οποία επιμετράται ιδιαιτέρως.

ΕΥΡΩ Ολογράφως: Οκτώ και ογδόντα λεπτά
Αριθμητικά: 8,80

A.T. 18**ΟΙΚ 38.13****Ξυλότυποι εμφανών σκυροδεμάτων
(Αναθεωρείται με το άρθρο ΟΙΚ 3841)**

Πρόσθετη τιμή επεξεργασίας σανιδώματος ξυλοτύπων χυτών τοίχων και συνήθων κατασκευών, επιπέδων ή απλής καμπυλότητας, προς απόκτηση λείων επιφανειών σκυροδέματος, σύμφωνα με την μελέτη και την ΕΤΕΠ 01-05-00-00 "Καλούπια εμφανούς (ανεπένδυτου) έγχυτου σκυροδέματος".

Τιμή ανά τετραγωνικό μέτρο (m²) ανεπτυγμένης επιφανείας.

ΕΥΡΩ Ολογράφως: Είκοσι και είκοσι πέντε λεπτά
Αριθμητικά: 20,25

A.T. 19**ΟΔΟ Β-85 ΣΧ****Προσαρμογή στάθμης υφιστάμενου φρεατίου
(Αναθεωρείται με το άρθρο ΟΔΟ 2548)**

Αποξήλωση πλαισίου έδρασης καλύμματος υφιστάμενου φρεατίου με προσοχή ώστε να μην προσκληθούν ζημιές, προσαρμογή της στάθμης των τοιχωμάτων του φρεατίου με αποξήλωση ή εφαρμογή στρώσεως ισχυρού τσιμεντοκονιαμάτος, πάκτωση του πλαισίου έδρασης στην απαιτούμενη στάθμη με ακρίβεια $\pm 5\text{mm}$ και επιμελής αρμολόγηση με την περιβάλλουσα νέα πλακόστρωση. Οι τσιμεντοκονίες τελικής διαμόρφωσης γύρω από το πλαίσιο έδρασης θα παρασκευάζονται με άμμο θαλάσσης για την αποφυγή ρηγματώσεων, ή, εναλλακτικά, θα εφαρμόζονται εποξειδικά κονιάματα.

Στην τιμή δεν συμπεριλαμβάνονται η αντικατάσταση του καλύμματος και του πλαισίου έδρασής του. Τυχόν απαιτούμενα νέα χυτοσιδηρά καλύμματα, θα επιμετρώνται ιδιαιτέρως με βάση τα οικεία άρθρα του τιμολογίου.

Τιμή ανά τεμάχιο πλήρως αποπερατωμένης εργασίας (τεμ), για φρεάτια επιφάνειας καλύμματος έως $0,50\text{m}^2$.

ΕΥΡΩ Ολογράφως: Εξήντα
Αριθμητικά: 60,00

A.T. 20**ΥΔΡ 8.04****Λιθορριπές προστασίας κοίτης και πρανών**

Προμήθεια υλικού λιθορριπών προστασίας ασβεστολιθικής σύνθεσης, μεταφορά του επί τόπου του έργου από οποιαδήποτε απόσταση και τοποθέτησή του στις προβλεπόμενες από την μελέτη θέσεις με ή χωρίς υποβοήθηση μηχανικών μέσων.

Το υλικό θα προέρχεται από υγιή πετρώματα, η δε διαβάθμισή του θα είναι σύμφωνα με τα καθοριζόμενα στην μελέτη.

Τιμή ανά κυβικό μέτρο (m^3), βάσει διατομών. Επισημαίνεται ότι δεν επιμετρώνται προς πληρωμή πάχη λιθορριπών μεγαλύτερα των προβλεπόμενων στην μελέτη.

Εάν προβλέπεται η τοποθέτηση γεωυφάσματος διαχωρισμού, αυτό επιμετράται ιδιαιτέρως με βάση το αντίστοιχο άρθρο του τιμολογίου.

ΥΔΡ 8.04.04**Με λίθους λατομείου βάρους 200 - 500 kg
(Αναθεωρείται με το άρθρο ΥΔΡ 6158)**

ΕΥΡΩ Ολογράφως: Είκοσι δύο και εβδομήντα λεπτά
Αριθμητικά: 22,70

A.T. 21**ΛΙΜ 4.02****Λιθορριπές ατομικού βάρους λίθων 0,5 έως 100 kg
(Αναθεωρείται με το άρθρο ΛΙΜ 2210)**

Κατασκευή λιθορριπών προς έδραση ή κατασκευή τμημάτων λιμενικών έργων (περιλαμβανομένων και των πυρήνων), σε οποιοδήποτε βάθος θάλασσας ή ύψος άνω αυτής, με λίθους προελεύσεως λατομείου, ατομικού βάρους 0,5 έως 100 kg, ομαλής διαβάθμισης, κατά ΕΛΟΤ EN 13383-1,

σύμφωνα με την μελέτη του έργου, την ΕΤΕΠ 09-05-01-00 “Πρίσματα λιθορριπής και εξισωτική στρώση αυτών για την έδραση θαλασσίων έργων βαρύτητας” και την ΕΤΕΠ 09-09-02-00 “Λιθορριπτος πυρήνας λιμενικών έργων βαρύτητας”.

Στην τιμή μονάδας περιλαμβάνεται η προμήθεια του υλικού λιθορριπής, η φορτο-εκφόρτωση και η χερσαία και θαλάσσια μεταφορά του ανεξαρτήτως αποστάσεως, η βύθιση, η διάστρωση και η τακτοποίηση με την βοήθεια δύτε σε οριζόντιες στρώσεις πάχους έως 1,00 m (εκτός αν άλλως καθορίζεται από την μελέτη).

Απώλειες υλικού λόγω καθιζήσεων οι οποίες θα εκδηλωθούν κατά τη διάρκεια κατασκευής του έργου, είτε από διείσδυση του υλικού στον πυθμένα ή από οποιαδήποτε άλλη αιτία, καθώς και η συνίζηση του υλικού, δεν αναγνωρίζονται, δεν επιμετρώνται και δεν πληρώνονται ιδιαίτερα, θεωρουμένου ότι η πρόσθετη αυτή δαπάνη ελήφθη υπόψη από τον Ανάδοχο κατά την σύνταξη της προσφοράς του και περιλαμβάνεται ανηγμένη στις αντίστοιχες τιμές του.

Τιμή ανά κυβικό μέτρο (m3) λιθορριπής, μετρούμενο με αρχικές και τελικές διατομές.

ΕΥΡΩ Ολογράφως: Δεκαεπτά και τριάντα δύο λεπτά
Αριθμητικά: 17,32

A.T. 22

ΛΙΜ 4.08 Θωράκιση λιμενικών έργων με φυσικούς ογκολίθους προέλευσης λατομείου

Κατασκευή θωράκισης εξωτερικών λιμενικών έργων, σε οποιοδήποτε βάθος θάλασσας ή ύψος άνω αυτής, από φυσικούς λίθους προελεύσεως λατομείου, κατά ΕΛΟΤ EN 13383-1, σύμφωνα με την μελέτη και την ΕΤΕΠ 09-06-01-00 “Θωρακίσεις Πρανών Λιμενικών Έργων και Έργων προστασίας ακτών”.

Στην τιμή μονάδας περιλαμβάνεται η προμήθεια των φυσικών ογκολίθων, η φορτο-εκφόρτωση και η χερσαία και θαλάσσια μεταφορά τους ανεξαρτήτως αποστάσεως, η βύθιση, η διάστρωση και η τακτοποίηση και διαμόρφωση της κεκλιμένης παρειάς με την βοήθεια δύτε.

Τιμή ανά κυβικό μέτρο (m3), μετρούμενο με αρχικές και τελικές διατομές.

ΛΙΜ 4.08.01 Με φυσικούς ογκολίθους ατομικού βάρους 200 - 1500 kg (Αναθεωρείται με το άρθρο ΛΙΜ 2310)

ΕΥΡΩ Ολογράφως: Δεκαεννέα και ογδόντα δύο λεπτά
Αριθμητικά: 19,82

A.T. 23

ΛΙΜ 5.01 Συμπαγείς τεχνητοί ογκολίθοι από σκυρόδεμα

Κατασκευή έργων με συμπαγείς τεχνητούς ογκολίθους (Τ.Ο.) από σκυρόδεμα, σε οποιοδήποτε βάθος θαλάσσης ή ύψος άνω αυτής, σύμφωνα με την μελέτη και την ΕΤΕΠ 09-07-01-00 “Συμπαγείς ογκολίθοι λιμενικών έργων από σκυρόδεμα”.

Στις τιμές μονάδος περιλαμβάνονται:

- η προμήθεια ετοιμού σκυροδέματος της προβλεπόμενης από την μελέτη κατηγορίας ή η επιτόπου παραγωγή του σύμφωνα με την εγκεκριμένη μελέτη συνθέσεως
- τα τυχόν απαιτούμενα πρόσθετα/πρόσμικτα σκυροδέματος

- οι ποιοτικοί έλεγχοι του ετοιμού ή εργοταξιακού σκυροδέματος
- η προσκόμιση, συναρμολόγηση, χρήση, αποσυναρμολόγηση και οι μετακινήσεις των σιδηροτύπων
- η προσέγγιση και διάστρωση του σκυροδέματος στους τύπους σε στρώσεις πάχους έως 0,40 m και η συμπίκνωσή του με δονητές.
- η συντήρηση του σκυροδέματος μετά την αφαίρεση των σιδηροτύπων
- η φορτοεκφόρτωση των ογκολίθων (αφού παρέλθει ο προβλεπόμενος από την μελέτη χρόνος σκλήρυνσης του σκυροδέματος) και η χερσαία και θαλάσσια μεταφορά τους στις θέσεις τοποθέτησης, με χρήση καταλλήλου μηχανικού εξοπλισμού
- η βύθιση, τοποθέτηση και τακτοποίηση των ογκολίθων με την βοήθεια καταδυτικού συνεργείου
- η προφόρτιση των στηλών των τεχνητών ογκολίθων σύμφωνα με τα καθοριζόμενα στην μελέτη

Για την τμηματική τιμολόγηση των εργασιών, ορίζεται ότι η κατασκευή των Τ.Ο. αποτελεί το 70% της συνολικής τιμής του παρόντος άρθρου.

Τιμή ανά κυβικό μέτρο ογκολίθου (m³), αφαιρουμένων των πάσης φύσεως εγκοπών που προβλέπονται από την μελέτη, ή οφείλονται στο σύστημα άρσης των Τ.Ο.

**ΛΙΜ 5.01.01 Συμπαγείς τεχνητοί ογκολίθοι βάρους μέχρι 35 τόνων
(Αναθεωρείται με το άρθρο ΛΙΜ 3110)**

ΕΥΡΩ Ολογράφως: Ενενήντα πέντε
Αριθμητικά: 95,00

A.T. 24

**ΛΙΜ 8.01.03 ΣΧ Ανωδομές λιμενικών έργων από άοπλο ή ελαφρώς οπλισμένο, έγχυτο επί τόπου σκυρόδεμα, κατηγορίας C30/37
(Αναθεωρείται με το άρθρο ΛΙΜ 4240)**

Κατασκευή ανωδομών λιμενικών έργων από άοπλο ή ελαφρώς οπλισμένο σκυρόδεμα (κρηπιδοτοίχων, προβλητών, μώλων, κυματοθραυστών, νησίδων κλπ), κατηγορίας C30/37 σε οποιοδήποτε ύψος άνω της θάλασσας, σύμφωνα με την μελέτη και την ΕΤΕΠ 09-09-01-00 "Ανωδομές Λιμενικών Έργων από άοπλο ή ελαφρώς οπλισμένο σκυρόδεμα".

Στις τιμές μονάδας περιλαμβάνονται:

- η προμήθεια ετοιμού σκυροδέματος της προβλεπόμενης από την μελέτη κατηγορίας ή η επί τόπου παραγωγή του σύμφωνα με την εγκεκριμένη μελέτη συνθέσεως
- τα τυχόν απαιτούμενα πρόσθετα/πρόσμικτα σκυροδέματος
- οι ποιοτικοί έλεγχοι του ετοιμού ή εργοταξιακού σκυροδέματος
- η προσκόμιση, συναρμολόγηση, χρήση, αποσυναρμολόγηση και οι μετακινήσεις των απαιτούμενων σιδηροτύπων, συνδέσμων και ικριωμάτων
- η προσκόμιση και διάστρωση του σκυροδέματος στους τύπους σε στρώσεις πάχους όχι μεγαλύτερου των 0.40 m, καθώς και η συμπίκνωσή του ανά στρώση με δονητές
- η επίπαση της τελευταίας (άνω) στρώσεως της ανωδομής με μίγμα σκληρών αδρανών και τσιμέντου, σύμφωνα με την μελέτη συνθέσεως, το οποίο ενσωματώνεται στην μάζα του νωπού σκυροδέματος, καθώς και η διαμόρφωση της τελικής επιφάνειας με μηχανικά μέσα ή /και χειρωνακτική υποβοήθηση
- η συντήρηση του σκυροδέματος
- η διαμόρφωση εγκαρσίων αρμών διαστολής στις θέσεις που προβλέπονται από την μελέτη και η πλήρωση και σφράγιση αυτών (εργασία και υλικά), σύμφωνα με τα καθοριζόμενα στην μελέτη
- ο εγκιβωτισμός στο σκυρόδεμα σωλήνων διέλευσης παροχών, η διαμόρφωση φρεατίων, καναλιών, θέσεων πακτώσεως δεσμών, προσκρουστήρων, κρίκων προσδέσεως, κλιμάκων

αναρριχήσεως και λοιπών στοιχείων εξοπλισμού ανωδομής λιμενικών έργων, σύμφωνα με τα καθοριζόμενα στην μελέτη

Ο σιδηροπλισμός, τα βλήτρα στις θέσεις των αρμών (dowels), οι σωληνώσεις διέλευσης δικτύων και τα στοιχεία αγκύρωσης του εξοπλισμού ανωδομής επιμετρώνται ιδιαίτερα, σύμφωνα με τα οικεία άρθρα του Τιμολογίου

Τιμή ανά κυβικό μέτρο σκυροδέματος (m³).

ΕΥΡΩ Ολογράφως: Εκατόν
Αριθμητικά: 100,00

A.T. 25

ΥΔΡ 5.07 Στρώσεις έδρασης και εγκιβωτισμός σωλήνων με άμμο προελεύσεως λατομείου (Αναθεωρείται με το άρθρο ΥΔΡ 6069)

Στρώσεις έδρασης και εγκιβωτισμός σωλήνων εντός ορύγματος με άμμο προέλευσης λατομείου, σύμφωνα με τις τυπικές διατομές της μελέτης και την ΕΤΕΠ 08-01-03-02 "Επανεπίχωση ορυγμάτων υπογείων δικτύων"

Στην τιμή μονάδας περιλαμβάνονται:

- α. Η προμήθεια και μεταφορά άμμου λατομείου επί τόπου του έργου.
- β. Η προσέγγιση, έκριψη και διάστρωση του υλικού στο όρυγμα.
- γ. Η ισοπέδωση της στρώσης έδρασης και η τύπανση ή ελαφρά συμπίκνωση της στρώσης εγκιβωτισμού έτσι ώστε να περιβάλλει πλήρως τους σωλήνες, με ιδιαίτερη προσοχή για την αποφυγή ζημιών στην σωληνογραμμή.

Τιμή για ένα κυβικό μέτρο (m³) επίχωσης ως ανωτέρω, σύμφωνα με τις προβλεπόμενες από την μελέτη γραμμές πληρωμής (τυπικές διατομές αγωγών)

ΕΥΡΩ Ολογράφως: Δεκαπέντε
Αριθμητικά: 15,00

A.T. 26

ΥΔΡ 5.10 Φίλτρα στραγγιστηρίων από διαβαθμισμένα αδρανή (Αναθεωρείται με το άρθρο ΟΔΟ 2815)

Κατασκευή φίλτρων αποστράγγισης από κατάλληλα διαβαθμισμένα θραυστά αδρανή, μονοβαθμίων ή διβαθμίων, γραμμικών στραγγιστηρίων (περιβολή διάτρητων σωλήνων, πλήρωση αποστραγγιστικών τάφρων) και επιφανειακών αποστραγγίσεων (φίλτρα πρανών, στρώσεις στράγγισης με ή χωρίς γεωσυνθετικά κ.λπ.), στις θέσεις και με τα χαρακτηριστικά που προβλέπονται από την μελέτη, σύμφωνα με την ΕΤΕΠ 08-03-02-00 "Φίλτρα στραγγιστηρίων από διαβαθμισμένα αδρανή".

Στην τιμή μονάδας περιλαμβάνεται η προμήθεια αδρανών της προβλεπόμενης κοκκομετρικής διαβάθμισης, η μεταφορά τους στην θέση ενσωμάτωσης από οποιαδήποτε απόσταση, η προσέγγιση, η διάστρωση και συμπίκνωσή τους (ελαφρά στην περίπτωση των γραμμικών στραγγιστηρίων, σύμφωνα με την μελέτη για τις αποστραγγιστικές στρώσεις).

Επιμέτρηση εντός των ορίων των διαστάσεων της μελέτης (διατομή γραμμικού στραγγιστηρίου, πάχος αποστραγγιστικής στρώσης). Κατά την επιμέτρηση του όγκου του φίλτρου των γραμμικών στραγγιστηρίων θα αφαιρείται η διατομή του διατρήτου σωλήνα.

Τιμή ανά κυβικό μέτρο τοποθετημένου υλικού φίλτρου.

ΕΥΡΩ Ολογράφως: Εννέα
Αριθμητικά: 9,00

A.T. 27

ΟΔΟ Α-26

Σφραγιστική στρώση αργιλικού υλικού (Αναθεωρείται με το άρθρο ΟΔΟ 3121Α)

Κατασκευή σφραγιστικής στρώσης από επιλεγμένο αργιλικό υλικό μικρής έως μέσης πλαστικότητας $15\% \leq PI \leq 30\%$, πάχους τουλάχιστον 30 cm, στις θέσεις και πάχη που προβλέπονται από την γεωτεχνική μελέτη, με βαθμό συμπίκνωσης τουλάχιστον 95% της πυκνότητας, που επιτυγχάνεται εργαστηριακά κατά την τροποποιημένη δοκιμή Proctor (Proctor modified κατά ΕΛΟΤ EN 13286-2).

Στην τιμή μονάδας περιλαμβάνονται:

- η προμήθεια και μεταφορά επί τόπου του έργου του επιλεγμένου αργιλικού υλικού,
- η διάστρωση και η συμπίκνωσή του κατά στρώσεις .

Τιμή ανά κυβικό μέτρο.

ΕΥΡΩ Ολογράφως: Επτά και πενήντα λεπτά
Αριθμητικά: 7,50

A.T. 28

ΟΔΟ Β-64

Γεωυφάσματα

ΟΔΟ Β-64.4

Γεωυφάσματα επένδυσης σιράγγων ανοικτής εκσκαφής (C&C)

Προμήθεια, μεταφορά επί τόπου, προσέγγιση και τοποθέτηση μη υφαντού γεωυφάσματος, για την διαμόρφωση, σύμφωνα με την μελέτη, του συστήματος στεγάνωσης των κατακόρυφων στοιχείων και των φορέων (επιπέδων και καμπύλων) των σιράγγων ανοικτής εκσκαφής (C&C), εφελκυστικής αντοχής κατά την κυρία διεύθυνση ≥ 20 kN/m κατά ΕΛΟΤ EN ISO 10319 και ενεργούς διαμέτρου πόρων 0,15 mm κατά EN ISO 12956.

Στη τιμή μονάδας περιλαμβάνονται:

- η προμήθεια του γεωυφάσματος επί τόπου του έργου και οι πλάγιες μεταφορές του
- το προσωπικό, ο εξοπλισμός και τα μέσα που απαιτούνται για την εκτέλεση των εργασιών
- η κοπή του στις κατάλληλες διαστάσεις
- η προσέγγιση και η ελεύθερη τοποθέτησή του ή η ανάρτησή του από την στέψη των κατακόρυφων στοιχείων
- η επικάλυψη των παρακειμένων φύλλων κατά τουλάχιστον 20 cm και η συρραφή τους
- οι διαμορφώσεις του γεωυφάσματος στα άκρα, σε θέσεις εγκάρσιων αγωγών κ.λ.π

Επισημαίνεται η ανάγκη χρήσης κατάλληλων μηχανημάτων και υλικών για την επίχωση των C&C, για την αποφυγή φθορών στο γεωύφασμα.

Τιμή ανά τετραγωνικό μέτρο καλυπτόμενης επιφάνειας C.A.C. με γεωύφασμα.

ΟΔΟ Β-64.4.2

εωύφασμα βάρους 600 gr/m² (Αναθεωρείται με το άρθρο ΟΙΚ 7914)

ΕΥΡΩ Ολογράφως: Δύο και εξήντα πέντε λεπτά
Αριθμητικά: 2,65

A.T. 29**ΥΔΡ 6.01****Λειτουργία εργοταξιακών αντλητικών συγκροτημάτων**

Λειτουργία φορητών ή κινητών εργοταξιακών αντλητικών συγκροτημάτων για την αποστράγγιση εισρεόντων ή υπογείων υδάτων και την άντληση βορβόρου και λυμάτων κατά την εκτέλεση των διαφόρων εργασιών του έργου, εφόσον τούτο προβλέπεται από την μελέτη ή μετά από έγγραφη εντολή της Υπηρεσίας και κατά τα λοιπά σύμφωνα με τις ΕΤΕΠ 08-10-01-00 "Εργοταξιακές αντλήσεις υδάτων" και 08-10-02-00 "Αντλήσεις Βορβόρου - Λυμάτων".

Στις τιμές μονάδας περιλαμβάνονται:

- α. Η προσκόμιση στην θέση εκτέλεσης των εργασιών αντλητικού συγκροτήματος κατάλληλης ισχύος για το εκάστοτε μανομετρικό ύψος και παροχή που απαιτούνται και των αναλόγων σωληνώσεων, συσκευών και εξαρτημάτων
- β. Η δαπάνη των καυσίμων ή της ηλεκτρικής ενέργειας
- γ. Η εγκατάσταση, η επίβλεψη της λειτουργίας, η τροφοδοσία με καύσιμα και η συντήρηση της αντλίας και των σωληνώσεων
- δ. Η διάνοιξη προσωρινής τάφρου απαγωγής των αντλούμενων νερών προς υπάρχοντα αποδέκτη
- ε. Οι μετακινήσεις της αντλίας και των σωληνώσεων σύμφωνα με το πρόγραμμα εκτέλεσης των εργασιών
- στ. Οι σταλίες του συγκροτήματος για οποιονδήποτε λόγο

Τιμή ανά ώρα (h) λειτουργίας του αντλητικού συγκροτήματος που πραγματοποιείται μετά από έγκριση της Υπηρεσίας, με βάση αναλυτικά στοιχεία καταγραφής του χρόνου απασχόλησης, εξής:

ΥΔΡ 6.01.01**Αντλητικά συγκροτήματα diesel ή βενζινοκίνητα****ΥΔΡ 6.01.01.02****Ισχύος 1,0 έως 2,0 HP
(Αναθεωρείται με το άρθρο ΥΔΡ 6107)**

ΕΥΡΩ Ολογράφως: Τέσσερα και πενήντα λεπτά
Αριθμητικά: 4,50

A.T. 30**ΥΔΡ 9.01****Ξυλότυποι ή σιδηρότυποι επιπέδων επιφανειών
(Αναθεωρείται με το άρθρο ΥΔΡ 6301)**

Απλοί ξυλότυποι ή σιδηρότυποι (καλούπια) επιπέδων επιφανειών κατασκευών πάσης φύσεως υδραυλικών έργων από σκυρόδεμα, όπως ανοικτών και κλειστών αγωγών ορθογωνικής διατομής, σε ευθυγραμμία ή καμπύλη, βάθρων, τοίχων, πλακών, φρεατίων κλπ σε οποιαδήποτε στάθμη πάνω ή κάτω από το δάπεδο εργασίας, σύμφωνα με την μελέτη και τις ΕΤΕΠ 01-03-00-00 "Ικρίωματα" και 01-04-00-00 "Καλούπια κατασκευών από σκυρόδεμα (τύποι)"

Στην τιμή μονάδας περιλαμβάνονται:

- Η προσκόμιση επί τόπου των έργων όλων των απαιτούμενων υλικών για την διαμόρφωση των καλουπιών (ανάλογα με το σύστημα του καλουπιού που εφαρμόζεται)
- Οι εργασίες ανέγερσης του καλουπιού (ξυλοτύπου, μεταλλοτύπου, πλαστικοτύπου ή/και συνδυασμού αυτών), ώστε να ανταποκρίνεται στην γεωμετρία των εκάστοτε προς σκυροδέτηση στοιχείων, σύμφωνα τις καθοριζόμενες από την μελέτη διαστάσεις, ανοχές και απαιτήσεις επιφανειακών τελειωμάτων. Συμπεριλαμβάνεται η απασχόληση ειδικευμένου και μή

προσωπικού καθώς και όλα τα εργαλεία και λοιπά μέσα και εξοπλισμός που απαιτούνται για την εκτέλεση των εργασιών.

- Η ανέγερση των πάσης φύσεως ικριωμάτων ή/και βοηθητικών κατασκευών που απαιτούνται για την υποστήριξη, στερέωση και συγκράτηση των καλουπιών.
- Η διαμόρφωση κιγκλιδωμάτων, κλιμάκων, ραμπών και διαβαθρών για την ευχερή και ασφαλή διακίνηση του προσωπικού του συνεργείου σκυροδέτησης.
- Η επάλειψη του ξυλοτύπου με υλικό διευκόλυνσης της αποκόλλησης
- Η πλήρης αποσυναρμολόγηση των καλουπιών μετά την παρέλευση του καθοριζόμενου από την μελέτη χρόνου παραμονής τους, καθώς και η συγκέντρωση, συσκευασία, φόρτωση και μεταφορά των υλικών.
- Ο πλήρης καθαρισμός των επιφανειών του σκυροδέματος από προεξέχοντα στοιχεία πρόσδεσης (τζαβέτες, καρφιά, σύρματα κλπ).
- Η αποκατάσταση τυχόν φωλεών στις αποκαλυπτόμενες επιφάνειες του σκυροδέματος με τσιμεντοκονία ή τσιμεντοειδή υλικά, σύμφωνα με τα προβλεπόμενα στην μελέτη ή/και τις οδηγίες της Επίβλεψης.
- Ο πλήρης καθαρισμός του εργοταξίου από πάσης φύσεως υπολείμματα υλικών κατασκευής ικριωμάτων και καλουπιών, συμπεριλαμβανομένης της περισυλλογής των αχρήστων καρφοβελονών.
- Η φθορά και η απομείωση των πάσης φύσεως υλικών κατασκευής ικριωμάτων και καλουπιών. Σε καμία περίπτωση δεν επιτρέπεται η χρήση φθαρμένων ή παραμορφωμένων υλικών (ξυλείας, μεταλλικών στοιχείων κλπ)
- Η δαπάνη των πάσης φύσεως πλαγίων μεταφορών εντός του εργοταξίου, με ή χωρίς μηχανικά μέσα
- Η δαπάνη των υλικών πρόσδεσης, στερέωσης, και συνδέσεων πάσης φύσεως

Τιμή ανά τετραγωνικό μέτρο (m²) αναπτυγμένης επιφάνειας σε επαφή με το σκυρόδεμα.

ΕΥΡΩ Ολογράφως: Οκτώ
Αριθμητικά: 8,00

A.T. 31

ΥΔΡ 11.02

Μεταλλικές εσχάρες υδροσυλλογής (Αναθεωρείται με το άρθρο ΥΔΡ 6752)

Μεταλλικές εσχάρες υδροσυλλογής, με το αντίστοιχο πλαίσιο έδρασης, πλήρως τοποθετημένες, σύμφωνα με τα σχέδια λεπτομερειών της μελέτης.

Περιλαμβάνεται η προμήθεια και μεταφορά επί τόπου της εσχάρας και του πλαισίου έδρασης αυτής, η ακριβής ρύθμιση της στάθμης και επίκλισης της εσχάρας με χρήση στερεών υποθεμάτων και ο εγκιβωτισμός του πλαισίου έδρασης με τσιμεντοκονία, μη συρρικνούμενο κονίαμα ή εποξειδικά κονιάματα.

Το παρόν άρθρο έχει εφαρμογή, τόσο επί νέων όσο και επί υφισταμένων κατασκευών (αντικατάσταση εσχάρων).

Επιμέτρηση για τις μεν τυποποιημένες εσχάρες βιομηχανικής προέλευσης με βάση τους πίνακες βαρών του κατασκευαστή, για τις δε ηλεκτροσυγκολλητές εσχάρες με βάση αναλυτικούς υπολογισμούς των ράβδων και λοιπών διατομών μορφοχάλυβα που χρησιμοποιούνται για την κατασκευή τους. Σε καμία περίπτωση δεν γίνεται αποδεκτή επιμέτρηση με ζύγιση.

Τιμή ανά χιλιόγραμμο (kg) εσχάρας και αντιστοίχου πλαισίου έδρασης.

ΥΔΡ 11.02.04

Εσχάρες υδροσυλλογής, από ελατό χυτοσίδηρο

Εσχάρες υδροσυλλογής, από ελατό χυτοσίδηρο (χυτοσίδηρος σφαιροειδούς γραφίτη, ductile iron), της προβλεπόμενης από την μελέτη φέρουσας ικανότητας D κατά ΕΛΟΤ EN 124, σύμφωνα με την ΕΤΕΠ 08-07-01-04 "Εσχάρες υδροσυλλογής από ελατό χυτοσίδηρο".

ΕΥΡΩ Ολογράφως: Δύο και ογδόντα λεπτά
Αριθμητικά: 2,80

A.T. 32

ΟΔΟ Β-66

Τυποποιημένα φρεάτια αποστράγγισης και αποχέτευσης ομβρίων (ΠΚΕ)

Φρεάτια υδροσυλλογής και επίσκεψης δικτύων αποχέτευσης ομβρίων ή στραγγιστηρίων, πλήρως ή εν μέρει προκατασκευασμένα ή με επί τόπου έγχυση, σύμφωνα την μελέτη και τα εγκεκριμένα Πρότυπα Κατασκευής Έργων (ΠΚΕ), συνδεδεμένα με τους αγωγούς εισροής ή εκροής και έτοιμα για λειτουργία.

Στη τιμή μονάδας περιλαμβάνονται:

- η προμήθεια και μεταφορά επί τόπου του έργου των απαιτούμενων υλικών, προκατασκευασμένων στοιχείων και εξαρτημάτων για την πλήρη διαμόρφωση των φρεατίων σύμφωνα με τα ΠΚΕ
- το προσωπικό, ο εξοπλισμός και τα μέσα για την πλήρη κατασκευή των φρεατίων και τον χειρισμό των προκατασκευασμένων στοιχείων (υποχρεωτική η χρήση κατάλληλου γερανού)
- η εκσκαφή του ορύγματος θεμελίωσης σε κάθε είδους έδαφος
- η τοποθέτηση και στερέωση των προκατασκευασμένων στοιχείων ή/και η τοποθέτηση οπλισμού, η κατασκευή ξυλοτύπων και η έγχυση του σκυροδέματος
- η διαμόρφωση ή η διάνοιξη οπών σύνδεσης των σωλήνων
- η σύνδεση των σωλήνων και η σφράγισης του διακένου μεταξύ οπών και σωλήνων με μη συρρικνούμενο τσιμεντοκονίαμα
- η προμήθεια και πάκτωση των βαθμίδων επίσκεψης,
- η προμήθεια και τοποθέτηση σχαρών, καλυμμάτων και πλαισίων
- η επαναπλήρωση του ορύγματος με θραυστό υλικό λατομείου
- η επί τόπου σκυροδέτηση τμήματος των φρεατίων υδροσυλλογής για προσαρμογή της στέψης τους στην κλίση ή επίκλιση της οδού

Στη τιμή μονάδας δεν περιλαμβάνονται:

- η τοποθέτηση σιδηροπλισμού στα φρεάτια υδροσυλλογής τύπου Φ1N
- η επί τόπου σκυροδέτηση τμήματος των φρεατίων υδροσυλλογής για αύξηση του εσωτερικού ύψους τους πέραν των 1200 mm
- η κατασκευή λαιμού ύψους $h \geq 1,00$ m σε φρεάτια επίσκεψης υπονόμων ή στραγγιστηρίων

Τιμή ανά τεμάχιο πλήρως κατασκευασμένου φρεατίου

ΟΔΟ Β-66.1

Φρεάτιο υδροσυλλογής τύπου Φ1N (ΠΚΕ) (Αναθεωρείται με το άρθρο ΟΔΟ 2548)

ΕΥΡΩ Ολογράφως: Τετρακόσια
Αριθμητικά: 400,00

A.T. 33**ΥΔΡ 12.30**

Δίκτυα αποχέτευσης ομβρίων και ακαθάρτων από πλαστικούς σωλήνες δομημένου τοιχώματος, με λεία εσωτερική και αυλακωτή (corrugated) εξωτερική επιφάνεια κατά ΕΛΟΤ EN 13476-3

Κατασκευή δικτύου αποχέτευσης ομβρίων και ακαθάρτων από σωλήνες δομημένου τοιχώματος, με λεία εσωτερική και αυλακωτή (corrugated) εξωτερική επιφάνεια κατά ΕΛΟΤ EN 13476-3, δακτυλιοειδούς ακαμψίας SN κατά ΕΛΟΤ EN ISO 9969.

Οι σωλήνες προσδιορίζονται αφενός μεν με βάση την δακτυλιοειδή ακαμψία (ring stiffness), κατά ΕΛΟΤ EN ISO 9969, η οποία μετράται σε kN/m² διατομής τοιχώματος αγωγού (χαρακτηριστικό μέγεθος SN = ring stiffness class = κατηγορία δακτυλιοειδούς ακαμψίας) και αφετέρου με βάση την ονομαστική διάμετρο DN. Σύμφωνα με το πρότυπο ΕΛΟΤ EN 13746-1, ως ονομαστική διάμετρος λαμβάνεται είτε η εξωτερική (DN/OD, outer diameter) ή η εσωτερική (DN/ID, internal diameter).

Στην τιμή μονάδος περιλαμβάνεται η προμήθεια των σωλήνων και των αντιστοίχων δακτυλίων στεγάνωσης και μουφών, η μεταφορά τους επί τόπου, ο καταβιβασμός στο όρυγμα, η ευθυγράμμιση, η σύνδεση και η εκτέλεση των προβλεπομένων δοκιμών στεγανότητας.

Η εκσκαφή του ορύγματος τοποθέτησης, ο εγκιβωτισμός των σωλήνων, η επανεπίχωση και τα πάσης φύσεως απαιτούμενα ειδικά τεμάχια επιμετρώνται ιδιαίτως με βάση τα οικεία άρθρα του τιμολογίου.

Τιμή ανά αξονικό μέτρο (m) πλήρως κατασκευασμένης σωλήνωσης κατά τα ανωτέρω.

ΥΔΡ 12.30.01

Τυποποίηση ονομαστικής διαμέτρου σωλήνων (DN) κατά την εσωτερική διάμετρο [DN/ID]

ΥΔΡ 12.30.01.21

**Δίκτυα με σωλήνες SN8, DN/ID 300 mm
(Αναθεωρείται με το άρθρο ΥΔΡ 6711.4)**

ΕΥΡΩ Ολογράφως: Είκοσι
Αριθμητικά: 20,00

A.T. 34**ΥΔΡ 12.30**

Δίκτυα αποχέτευσης ομβρίων και ακαθάρτων από πλαστικούς σωλήνες δομημένου τοιχώματος, με λεία εσωτερική και αυλακωτή (corrugated) εξωτερική επιφάνεια κατά ΕΛΟΤ EN 13476-3

Κατασκευή δικτύου αποχέτευσης ομβρίων και ακαθάρτων από σωλήνες δομημένου τοιχώματος, με λεία εσωτερική και αυλακωτή (corrugated) εξωτερική επιφάνεια κατά ΕΛΟΤ EN 13476-3, δακτυλιοειδούς ακαμψίας SN κατά ΕΛΟΤ EN ISO 9969.

Οι σωλήνες προσδιορίζονται αφενός μεν με βάση την δακτυλιοειδή ακαμψία (ring stiffness), κατά ΕΛΟΤ EN ISO 9969, η οποία μετράται σε kN/m² διατομής τοιχώματος αγωγού (χαρακτηριστικό μέγεθος SN = ring stiffness class = κατηγορία δακτυλιοειδούς ακαμψίας) και αφετέρου με βάση την ονομαστική διάμετρο DN. Σύμφωνα με το πρότυπο ΕΛΟΤ EN 13746-1, ως ονομαστική διάμετρος λαμβάνεται είτε η εξωτερική (DN/OD, outer diameter) ή η εσωτερική (DN/ID, internal diameter).

Στην τιμή μονάδος περιλαμβάνεται η προμήθεια των σωλήνων και των αντιστοίχων δακτυλίων στεγάνωσης και μουφών, η μεταφορά τους επί τόπου, ο καταβιβασμός στο όρυγμα, η ευθυγράμμιση, η σύνδεση και η εκτέλεση των προβλεπομένων δοκιμών στεγανότητας.

Η εκσκαφή του ορύγματος τοποθέτησης, ο εγκιβωτισμός των σωλήνων, η επανεπίχωση και τα πάσης φύσεως απαιτούμενα ειδικά τεμάχια επιμετρώνται ιδιαίτερος με βάση τα οικεία άρθρα του τιμολογίου.

Τιμή ανά αξονικό μέτρο (m) πλήρως κατασκευασμένης σωλήνωσης κατά τα ανωτέρω.

ΥΔΡ 12.30.01 **Τυποποίηση ονομαστικής διαμέτρου σωλήνων (DN) κατά την εσωτερική διάμετρο [DN/ID]**

ΥΔΡ 12.30.01.23 **Δίκτυα με σωλήνες SN8, DN/ID 500 mm (Αναθεωρείται με το άρθρο ΥΔΡ 6711.7)**

ΕΥΡΩ Ολογράφως: Σαράντα οκτώ
Αριθμητικά: 48,00

A.T. 35

ΥΔΡ 16.01 ΣΧ **Αποκατάσταση και επέκταση υφιστάμενων υδροροών (Αναθεωρείται με το άρθρο ΥΔΡ 6744)**

Για την σύνδεση αγωγού εξόδου οικιακής υδροσυλλογής και επέκταση της προς το ρείθρο.

Σύνδεση αγωγού εξόδου οικιακής υδροσυλλογής με υφιστάμενο ή κατασκευαζόμενο δίκτυο ομβρίων ανεξαρτήτως υλικού και διατομής με πλαστικούς αγωγούς από PVC 6atm.

Στη τιμή μονάδος, για μια σύνδεση περαιωμένη περιλαμβάνονται όλες οι απαραίτητες εργασίες (τυχόν καθαιρέσεις, εκσκαφές, επιχώσεις κλπ), τα υλικά (κόλλες κλπ), πάσης φύσεως μικρούλικά, ο εξοπλισμός τα μέσα τα απαιτούμενα εξαρτήματα (γωνίες, συστολές, ταυ, κλπ) ήτοι εργασία και υλικά πλήρους κατασκευής και το προσωπικό που απαιτείτε για την εκτέλεση των εργασιών.

Τιμή ανά τεμάχιο (τεμ)

ΕΥΡΩ Ολογράφως: Εξήντα
Αριθμητικά: 60,00

A.T. 36

ΟΙΚ-ΣΧ.1 **Προμήθεια και εγκατάσταση προς λειτουργία προκατασκευασμένου οικίσκου, πλήρως εξοπλισμένου και διαμορφωμένου για λειτουργία Εξειδικευμένου Αποδυτηρίου για Άτομα με Αναπηρίες (CP)**

Προμήθεια και εγκατάσταση προς λειτουργία προκατασκευασμένου οικίσκου διαστάσεων κάτοψης κατ' ελάχιστον 3,00m x 4,00m και ελάχιστου καθαρού ύψους 2,65 m πλήρως εξοπλισμένου και διαμορφωμένου για λειτουργία Εξειδικευμένου Αποδυτηρίου για Άτομα με Αναπηρίες (CP) σύμφωνα με τις απαιτήσεις των προδιαγραφών της μελέτης (τεχνική περιγραφή, προδιαγραφές και σχέδια).

Στην τιμή περιλαμβάνεται η μεταφορά και η τοποθέτηση στη θέση που θα υποδειχθεί από την υπηρεσία.

Ανάλυση παραδοτέου:

Ένας Προκατασκευασμένος Οικίσκος με μεταλλικό σκελετό εσωτερικών διαστάσεων κατ' ελάχιστον 3,00m x 4,00m και καθαρού ύψους τουλάχιστον 2,65m πλήρως εξοπλισμένος και διαμορφωμένος

για λειτουργία Εξειδικευμένου Αποδυτηρίου (CP) σύμφωνα με τις απαιτήσεις των προδιαγραφών της μελέτης (τεχνική περιγραφή, προδιαγραφές και σχέδια).

ΔΙΑΣΤΑΣΕΙΣ

Εξωτερικές: 3.20m*4.20m*3.00m(H)

Εσωτερικές: 3.00m*4.00m*2.65m(H)

Ειδικότερα οικίσκος θα αποτελείται από:

- **Μεταλλικό πλαίσιο:**
 - Ηλεκτροστατικά βαμμένο
 - Βάση στραντζαριστής διατομής (γαλβανισμένη)
 - Ενίσχυση δαπέδου,
 - Οροφή στραντζαριστής διατομής (γαλβανισμένη)
 - Πλαίσια ενίσχυσης οροφής (για την τοποθέτηση συστήματος ανάρτησης) και τοιχοποιίας στη θέση τοποθέτησης του πάγκου αλλαγής- ΑΝ ΑΠΑΙΤΕΙΤΑΙ
 - Κολώνες υδρορροές
 - Περιμετρική οριζόντια υδρορροή
 - Σημεία πάκτωσης (κάτω από τα 6μ)
 - Σημεία ανάρτησης και πρόσδεσης για εύκολη μεταφορά
- **Επένδυση**
 - Περιμετρικά πάνελ πολυουρεθάνης πάχους 40mm PUR (θερμομονωτικό)
 - Επικάλυψη με πάνελ οροφής πολυουρεθάνης πάχους 50mm PUR (θερμομονωτικό)
- **Δάπεδο**
 - Ενίσχυση και προστασία δαπέδου με γαλβανισμένη τραπεζοειδή λαμαρίνα,
 - Κόντρα πλακάξ θαλάσσης πάχους 10mm.
 - Επένδυση δαπέδου με φύλλο PVC (ανθυγρά στους χώρους υγιεινής)
- **Ηλεκτρολογική Εγκατάσταση**
 - Ηλεκτρολογικός πίνακας (Γενικός διακόπτης πίνακα 1*40(A), ασφάλεια αυτόματη 32A, ρελέ διαρροής, ενδεικτική λυχνία, γείωση μεταλλικού σκελετού, αυτόματη ασφάλεια 10 (A) για κύκλωμα φωτισμού, αυτόματη ασφάλεια 16(A) για κύκλωμα πριζών, αυτόματη ασφάλεια 10 (A) για παροχή κλιματισμού),
 - Πολύμπριζα τριών θέσεων,
 - Τηλεφωνική γραμμή,
 - Γραμμή για κλιματιστικό σώμα,
 - Φωτιστικά εσωτερικά τύπου φθορίου LED,
 - Φωτιστικά 2*18W σε χώρους υγιεινής,
 - διακόπτες,
 - εξωτερική αναμονή τροφοδοσίας
 - Εξωτερικό φωτιστικό και φωτιστικό ασφάλειας 2 ωρών
- **Εξαερισμός (τεχνητός)**
 - Σύστημα εξαερισμού μπάνιου, αθόρυβης λειτουργίας σύμφωνα με τις ελάχιστες απαιτήσεις προδιαγραφών της παρούσας.
- **Κουφώματα**
 - Πόρτα εισόδου αλουμινίου διαστάσεων 1.10μ.*2.00μ. με μπάρα ασφαλείας εσωτερικά, χειρολαβή εξωτερικά και μηχανισμό ακινητοποίησης της πόρτας- περιλαμβάνεται κλειδαριά που ασφαλίζει από μέσα με ένδειξη κατειλημμένου και κλειδαριά ασφαλείας με κλειδί
 - Φεγγίτες εξαερισμού ανακλινόμενος 0.20μ*0.40μ με σταθερή σίτα (2τμχ).
- **Χρώματα** (κατόπιν εγκρίσεως της υπηρεσίας)
 - Εξωτερικό: Silver Metallic,
 - Εσωτερικό: Ral 9002/Λευκό,
 - Κουφώματα: Γκρι,
 - Μεταλλικό πλαίσιο: Ral 7042/Γκρι

- Ορθές γωνίες με εξωτερική δίχρωμη διακοσμητική λαμαρίνα (4τμχ)-χράματα κατόπιν συνεννόησης με την υπηρεσία.
- **Εξοπλισμός χώρου CP:**
 - Υδραυλική εγκατάσταση και είδη υγιεινής ΑΜΕΑ (σύμφωνα με τις απαιτήσεις των προδιαγραφών):
 - σετ λεκάνη (χωρίς άνοιγμα μπροστά) και καζανάκι πορσελάνης συμπεριλαμβανόμενων των 2 χειρολαβών (ανακλινόμενων) στήριξης εκατέρωθεν. Οι χειρολαβές είναι επιθυμητό να έχουν “χαρτοθήκη” (υποδοχή για ρολό υγείας)
 - σετ νιπτήρας πορσελάνης με στήριξη για αγκώνες (τύπου “ράφι” βλέπε σχέδιο & προδιαγραφές) και με μηχανισμό για ρύθμιση καθ ύψος (επιθυμητό) με όλα τα συνοδευτικά προϊόντα (σιφώνια, στόμια σύνδεσης κλπ)
 - αναμεικτική μπαταρία νιπτήρα με ειδική λαβή ΑμεΑ (χειρουργική) ή με φωτοκύταρο
 - Μίκτης εντοιχισμού 2 οπών, με ντουςάκι shut-off με στήριγμα, για πλήση ατομικής υγιεινής
 - ανακλινόμενο κάθισμα ΑμεΑ ντους
 - χειρολαβή για την περιοχή ντους κάθετη και οριζόντια (τύπου “Τ”)
 - Πάγκος αλλαγής:
 - Πάγκος αλλαγής (changing bench) ελαχίστων προδιαγραφών σύμφωνα με τα αναφερόμενα στην παρούσα μελέτη και τα συνημμένα σχέδια.
 - Ηλεκτρικός (1τμχ) ή ανακλινόμενος τοίχου με ρυθμιζόμενο ύψος τύπου Pressalit ή αντίστοιχου εφόσον διατίθεται στην αγορά. Περιλαμβάνονται και τα εξαρτήματα για τον πάγκο:
 - θήκη ρολού χαρτιού για τον πάγκο,
 - ράφι
 - τηλεχειριστήριο
 - Σύστημα Ανύψωσης ατόμων οροφής (σύμφωνα με τις απαιτήσεις των προδιαγραφών):
Σύστημα Ανύψωσης ατόμων με ράγες οροφής για κάλυψη όλου του χώρου (ράγες οροφής σε σχηματισμό 'H'), ελαχίστων προδιαγραφών σύμφωνα με τα αναφερόμενα στην παρούσα μελέτη και τα συνημμένα σχέδια. Θα φορτίζεται τοποθετώντας το χειριστήριο στον ειδικά διαμορφωμένο φορτιστή. Θα λειτουργεί μέσω μιας φιλικής προς το χρήστη μονάδας ελέγχου (χειριστήριο), η οποία θα ανυψώνει γρήγορα και εύκολα χρήστες που ζυγίζουν μέχρι 200 kg. Περιλαμβάνονται τα χειριστήρια, ο φορτιστής και το κόστος εγκατάστασης.
 - Σύστημα κλήσης κινδύνου WC (σύμφωνα με τις απαιτήσεις των προδιαγραφών):
Σύστημα κλήσης κινδύνου με μπουτόν και περιμετρικό σχοινί που διατρέχει όλο το δωμάτιο ενδεικτικού τύπου PHILON. Το μπουτόν έχει κόκκινη ένδειξη όταν ενεργοποιείται. Η ένδειξη έξω από το WC είναι φωτεινή, με σειρήνα, με φυσική ομιλία που αναφέρει κίνδυνο και το σήμα θα μπορεί να δοθεί σε κεντρική κονσόλα.
 - Είδη απαραίτητα για τη λειτουργία του οικίσκου ως χώρος αποδυτηρίων (σύμφωνα με τις απαιτήσεις των προδιαγραφών):
 - διαχωριστικό χώρου: παραβάν αναδιπλούμενο εντοιχισμένο (ενδεικτικού τύπου silentia)
 - 2 οριζόντιες χειρολαβές στήριξης 800-900 mm
 - 2 κάθετες χειρολαβές στήριξης 800-900 mm
 - κάδος απορριμμάτων προσωπικής υγιεινής μεγάλος,
 - Κάδος για κοινά απορρίμματα
 - κάδος για WC
 - καθρέφτης 600x1250 mm ολόσωμος (τοποθέτηση στα 600mm από το δάπεδο),
 - επίτοιχη σαπυνοθήκη,
 - στεγνωτήρας χεριών,
 - κρεμάστρες (3 για ρούχα και 1 για τον σάκο ανάρτησης)

- Προμήθεια και τοποθέτηση υλικών σήμανσης (πινακίδες), σύμφωνα με τις απαιτήσεις των προδιαγραφών:

Περιλαμβάνονται επίσης:

- α) μια πινακίδα κατεύθυνσης επιστύλια 0,20m² περίπου σε στύλο πινακίδων από γαλβανισμένο σιδηροσωλήνα DN 40 mm (1 ½ ") μήκους κατ' ελάχιστον 2,50m. Περιλαμβάνονται και η μεταφορά και η τοποθέτηση.
- β) δυο πινακίδες plexiglass πάχους 8mm και επιφάνειας 0,05m² περίπου η καθεμία: η μια με αυτοκόλλητο βινύλιο το logo του CP και μια με αυτοκόλλητο βινύλιο με πληροφορίες για τον χώρο σύμφωνα με τα αναφερόμενα παραπάνω.
- γ) 2 επιτοίχιες πινακίδες A3 από διπλό plexiglass, για τοποθέτηση οδηγίων εντός του χώρου CP, συμπεριλαμβανομένων των υλικών στερέωσης στον τοίχο.

Τιμή ανά τεμάχιο (τεμ)

ΕΥΡΩ Ολογράφως: Τριάντα δύο χιλιάδες τριακόσια
Αριθμητικά: 32.300,00

Ομάδα 1.3: Οδοστρωσία

A.T. 37

ΟΔΟ Γ-1

Υπόβαση οδοστρωσίας

ΟΔΟ Γ-1.1

**Υπόβαση οδοστρωσίας μεταβλητού πάχους
(Αναθεωρείται με το άρθρο ΟΔΟ 3121.B)**

Κατασκευή υπόβασης οδοστρωσίας μεταβλητού πάχους από θραυστά αδρανή υλικά σταθεροποιούμενου τύπου σύμφωνα με την ΕΤΕΠ 05-03-03-00 "Στρώσεις οδοστρωμάτων από ασύνδετα αδρανή υλικά", με συμπύκνωση κατά στρώσεις μεγίστου συμπυκνωμένου πάχους κάθε στρώσης 0,10m, ανεξάρτητα από τη μορφή και την έκταση της επιφάνειας κατασκευής, σε υπαίθρια ή υπόγεια έργα.

Στην τιμή μονάδας περιλαμβάνονται:

- η προμήθεια των αδρανών και του νερού διαβροχής,
- η μεταφορά τους επί τόπου του έργου από οποιαδήποτε απόσταση,
- η διάστρωση, διαβροχή και πλήρης συμπύκνωση, ώστε να προκύψει η προβλεπόμενη από την μελέτη γεωμετρική επιφάνεια.

Η επιμέτρηση θα γίνεται με γεωμετρική χωροστάθμιση κατά διατομές πριν και μετά την κατασκευή της στρώσεως, σύμφωνα με την μελέτη.

Τιμή ανά κυβικό μέτρο συμπυκνωμένης υπόβασης μεταβλητού πάχους.

ΕΥΡΩ Ολογράφως: Δεκαέξι και είκοσι λεπτά
Αριθμητικά: 16,20

A.T. 38

ΟΔΟ Γ-2

Βάση οδοστρωσίας

ΟΔΟ Γ-2.1

**Βάση οδοστρωσίας μεταβλητού πάχους
(Αναθεωρείται με το άρθρο ΟΔΟ 3211.B)**

Κατασκευή βάσης οδοστρωσίας μεταβλητού πάχους από θραυστά αδρανή υλικά σταθεροποιούμενου τύπου σύμφωνα με την ΕΤΕΠ 05-03-03-00 "Στρώσεις οδοστρωμάτων από

ασύνδετα αδρανή υλικά", με συμπύκνωση κατά στρώσεις μεγίστου συμπυκνωμένου πάχους κάθε στρώσης 0,10m, ανεξάρτητα από τη μορφή και την έκταση της επιφάνειας κατασκευής, σε υπαίθρια ή υπόγεια έργα.

Στην τιμή μονάδας περιλαμβάνονται:

- η προμήθεια των αδρανών και του νερού διαβροχής,
- η μεταφορά τους επί τόπου του έργου από οποιαδήποτε απόσταση,
- η διάστρωση, διαβροχή και πλήρης συμπύκνωση, ώστε να προκύψει η προβλεπόμενη από την μελέτη γεωμετρική επιφάνεια.

Η επιμέτρηση θα γίνεται με γεωμετρική χωροστάθμηση κατά διατομές πριν και μετά την κατασκευή της στρώσεως, σύμφωνα με την μελέτη.

Τιμή ανά κυβικό μέτρο συμπυκνωμένης βάσης μεταβλητού πάχους.

ΕΥΡΩ Ολογράφως: Δεκαέξι και είκοσι λεπτά
Αριθμητικά: 16,20

Ομάδα 1.4: Ασφαλτικά

A.T. 39

ΟΔΟ Δ-1

Τομή οδοστρώματος με ασφαλτοκόπτη (Αναθεωρείται με το άρθρο ΟΙΚ 2269(A))

Τομή οδοστρώματος από ασφαλτοσκυρόδεμα ή άοπλο σκυρόδεμα άοπλο, οποιουδήποτε πάχους, με χρήση ασφαλτοκόπτη, ώστε να αποκλείονται αποξηλώσεις έξω από τα προβλεπόμενα όρια της κοπής και να προφυλάσσεται το παραμένον οδόστρωμα από φθορές κατά τη διάρκεια των εργασιών.

Η αποξήλωση του αποκοπτομένου τμήματος και η απομάκρυνση των προϊόντων καθαίρεσης, τιμολογούνται ως "Εκσκαφή σε έδαφος γαιώδες - ημιβραχώδες".

Τιμή ανά τρέχον μέτρο τομής οδοστρώματος με ασφαλτοκόπτη.

ΕΥΡΩ Ολογράφως: Ενενήντα λεπτά
Αριθμητικά: 0,90

A.T. 40

ΟΔΟ Δ-2

Απόξεση ασφαλτικού οδοστρώματος (φρεζάρισμα)

Απόξεση (φρεζάρισμα) στρώσεων υφισταμένου ασφαλτικού οδοστρώματος με χρήση αποξεστικού μηχανήματος (φρέζας), στο προβλεπόμενο από την μελέτη βάθος, με ομαλή και ενιαίας κλίσης τελική επιφάνεια, και κατά τα λοιπά σύμφωνα με την ΕΤΕΠ 05-03-14-00 "Απόξεση (φρεζάρισμα) ασφαλτικού οδοστρώματος".

Στην τιμή μονάδας περιλαμβάνονται:

- Η προσκόμιση, λειτουργία και αποκόμιση του αποξεστικού μηχανήματος
- Η φόρτωση των προϊόντων απόξεσης επί αυτοκινήτου και η μεταφορά τους στις προβλεπόμενες από την μελέτη θέσεις οριστικής απόθεσης ή ανακύκλωσης
- Ο καθαρισμός της επιφανείας απόξεσης με μηχανικό σάρωτρο και χειρωνακτική υποβοήθηση
- Οι σταλίες του μηχανικού εξοπλισμού
- Οι κυκλοφοριακές ρυθμίσεις κατά την εκτέλεση των εργασιών με εφαρμογή προσωρινής εργοταξιακής σήμανσης

Τιμή για ένα τετραγωνικό μέτρο (m^2) πλήρως τελειωμένης εργασίας εκσκαφής - φρεζαρίσματος υφιστάμενου οδοστρώματος.

ΟΔΟ Δ-2.2 **Απόξεση ασφαλτικού οδοστρώματος (φρεζάρισμα) σε βάθος έως 6 cm**
(Αναθεωρείται με το άρθρο ΟΔΟ 1132)

ΕΥΡΩ Ολογράφως: Ένα και τριάντα πέντε λεπτά
Αριθμητικά: 1,35

A.T. 41

ΟΔΟ Δ-3 **Ασφαλτική προεπάλειψη**
(Αναθεωρείται με το άρθρο ΟΔΟ 4110)

Προεπάλειψη ανασφάλτωσης επιφάνειας με ασφαλτικό διάλυμα τύπου ME-0 ή με όξινο ασφαλτικό γαλάκτωμα, ανεξάρτητα από την έκταση και τη μορφή της επιφάνειας, σε υπαίθρια και υπόγεια έργα, σύμφωνα με την ΕΤΕΠ 05-03-11-01 "Ασφαλτική προεπάλειψη".

Στην τιμή μονάδας περιλαμβάνονται:

- η προμήθεια της ασφάλτου, του πετρελαίου και του τυχόν απαιτούμενου αντιυδρόφιλου παρασκευάσματος και η μεταφορά τους επί τόπου του έργου από οποιαδήποτε απόσταση,
- η διακίνηση των υλικών και η παρασκευή του ασφαλτικού διαλύματος (θέρμανση, εναποθήκευση, φύλαξη κλπ),
- ο καθαρισμός της επιφάνειας που θα προεπαλειφθεί με μηχανικό σάρωθρο και χειρωνακτική υποβοήθηση,
- η μεταφορά και διάχυση του ασφαλτικού διαλύματος ή του γαλακτώματος με αυτοκινούμενο διανομέα ασφάλτου (Federal),
- η επαναθέρμανση του διαλύματος πριν από τη διάχυση (όταν απαιτείται),
- η ενδεχόμενη διάστρωση αδρανούς υλικού επικάλυψης με την αξία παραγωγής ή προμήθειας και μεταφοράς αυτού στον τόπο διάστρωσης.

Τιμή ανά τετραγωνικό μέτρο ασφαλτικής προεπάλειψης.

ΕΥΡΩ Ολογράφως: Ένα και δέκα λεπτά
Αριθμητικά: 1,10

A.T. 42

ΟΔΟ Δ-4 **Ασφαλτική συγκολλητική επάλειψη**
(Αναθεωρείται με το άρθρο ΟΔΟ 4120)

Συγκολλητική επάλειψη επί ασφαλτικής στρώσης ή επί σκυροδέματος (π.χ. προστασίας μεμβρανών στεγανοποίησης τεχνικών στέψης), με ασφαλτικό διάλυμα τύπου ME-5 ή καθαρή άσφαλτο ή ασφαλτικό γαλάκτωμα ταχείας διάσπασης, ανεξάρτητα από την έκταση και τη μορφή της επιφάνειας, σε υπόγεια και υπαίθρια έργα.

Στην τιμή μονάδας περιλαμβάνονται:

- η προμήθεια της ασφάλτου, του πετρελαίου και του τυχόν απαιτούμενου αντιυδρόφιλου παρασκευάσματος και η μεταφορά τους επί τόπου του έργου από οποιαδήποτε απόσταση,
- η διακίνηση των υλικών και η παρασκευή του ασφαλτικού διαλύματος (θέρμανση, εναποθήκευση, φύλαξη κλπ.), ο καθαρισμός της επιφάνειας που θα προεπαλειφθεί με μηχανικό σάρωθρο και χειρωνακτική υποβοήθηση,

- η μεταφορά και διάχυση του ασφαλικού διαλύματος ή του γαλακτώματος με αυτοκινούμενο διανομέα ασφάλτου (Federal) και η επαναθέρμανση του διαλύματος πριν από τη διάχυση (όταν απαιτείται).

Τιμή ανά τετραγωνικό μέτρο ασφαλικής συγκολλητικής επάλειψης.

ΕΥΡΩ Ολογράφως: Σαράντα δύο λεπτά
Αριθμητικά: 0,42

A.T. 43

ΟΔΟ Δ-5

Ασφαλικές στρώσεις βάσης

Κατασκευή ασφαλικής στρώσης βάσης, σε υπόγεια και υπαίθρια έργα, ανεξάρτητα από την έκταση και τη μορφή της επιφάνειας, με ασφαλτόμιγμα παρασκευαζόμενο εν θερμώ σε μόνιμη εγκατάσταση με θραυστά αδρανή υλικά λατομείου, τύπου ΑΣ 31,5 ή ΑΣ 40, σύμφωνα με την εγκεκριμένη μελέτη συνθέσεως και την ΕΤΕΠ 05-03-11-04 "Ασφαλικές στρώσεις κλειστού τύπου ασφαλικού σκυροδέματος".

Στην τιμή μονάδας περιλαμβάνονται:

- η παραγωγή ή προμήθεια και μεταφορά των κατάλληλων αδρανών υλικών και της ασφάλτου μέχρι την εγκατάσταση παραγωγής του ασφαλτομίγματος
- η παραγωγή του ασφαλτομίγματος, σύμφωνα με την εγκεκριμένη μελέτη συνθέσεως
- η μεταφορά του θερμού ασφαλτομίγματος επί τόπου, η διάστρωσή του με finisher
- η σταλία των μεταφορικών μέσων
- η κυλίνδρωση του ασφαλτομίγματος (αρχική, ενδιάμεση - εντατική και τελική), ώστε να προκύψει η προδιαγραφόμενη επιφανειακή υφή και ομαλότητα
- η πλήρης συμπίκνωση και επιμελής ισοπέδωση των διαμήκων και εγκάρσιων ενώσεων για την εξάλειψη των επιφανειακών ιχνών.

Στις τιμές μονάδας περιλαμβάνεται και η αξία της ενσωματωμένης ασφάλτου

Τιμή ανά τετραγωνικό μέτρο ασφαλικής στρώσης βάσης, αποδεκτής ποιότητας και χαρακτηριστικών σύμφωνα με την ΕΤΕΠ 05-03-11-04, ανάλογα με το συμπτυκνωμένο πάχος της, ως εξής:

ΟΔΟ Δ-5.1

Ασφαλικές στρώσεις βάσης συμπτυκνωμένου πάχους 0,05 m Αναθεωρείται με το άρθρο ΟΔΟ 4321B)

ΕΥΡΩ Ολογράφως: Επτά
Αριθμητικά: 7,00

A.T. 44

ΟΔΟ Δ-8

Ασφαλικές στρώσεις κυκλοφορίας

Κατασκευή ασφαλικής στρώσης κυκλοφορίας, σε υπόγεια και υπαίθρια έργα, ανεξάρτητα από την έκταση και τη μορφή της επιφάνειας, με ασφαλτόμιγμα παρασκευαζόμενο εν θερμώ σε μόνιμη εγκατάσταση με θραυστά αδρανή υλικά λατομείου, τύπου ΑΣ 12,5 ή ΑΣ 20, σύμφωνα με την εγκεκριμένη μελέτη συνθέσεως και την ΕΤΕΠ 05-03-11-04 "Ασφαλικές στρώσεις κλειστού τύπου ασφαλικού σκυροδέματος".

Στην τιμή μονάδας περιλαμβάνονται:

- η παραγωγή ή προμήθεια και μεταφορά των κατάλληλων αδρανών υλικών και της ασφάλτου μέχρι την εγκατάσταση παραγωγής του ασφαλτομίγματος

- η παραγωγή του ασφαλτομίγματος, σύμφωνα με την εγκεκριμένη μελέτη συνθέσεως
- η μεταφορά του θερμού ασφαλτομίγματος επί τόπου, η διάστρωσή του με finisher
- η σταλία των μεταφορικών μέσων
- η κυλίνδρωση του ασφαλτομίγματος (αρχική, ενδιάμεση-εντατική και τελική), ώστε να προκύψει η προδιαγραφόμενη επιφανειακή υφή και ομαλότητα
- η πλήρης συμπίκνωση και επιμελής ισοπέδωση των διαμήκων και εγκάρσιων ενώσεων για την εξάλειψη των επιφανειακών ιχνών.

Στις τιμές μονάδας περιλαμβάνεται και η αξία της ενσωματωμένης ασφάλτου.

Τιμή ανά τετραγωνικό μέτρο ασφαλικής στρώσης κυκλοφορίας, αποδεκτής ποιότητας και χαρακτηριστικών σύμφωνα με την ΕΤΕΠ 05-03-11-04, ανάλογα με το συμπτυκνωμένο πάχος της και τον τύπο της χρησιμοποιούμενης ασφάλτου, ως εξής:

**ΟΔΟ Δ-8.1 Ασφαλτική στρώση κυκλοφορίας συμπτυκνωμένου πάχους
0,05 m με χρήση κοινής ασφάλτου
(Αναθεωρείται με το άρθρο ΟΔΟ 4521B)**

ΕΥΡΩ Ολογράφως: Επτά και πενήντα λεπτά
 Αριθμητικά: 7,50

Ομάδα 1.5: Σήμανση - Ασφάλιση

A.T. 45

ΟΔΟ E-1 Συστήματα αναχαίτισης οχημάτων (ΣΑΟ)

1. Γενικά

Προμήθεια, μεταφορά επί τόπου του έργου και τοποθέτηση Συστημάτων Συγκράτησης Οχημάτων (ΣΑΟ) κατά ΕΛΟΤ EN 1317, σύμφωνα με την βασιζόμενη στις ΟΜΟΕ-ΣΑΟ μελέτη σήμανσης-ασφάλισης της οδού.

Στο παρόν άρθρο περιλαμβάνονται: στηθαία ασφαλείας μεταλλικά ή από σκυρόδεμα, απολήξεις αρχής και πέρατος, οι συναρμογές, τα προσωρινά στηθαία ασφαλείας και τα Συστήματα Απορρόφησης Ενέργειας Πρόσκρουσης (Σ.Α.Ε.Π.).

Τα στηθαία ασφαλείας, σύμφωνα με το Πρότυπο ΕΛΟΤ EN 1317-2 διακρίνονται με βάση τα ακόλουθα χαρακτηριστικά:

- Ικανότητα συγκράτησης : N2, H1, H2, H4b
- Λειτουργικό πλάτος:
 - κατηγορία W1: $\leq 0,60$ m
 - κατηγορία W2: $\leq 0,80$ m
 - κατηγορία W3: $\leq 1,00$ m
 - κατηγορία W4: $\leq 1,30$ m
 - κατηγορία W5: $\leq 1,70$ m
 - κατηγορία W6: $\leq 2,10$ m
 - κατηγορία W7: $\leq 2,50$ m
 - κατηγορία W8: $\leq 3,50$ m
- Κατηγορία σφοδρότητας πρόσκρουσης: A, B, C
- Διαμόρφωση: μονόπλευρα, αμφίπλευρα

Τα ΣΑΟ θα φέρουν σήμανση CE σύμφωνα με το πρότυπο ΕΛΟΤ EN 1317-5 και θα συνοδεύονται από τα πιστοποιητικά και έγγραφα που καθορίζονται στο μέρος 5 του προτύπου.

Οι τιμές μονάδος αναφέρονται σε πλήρως εγκατεστημένα συστήματα, σύμφωνα με το εγχειρίδιο του κατασκευαστή (installation manual) και περιλαμβάνουν τα προβλεπόμενα από την μελέτη οπισθοανακλαστικά στοιχεία (λευκά ή κόκκινα).

Τα επιμετρούμενα μήκη των συναρμογών στηθαίων ασφάλειας διαφορετικού τύπου ή/και διαφορετικής δυναμικής λειτουργίας κατά την πρόσκρουση οχημάτων σ' αυτά, θα κατατάσσονται στον βαρύτερο τύπο ικανότητας συγκράτησης.

Τα ειδικά τεμάχια απολήξεων αρχής και πέρατος περιλαμβάνονται ανηγμένα στις ανά τρέχον μέτρο τιμές μονάδος. Τα στοιχεία βύθισης επιμετρώνται ως μήκη των αντιστοίχων στηθαίων με προσαύξηση 5%. Η προσαύξηση αυτή νοείται ότι καλύπτει πλήρως τις πρόσθετες δαπάνες διαμόρφωσης και εγκατάστασης των στοιχείων βύθισης.

Στην τιμή μονάδας των χαλύβδινων στηθαίων ασφάλειας περιλαμβάνεται και η δαπάνη της αντισκωριακής προστασίας αυτών με θερμό βαθύ γαλβάνισμα κατά ΕΛΟΤ EN ISO 1461.

2. Επιλογή ΣΑΟ οδικών έργων στην εξωτερική οριογραμμή οδοστρώματος

Τα εφαρμοζόμενα Συστήματα Αναχαίτισης Οχημάτων (ΣΑΟ), στα οδικά έργα **θα πρέπει να τηρούν τις ακόλουθες απαιτήσεις** των, ενδεικτικά παρουσιαζόμενων στη μελέτη, ΣΑΟ και της πλευρικής διαμόρφωσης:

- Ικανότητα Συγκράτησης ίση ή μεγαλύτερη
- Κατηγορία Σφοδρότητας Πρόσκρουσης ίση ή ασφαλέστερη
- Λειτουργικό Πλάτος ίσο ή μικρότερο
- Πλάτος πλευρικής διαμόρφωσης, με τις επ' αυτής κατασκευές (υδραυλικών, Η/Μ κλπ) σύμφωνα με τη μελέτη
- Ελάχιστο πλάτος ζώνης, μεταξύ της εμπρόσθιας όψης του στηθαίου ασφάλειας και της οριογραμμής του οδοστρώματος, ίσο προς το προβλεπόμενο στην εφαρμοζόμενη τυπική διατομή της μελέτης ή μειωμένο, το πολύ, κατά 0,10 m.

3. Επιλογή ΣΑΟ στην οριογραμμή τεχνικών έργων

Τα εφαρμοζόμενα Συστήματα Αναχαίτισης Οχημάτων (ΣΑΟ), στα τεχνικά έργα, **θα πρέπει να τηρούν τις ακόλουθες απαιτήσεις** των, ενδεικτικά παρουσιαζόμενων στη μελέτη, ΣΑΟ και της πλευρικής διαμόρφωσης:

- Ικανότητα Συγκράτησης ίση ή μεγαλύτερη.
- Κατηγορία Σφοδρότητας Πρόσκρουσης ίση ή ασφαλέστερη
- Λειτουργικό Πλάτος ίσο ή μικρότερο
- Πλάτος πλευρικής διαμόρφωσης, με τις επ' αυτής κατασκευές (υδραυλικών, Η/Μ κλπ), για την περίπτωση τοίχων στέψης, σύμφωνα με τη μελέτη
- Συνολικό πλάτος πεζοδρομίου, για την περίπτωση γέφυρας, σύμφωνα με τη μελέτη
- Ελάχιστο πλάτος λωρίδας τοποθέτησης κιγκλιδώματος 0,25 m, για την περίπτωση γέφυρας ή τοίχου στέψης.
- Ελάχιστο πλάτος διαδρόμου κυκλοφορίας πεζών 0,75 m (ή μεγαλύτερο αν προδιαγράφεται διαφορετικά) για την περίπτωση γέφυρας
- Ελάχιστο πλάτος πεζοδρομίου γέφυρας, προ του ΣΑΟ, ίσο με το προβλεπόμενο στην εφαρμοζόμενη τυπική διατομή της μελέτης ή μειωμένο, το πολύ, κατά 0,10 m.

Για εφαρμοζόμενα ΣΑΟ, που συνεργάζονται με το κιγκλίδωμα (εφόσον το σχετικό ΣΑΟ της μελέτης δεν απαιτεί σχετική συνεργασία), στην τιμή μονάδας του εφαρμοζόμενου ΣΑΟ θα περιλαμβάνεται και η επιπλέον δαπάνη της σχετικής κατάλληλης διαμόρφωσης του κιγκλιδώματος (συρματόσχοινο κλπ), σε σχέση με το αντίστοιχο της μελέτης.

4. Επιλογή ΣΑΟ στις κεντρικές και πλευρικές διαχωριστικές νησίδες

Το εφαρμοζόμενο Σύστημα Αναχαίτισης Οχημάτων (ΣΑΟ), στις κεντρικές και πλευρικές διαχωριστικές νησίδες **θα πρέπει να τηρούν τις ακόλουθες απαιτήσεις** των, ενδεικτικά παρουσιαζόμενων στη μελέτη, ΣΑΟ και της σχετικής διαμόρφωσης της νησίδας.

- Ικανότητα Συγκράτησης ίση ή μεγαλύτερη
- Κατηγορία Σφοδρότητας Πρόσκρουσης ίση ή ασφαλέστερη
- Λειτουργικό Πλάτος ίσο ή μικρότερο
- Πλάτος πλευρικής διαμόρφωσης με τις επ' αυτής κατασκευές σύμφωνα με τη μελέτη
- Διασφάλιση της ανεμπόδιστης κατασκευασιμότητας των προβλεπόμενων κατασκευών (υδραυλικών, Η/Μ κλπ.) πίσω από το ΣΑΟ, σύμφωνα με τη μελέτη και, με την προϋπόθεση ότι το δομικό πλάτος του εφαρμοζόμενου ΣΑΟ είναι ίσο ή, το πολύ, μεγαλύτερο μέχρι 0,10 m, σε σχέση με το ΣΑΟ της μελέτης.
- Διασφάλιση του ελάχιστου πλάτους λωρίδας, της εφαρμοζόμενης τυπικής διατομής της μελέτης, μεταξύ της όψευς του ΣΑΟ και της οριογραμμής του οδοστρώματος

Τιμή ανά τρέχον μέτρο τοποθετημένου ΣΑΟ, ανάλογα με τον τύπο και τον τρόπο τοποθέτησης αυτού, και υπό τις προϋποθέσεις των παραπάνω παραγράφων 1 έως και 4, ως εξής :

ΟΔΟ E-1.1 **Μονόπλευρα χαλύβδινα στηθαία ασφαλείας, ικανότητας συγκράτησης N2 που τοποθετούνται με έμπηξη, κατηγορίας σφοδρότητας πρόσκρουσης A, σύμφωνα με το πρότυπο ΕΛΟΤ EN 1317-2**
Αναθεωρείται με το άρθρο ΟΔΟ 2653)

Τιμή ανά μέτρο μήκους

ΟΔΟ E-1.1.6 **Στηθαίο ασφαλείας ικανότητας συγκράτησης N2, λειτουργικού πλάτους W2**

ΕΥΡΩ Ολογράφως: Σαράντα πέντε
 Αριθμητικά: 45,00

A.T. 46

ΟΔΟ E-8 **Πληροφοριακές πινακίδες οδικής σήμανσης**

ΟΔΟ E-8.2 **Πλευρικές πληροφοριακές πινακίδες οδικής σήμανσης, πλήρως αντανakλαστικές, με υπόβαθρο τύπου 2 κατά ΕΛΟΤ EN 12899-1**

Προμήθεια και τοποθέτηση πλευρικών πληροφοριακών πινακίδων, πλήρως αντανakλαστικών, με ανακλαστικό υπόβαθρο τύπου 2, κατασκευασμένων σύμφωνα με το Πρότυπο ΕΛΟΤ EN 12899-1, τις ΟΜΟΕ-ΚΣΑ, την μελέτη και την ΕΤΕΠ 05-04-06-00 "Πινακίδες σταθερού περιεχομένου (ΠΣΠ)".

Στην τιμή μονάδας περιλαμβάνονται:

- η κατασκευή της πινακίδας από επίπεδο φύλλο κράματος αλουμινίου τύπου AlMg₂ ελαχίστου πάχους 3mm, η εμπρόσθια όψη του οποίου καλύπτεται πλήρως από αντανakλαστική μεμβράνη τύπου 2 κατά ΕΛΟΤ EN 12899-1 και φέρει αναγραφές και σύμβολα, από αντανakλαστική μεμβράνη (ο τύπος της οποίας καθορίζεται στην συνέχεια), η δε πίσω όψη έχει χρώμα φαιό (γκρι) και φέρει τον αύξοντα αριθμό της πινακίδας, το όνομα του κατασκευαστή και την ημερομηνία κατασκευής της.
- η κατασκευή πλαισίου από μορφοδοκούς κράματος αλουμινίου για την ενίσχυση και ανάρτηση της πινακίδας στο φορέα στήριξης χωρίς διάτρηση της επιφάνειας της
- τα πάσης φύσεως εξαρτήματα στερέωσης και ανάρτησης της πινακίδας, όλα γαλβανισμένα εν θερμώ κατά EN ISO 1461.
- η μεταφορά των πινακίδων και των εξαρτημάτων στερέωσης στην θέση τοποθέτησης, κατάλληλα συσκευασμένων για την αποφυγή χαράξεων κλπ φθορών
- η τοποθέτηση και στερέωση της πινακίδας επί του φορέα στήριξης

- η προσωρινή κάλυψη της πινακίδας με αδιαφανές πλαστικό φύλλο και η αφαίρεση αυτού (όταν απαιτείται)

Τιμή ανά τετραγωνικό μέτρο τοποθετημένης πλευρικής πληροφοριακής πινακίδας.

ΟΔΟ Ε-8.2.2 Πλευρικές πληροφοριακές πινακίδες με αναγραφές και σύμβολα από αντανakλαστική μεμβράνη τύπου 2 κατά ΕΛΟΤ EN 12899-1
(Αναθεωρείται με το άρθρο ΟΙΚ 6541)

ΕΥΡΩ Ολογράφως: Εκατόν είκοσι ένα
Αριθμητικά: 121,00

A.T. 47

ΟΔΟ Ε-9 Πινακίδες ρυθμιστικές και ένδειξης επικίνδυνων θέσεων

Προμήθεια και τοποθέτηση πινακίδων ρυθμιστικών ή ένδειξης επικινδύνων θέσεων με αντανakλαστικό υπόβαθρο από μεμβράνη τύπου II, κατασκευασμένων σύμφωνα με το Πρότυπο ΕΛΟΤ EN 12899-1, την μελέτη και την ΕΤΕΠ 05-04-06-00 "Πινακίδες σταθερού περιεχομένου (ΠΣΠ)"

Στις τιμές μονάδος περιλαμβάνονται:

- η προμήθεια της πινακίδας και των γαλβανισμένων εξαρτημάτων στήριξής της,
- η προσκόμισή της στην θέση τοποθέτησης
- και η στερέωσή της επί του ιστού.

Τιμή ανά τεμάχιο πινακίδας, ανάλογα με τον τύπο και τις διαστάσεις της ως εξής:

ΟΔΟ Ε-9.1 Πινακίδες επικίνδυνων θέσεων, τριγωνικές, πλευράς 0,90 m
(Αναθεωρείται με το άρθρο ΟΙΚ 6541)

ΕΥΡΩ Ολογράφως: Σαράντα εννέα
Αριθμητικά: 49,00

A.T. 48

ΟΔΟ Ε-9 Πινακίδες ρυθμιστικές και ένδειξης επικίνδυνων θέσεων

Προμήθεια και τοποθέτηση πινακίδων ρυθμιστικών ή ένδειξης επικινδύνων θέσεων με αντανakλαστικό υπόβαθρο από μεμβράνη τύπου II, κατασκευασμένων σύμφωνα με το Πρότυπο ΕΛΟΤ EN 12899-1, την μελέτη και την ΕΤΕΠ 05-04-06-00 "Πινακίδες σταθερού περιεχομένου (ΠΣΠ)"

Στις τιμές μονάδος περιλαμβάνονται:

- η προμήθεια της πινακίδας και των γαλβανισμένων εξαρτημάτων στήριξής της,
- η προσκόμισή της στην θέση τοποθέτησης
- και η στερέωσή της επί του ιστού.

Τιμή ανά τεμάχιο πινακίδας, ανάλογα με τον τύπο και τις διαστάσεις της ως εξής:

ΟΔΟ Ε-9.3 Πινακίδες ρυθμιστικές μικρού μεγέθους
(Αναθεωρείται με το άρθρο ΟΙΚ 6541)

ΕΥΡΩ Ολογράφως: Τριάντα ένα και πενήντα λεπτά
Αριθμητικά: 31,50

A.T. 49

ΟΔΟ E-10.1 ΣΧ **Στύλος πινακίδων από γαλβανισμένο σιδηροσωλήνα DN 40 mm (1 ½ ")**
(Αναθεωρείται με το άρθρο ΟΔΟ 2653)

Στύλος στήριξης πινακίδων από σιδηροσωλήνα γαλβανισμένο με ραφή, κατά ΕΛΟΤ EN 10255, από χάλυβα S195T, κλάσεως L (πράσινη ετικέτα), ονομ. διαμέτρου DN 40 mm (σπειρώματος: thread size R = 1 ½", δεξ = 48,3 mm, πάχους τοιχώματος 3,2 mm), μήκους κατ' ελάχιστον 3,50m, σύμφωνα με την ΕΤΕΠ 05-04-07-00 "Διατάξεις στήριξης πινακίδων κατακόρυφης σήμανσης".

Στην τιμή μονάδας περιλαμβάνονται:

- η προμήθεια και προσκόμιση στην θέση τοποθέτησης του στύλου με στεφάνη στέψης για την στερέωση της πινακίδας, ημικυκλική ή σχήματος "Π" (ανάλογα με τον τύπο της πινακίδας) και οπή στο κάτω άκρο για την διέλευση χαλύβδινης γαλβανισμένης ράβδου Φ 12mm μήκους 30cm, για την σταθεροποίηση του στύλου έναντι συστροφής (περιλαμβάνεται)
- η διάνοιξη οπής πάκτωσης του στύλου σε έδαφος πάσης φύσεως, βάθους 50cm και διαμέτρου 30cm
- η τοποθέτηση του στύλου εντός της οπής, η προσωρινή στήριξη για να παραμένει κατακόρυφος και η πλήρωση της οπής με σκυρόδεμα C12/15 (εργασία και υλικά)
- Η τοποθέτηση του στύλου επί μεταλλικού ελάσματος (λαπάτσα) με 4 κοχλίες στις άκρες αυτού.

Τιμή ανά τεμάχιο γαλβανισμένου στύλου DN 40 mm (1 ½ ").

ΕΥΡΩ Ολογράφως: Τριάντα έξι
Αριθμητικά: 36,00

A.T. 50

ΟΔΟ E-17 **Διαγράμμιση οδοστρώματος**

Διαγράμμιση ασφατικού οδοστρώματος, νέα ή αναδιαγράμμιση, οποιουδήποτε σχήματος, μορφής και διαστάσεων (διαμήκης, εγκάρσια ειδικά γράμματα ή σύμβολα), με αντανakλαστικό υλικό υλικό υψηλής οπισθανάκλασης, με γυάλινα σφαιρίδια κατά ΕΛΟΤ EN 1424, συνοδευόμενο με πιστοποιητικό επιδόσεων κατά ΕΛΟΤ EN 1436, δοκιμών πεδίου κατά ΕΛΟΤ EN 1824 και φυσικών χαρακτηριστικών κατά ΕΛΟΤ EN 1871, σύμφωνα με την μελέτη σήμανσης της οδού και την ΕΤΕΠ 05-04-02-00 "Οριζόντια σήμανση οδών".

Στις τιμές μονάδας περιλαμβάνονται:

- η προμήθεια του υλικού διαγράμμισης, η προσκόμισή του επί τόπου του έργου και η προσωρινή αποθήκευση (αν απαιτείται)
- η διάθεση του απαιτούμενου προσωπικού, μέσων και εξοπλισμού για την εκτέλεση των εργασιών και την ρύθμιση της κυκλοφορίας κατά την διάρκειά τους
- ο καθαρισμός του οδοστρώματος από κάθε είδους χαλαρά υλικά με χρήση μηχανικού σάρωθρου ή απορροφητικής σκούπας ή/και χειρωνακτική υποβοήθηση
- η προετοιμασία για την διαγράμμιση (στίξη - πικετάρισμα)
- η εφαρμογή της διαγράμμισης με διαγραμμιστικό μηχάνημα, κατάλληλο για τον τύπο του χρησιμοποιούμενου υλικού
- ο χρωματισμός της αποκλειστικής λωρίδας ποδηλάτων στο οδόστρωμα, επιλογής της Υπηρεσίας (ενδεικτικά κόκκινο κεραμιδί)

- η διευθέτηση της κυκλοφορίας κατά τη διάρκεια εκτέλεσης των εργασιών
- η λήψη μέτρων για την προστασία της νωπής διαγράμμισης από την κυκλοφορία μέχρι την πλήρη στερεοποίησή τους και στην συνέχεια η άρση τους.

Τιμή για ένα τετραγωνικό μέτρο έτοιμης διαγράμμισης οδοστρώματος.

**ΟΔΟ E-17.1 Διαγράμμιση οδοστρώματος με ανακλαστική βαφή
(Αναθεωρείται με το άρθρο ΟΙΚ 7788)**

ΕΥΡΩ Ολογράφως: Τρία και τριάντα λεπτά
Αριθμητικά: 3,30

A.T. 51

ΟΔΟ E-15 Ανακλαστήρες οδοστρώματος

Ανακλαστήρες οδοστρώματος (μάτια γάτας), προσωρινοί ή μόνιμοι, με λεία την άνω επιφάνεια της κεφαλής και με εσοχές για την προσαρμογή των ανακλαστικών στοιχείων, με μορφή, διαστάσεις, σήμανση και φωτομετρικές ιδιότητες των ανακλαστικών στοιχείων σύμφωνα με το Πρότυπο ΕΛΟΤ EN 1463-1.

Στην τιμή περιλαμβάνεται οι δαπάνες προμήθειας και μεταφοράς επί τόπου του έργου των ανακλαστήρων και της κόλλας δύο συστατικών, χάραξης των σημείων τοποθέτησης στο οδόστρωμα, τοπικού καθαρισμού της επιφάνειας και τοποθέτησης και συγκόλλησης των ανακλαστήρων.

Τιμή ανά τεμάχιο (τεμ) τοποθετημένου ανακλαστήρα.

**ΟΔΟ E-15.4 Μεταλλικός μόνιμος ανακλαστήρας οδοστρώματος, με κορμό έμπηξης, με δύο ανακλαστικές επιφάνειες
(Αναθεωρείται με το άρθρο ΟΙΚ 6532)**

ΕΥΡΩ Ολογράφως: Έξι και τριάντα λεπτά
Αριθμητικά: 6,30

Ομάδα 1.6: Επενδύσεις - Επιστρώσεις - Λοιπά

A.T. 52

**ΟΔΟ B-52 ΣΧ Επιστρώσεις με πλάκες τσιμέντου διαστάσεων 40x40 καρέ χρώματος γκρι, βοτσαλωτή, πλάκες τυφλών κλπ σύμφωνα με τη μελέτη
(Αναθεωρείται με τα άρθρα ΟΔΟ 2922)**

Επιστρώσεις με πλάκες τσιμέντου λείων ή αμμοβολισμένων, διαστάσεων 40x40 καρέ και πάχους 3 έως 5cm, χρώματος γκρι, βοτσαλωτή, πλάκες τυφλών κλπ σύμφωνα με τη μελέτη, κατά ΕΛΟΤ EN 1338, με αρμούς πλάτους έως 5mm, επί υποστρώματος πάχους 2cm, από τσιμεντοασβεστοκονίαμα των 350kg - 450kg τσιμέντου και 0,04m³ ασβέστου με τα υλικά, πλάκες, τσιμεντοκονίαμα κλπ επί τόπου και την εργασία πλήρους κατασκευής.

Τιμή ανά τετραγωνικό μέτρο (m²).

ΕΥΡΩ Ολογράφως: Δεκαέξι
Αριθμητικά: 16,00

A.T. 53**OIK 79.81 ΣΧ****Διαστρώσεις έγχρωμων κυβόλιθων τσιμέντου
(Αναθεωρείται με το άρθρο OIK 7744)**

Διάστρωση εξωτερικών δαπέδων, πεζοδρομίων και πλατειών με έγχρωμους κυβόλιθους τσιμέντου, οποιουδήποτε σχήματος, διαστάσεων και σε οποιαδήποτε υποδομή, ήτοι προμήθεια και μεταφορά στη θέση του έργου, διάστρωση επί βάσεως συμπυκνωμένου 3Α ή σκυροδέματος πάχους 10cm, στρώση καθαρής άμμου 5-6cm πάχους χωρίς πρόσμιξη τσιμέντου και ύδατος. Στην τιμή περιλαμβάνεται κάθε απαιτούμενο υλικό πλήρως περαιωμένης επίστρωσης σύμφωνα με την μελέτη, με τα υλικά και μικροϋλικά επί τόπου και την εργασία ήτοι: κυβόλιθοι, άμμος, εργασία διάστρωσης άμμου, κυβολίθων, δόνηση της ήδη διαστρωθείσης επιφάνειας, πρόβλεψη απορροής υδάτων και πλήρωση λεπτόκοκκου άμμου των αρμών κατά τη δόνηση.

Τιμή ανά τετραγωνικό μέτρο (m²).

ΕΥΡΩ Ολογράφως: Δεκαέξι
 Αριθμητικά: 16,00

A.T. 54**OIK 53.59 ΣΧ****Διαστρώσεις με χυτό βοτσαλωτό δάπεδο
(Αναθεωρείται με το άρθρο OIK 7359)**

Κατασκευή δαπέδων από γαρμπιλόδεμα, πάχους 15,0 cm, των 250 kg/m³ κοινού τσιμέντου, λιθοσύντριμμα διαστάσεων 0,4 έως 1,0 cm (γαρμπίλι) και προσθήκη έγχρωμων ψηφίδων μαρμάρου σε ποσοστό 30% της σύνθεσής του με ελαφρά πλυμένη τελική επιφάνεια. Θα οπλιστούν με 2 πλέγματα T131 (που πληρώνονται ιδιαίτερα με άρθρο του παρόντος τιμολογίου).

Η τελική επιφάνεια του γαρμπιλοδέματος έχει κατάλληλη διαμόρφωση που επιτυγχάνεται όσο αυτό είναι ακόμα νωπό και στη συνέχεια γίνεται πλύσιμο της επιφάνειας με νερό μέχρι να εμφανισθούν οι ψηφίδες.

Στη τιμή περιλαμβάνονται και οι αρμοί διαστολής σε κάνναβο 4Χ4 m περίπου. Περιλαμβάνονται το σύνολο των υλικών και μικροϋλικών επί τόπου του έργου και εργασία πλήρους κατασκευής μετά των αρμών διαστολής σύμφωνα με στο αντίστοιχο σχέδιο διαμόρφωσης του περιβάλλοντα χώρου και τις υποδείξεις της επίβλεψης.

Τιμή ανά τετραγωνικό μέτρο (m²)

ΕΥΡΩ Ολογράφως: Πενήντα
 Αριθμητικά: 50,00

A.T. 55**ΟΔΟ Β-82****Διαμόρφωση διαβάσεων ΑΜΕΑ σε πεζοδρόμια και νησίδες
(Αναθεωρείται με το άρθρο ΟΔΟ 2922)**

Πλήρης διαμόρφωση διάβασης/πρόσβασης ΑΜΕΑ σε υφιστάμενα πεζοδρόμια και νησίδες. Στην τιμή μονάδας περιλαμβάνονται:

- η αποξήλωση της υπάρχουσας πλακόστρωσης και κρασπέδων
- η πλήρης ανακατασκευή τους (υλικά και εργασία: πλάκες, κονίαμα έδρασης, υλικό αρμολόγησης, μεταφορά υλικών επί τόπου, εκτέλεση εργασιών, καθαρισμός χώρου εκτέλεσης εργασιών και συγκέντρωση και αποκομιδή πλεοναζόντων υλικών και προϊόντων αποξήλωσης),

σύμφωνα με την προβλεπόμενη από την μελέτη υποβιβασμένη στάθμη, με διάταξη, τύπο και μορφή πλακών απόλυτα προσαρμοσμένη προς την υφιστάμενη πλακόστρωση.

Συμπεριλαμβάνεται επίσης η τοποθέτηση ανακλαστικών ταινιών προστασίας στην περίμετρο της πλακόστρωσης μέχρι την σκλήρυνση του κονιάματος έδρασης.

Τιμή κατ' αποκοπήν (τεμ), πλήρους δαιμορφώσεως διάβασης ΑΜΕΑ.

ΕΥΡΩ Ολογράφως: Εκατόν πέντε
Αριθμητικά: 105,00

A.T. 56

ΟΙΚ 64.17 ΣΧ 1 **Σταθερές μεταλλικές μπάρες προστασίας πεζοδρομίου ύψους 40 - 90cm (Αναθεωρείται με το άρθρο ΟΙΚ 6418)**

Προμήθεια, μεταφορά και τοποθέτηση σταθερών μεταλλικών μπαρών προστασίας πεζοδρομίου, ύψους 40 - 90cm επιλογής της υπηρεσίας, από χαλυβδοσωλήνα πάχους κατ' ελάχιστον 3mm με κεφαλή από χυτοσίδηρο. Κάθε μπάρα θα πρέπει να είναι βαμμένη. Η τοποθέτηση των σταθερών μεταλλικών μπαρών δύναται να γίνεται είτε πακτώνοντάς τες στο έδαφος είτε βιδώνοντάς τες. Έκαστη μπάρα θα έχει κατ' ελάχιστον διάμετρο 100mm.

Στην περίπτωση πάκτωσης της μπάρας στο έδαφος θα γίνεται με τσιμέντο.

Επί της αποσπώμενης μπάρας θα τοποθετηθεί αντανάκλαστική ταινία.

Στην τιμή περιλαμβάνεται η μεταφορά στον τόπο του έργου, τυχόν προσωρινή αποθήκευση, τοποθέτηση και στερέωση στις προβλεπόμενες θέσεις σύμφωνα με τα σχέδια λεπτομερειών της μελέτης, οι οδηγίες του προμηθευτή και προστασία των τοποθετημένων σταθερών μεταλλικών μπαρών μέχρι την παραλαβή από τον φορέα συντήρησης του έργου.

Τιμή ανά τεμάχιο (τεμ).

ΕΥΡΩ Ολογράφως: Εκατόν
Αριθμητικά: 100,00

A.T. 57

ΟΙΚ 64.17 ΣΧ 2 **Ποδηλατοστάτες 5 θέσεων (Αναθεωρείται με το άρθρο ΟΙΚ 6418)**

Ποδηλατοστάτες 5 θέσεων, διαστάσεων περίπου 150 x 50 x 28(h) cm, από σωληνοειδή χάλυβα, εξ ολοκλήρου γαλβανισμένο εν θερμώ που θα αποτελείται από μια βασική δομή σιδήρου σε μορφή σωλήνα διαμέτρου 42mm περίπου, πάνω στην οποία θα τοποθετηθούν κάποια πλήρη τετράγωνα ημικύκλια διαστάσεων 13 x 13cm περίπου και θα παρέχονται ως θέσεις για τους τροχούς. Το stand ποδηλάτων θα πρέπει να στερεώνεται στο έδαφος με ένα μπουλόνι κλειδώματος.

Στην τιμή περιλαμβάνεται η μεταφορά στον τόπο του έργου, τυχόν προσωρινή αποθήκευση, τοποθέτηση και στερέωση στις προβλεπόμενες θέσεις σύμφωνα με τα σχέδια λεπτομερειών της μελέτης, οι οδηγίες του προμηθευτή και προστασία των τοποθετημένων ποδηλατοστατών μέχρι την παραλαβή από τον φορέα συντήρησης του έργου.

Τιμή ανά τεμάχιο (τεμ).

ΕΥΡΩ Ολογράφως: Τριακόσια πενήντα
Αριθμητικά: 350,00

A.T. 58**ΠΡΣ Β10.12 ΣΧ**

**Παγκάκια εξωτερικού χώρου, με ξύλινη πλάτη, τσιμεντένιο σκελετό και ξύλινο κάθισμα
(Αναθεωρείται με το άρθρο ΟΙΚ 5104)**

Προμήθεια, μεταφορά επί τόπου και εγκατάσταση τσιμεντένιων παγκακίων - καθιστικών κοινοχρήστων χώρων, με ξύλινη πλάτη από φυσικό ξύλο πεύκης με επεξεργασμένη λεία επιφάνεια (χωρίς ακίδες), με κατ' ελάχιστον στρώση υδατοδιαλυτού χρώματος και τελική επίστρωση προστατευτικού κεριού, αποτελούμενο από δύο πλαϊνά κομμάτια ενισχυμένου τσιμέντου, στο οποίο η ισομερής κατανομή έχει επιτευχθεί με δονήσεις υψηλής συχνότητας, σύμφωνα με τη μελέτη και την ΕΤΕΠ 10-02-02-01. Οι διαστάσεις έκαστου καθιστικού θα είναι κατ' ελάχιστον 1,65 x 0,40 x 0,40m (Μ x Π x Υ).

Το κάθισμα θα αποτελείται από μέγιστο αριθμό 4 δοκίδων - σανίδων, από φυσικό ξύλο πεύκης με επεξεργασμένη λεία επιφάνεια (χωρίς ακίδες), με κατ' ελάχιστον στρώση υδατοδιαλυτού χρώματος και τελική επίστρωση προστατευτικού κεριού ή εφαρμογή αδιάβροχων χρωμάτων.

Στην τιμή μονάδας περιλαμβάνεται η συσκευασία και αποσυσκευασία των επιμέρους στοιχείων του καθιστικού, η προσωρινή αποθήκευση και φύλαξή τους στο εργοτάξιο, η συναρμολόγηση και στερέωση - επικάθεισή τους σύμφωνα με τις οδηγίες του προμηθευτή και τα σχέδια λεπτομερειών της μελέτης, τα πάσης φύσεως υλικά που απαιτούνται για την εγκατάστασή τους καθώς και η λήψη μέτρων προστασίας των καθιστικών από φθορές και ρύπανση κατά την εκτέλεση διαφόρων άλλων εργασιών του έργου.

Τιμή ανά τεμάχιο (τεμ) εγκατεστημένου καθιστικού, ανάλογα με τα χαρακτηριστικά τους.

ΕΥΡΩ Ολογράφως: Εννιακόσια
Αριθμητικά: 900,00

A.T. 59**ΠΡΣ Β11.9 ΣΧ**

**Επιστήλιος μονός κάδος
(Αναθεωρείται με το άρθρο ΟΙΚ 5104)**

Προμήθεια και πλήρης εγκατάσταση μονού επιστήλιου κυλινδρικού κάδου, χωρητικότητας κατ' ελάχιστον 30lt, ανοικτού στο άνω μέρος, με περιμετρικές ενισχυτικές ραβδώσεις και τέσσερις οπές αποστράγγισης στον πυθμένα, βαμμένου με σφυρήλατη ηλεκτροστατική βαφή με πούδρα πολυεστερικής βάσεως.

Στην τιμή περιλαμβάνεται η μεταφορά στον τόπο του έργου, τυχόν προσωρινή αποθήκευση και πλάγιες μεταφορές, τοποθέτηση και στερέωση στις προβλεπόμενες θέσεις σύμφωνα με τα σχέδια λεπτομερειών της μελέτης, οι οδηγίες του προμηθευτή και προστασία των τοποθετημένων κάδων μέχρι την παραλαβή από τον φορέα συντήρησης του έργου.

Τιμή ανά τεμάχιο (τεμ).

ΕΥΡΩ Ολογράφως: Εκατόν πενήντα
Αριθμητικά: 150,00

Ομάδα 1.7: Εργασίες πρασίνου**A.T. 60****ΠΡΣ Γ1**

**Γενική μόρφωση επιφάνειας εδάφους για την φύτευση φυτών ή εγκατάσταση χλοοτάπητα
(Αναθεωρείται με το άρθρο ΠΡΣ 1140)**

Αποκομιδή πλεοναζόντων χωμάτων, καθάρισμα, συγκέντρωση και αποκομιδή κάθε άχρηστου υλικού (πέτρες, υπολείμματα ριζών, κλαδιά κλπ), αναμόχλευση της επιφάνειας με οποιοδήποτε μέσο, γενική ισοπέδωση των χώρων και γενική μόρφωση του ανάγλυφου της επιφανείας του εδάφους για την φύτευση φυτών ή εγκατάσταση χλοοτάπητα.

Στην τιμή μονάδας περιλαμβάνονται οι δαπάνες του εργατοτεχνικού προσωπικού, των μηχανημάτων και των εργαλείων που απαιτούνται για την πλήρη ολοκλήρωση της εργασίας.

Τιμή ανά στρέμμα (στρ.)

ΕΥΡΩ Ολογράφως: Εκατόν πέντε
Αριθμητικά: 105,00

A.T. 61**ΠΡΣ Δ7**

**Προμήθεια κηπευτικού χώματος
(Αναθεωρείται με το άρθρο ΠΡΣ 1710)**

Προμήθεια κηπευτικού χώματος επί τόπου του έργου, σύμφωνα με την μελέτη και την ΕΤΕΠ 02-07-05-00. Το κηπευτικό χώμα θα είναι γόνιμο, επιφανειακό, εύθρυπτο, αμμοαργιλώδους σύστασης, με αναλογία σε άμμο τουλάχιστον 55 % και κατά το δυνατόν απαλλαγμένο από σβώλους, αγριόχορτα, υπολείμματα ριζών, λίθους μεγαλύτερους των 5 cm και άλλα ξένα ή τοξικά υλικά βλαβερά για την ανάπτυξη φυτών.

Τιμή ανά κυβικό μέτρο (m³)

ΕΥΡΩ Ολογράφως: Οκτώ και πενήντα λεπτά
Αριθμητικά: 8,50

A.T. 62**ΠΡΣ Δ1****Δέντρα**

Προμήθεια καλλωπιστικών δένδρων με τις δαπάνες συσκευασίας, φορτοεκφόρτωσης και μεταφοράς στον τόπο του έργου, τυχόν προσωρινής αποθήκευσης και συντήρησης στο φυτώριο του εργοταξίου, πλαγίων μεταφορών, τυχόν απωλειών κατά την μεταφορά, τις δαπάνες του εργατοτεχνικού προσωπικού και μέσων που θα απασχοληθούν, καθώς και όποια άλλη δαπάνη απαιτείται για την διατήρηση των δένδρων σε άριστη κατάσταση μέχρι και τη φύτευσή τους, σύμφωνα με την φυτοτεχνική μελέτη και την ΕΤΕΠ 10-09-01-00.

ΠΡΣ Δ1.2

**Δένδρα κατηγορίας Δ2
(Αναθεωρείται με το άρθρο ΠΡΣ 5210)**

Τιμή ανά τεμάχιο (τεμ)

ΕΥΡΩ Ολογράφως: Έξι και πενήντα λεπτά
Αριθμητικά: 6,50

A.T. 63**ΠΡΣ Δ1****Δέντρα**

Προμήθεια καλλωπιστικών δένδρων με τις δαπάνες συσκευασίας, φορτοεκφόρτωσης και μεταφοράς στον τόπο του έργου, τυχόν προσωρινής αποθήκευσης και συντήρησης στο φυτώριο του εργοταξίου, πλαγίων μεταφορών, τυχόν απωλειών κατά την μεταφορά, τις δαπάνες του εργατοτεχνικού προσωπικού και μέσων που θα απασχοληθούν, καθώς και όποια άλλη δαπάνη απαιτείται για την διατήρηση των δένδρων σε άριστη κατάσταση μέχρι και τη φύτευσή τους, σύμφωνα με την φυτοτεχνική μελέτη και την ΕΤΕΠ 10-09-01-00.

ΠΡΣ Δ1.3**Δένδρα κατηγορίας Δ3
(Αναθεωρείται με το άρθρο ΠΡΣ 5210)**

Τιμή ανά τεμάχιο (τεμ)

Ολογράφως: Δώδεκα και πενήντα λεπτά
Αριθμητικά: 12,50

A.T. 64**ΠΡΣ Δ1****Δέντρα**

Προμήθεια καλλωπιστικών δένδρων με τις δαπάνες συσκευασίας, φορτοεκφόρτωσης και μεταφοράς στον τόπο του έργου, τυχόν προσωρινής αποθήκευσης και συντήρησης στο φυτώριο του εργοταξίου, πλαγίων μεταφορών, τυχόν απωλειών κατά την μεταφορά, τις δαπάνες του εργατοτεχνικού προσωπικού και μέσων που θα απασχοληθούν, καθώς και όποια άλλη δαπάνη απαιτείται για την διατήρηση των δένδρων σε άριστη κατάσταση μέχρι και τη φύτευσή τους, σύμφωνα με την φυτοτεχνική μελέτη και την ΕΤΕΠ 10-09-01-00.

ΠΡΣ Δ1.4**Δένδρα κατηγορίας Δ4
(Αναθεωρείται με το άρθρο ΠΡΣ 5210)**

Τιμή ανά τεμάχιο (τεμ)

ΕΥΡΩ Ολογράφως: Είκοσι πέντε
Αριθμητικά: 25,00

A.T. 65**ΠΡΣ Δ1****Δέντρα**

Προμήθεια καλλωπιστικών δένδρων με τις δαπάνες συσκευασίας, φορτοεκφόρτωσης και μεταφοράς στον τόπο του έργου, τυχόν προσωρινής αποθήκευσης και συντήρησης στο φυτώριο του εργοταξίου, πλαγίων μεταφορών, τυχόν απωλειών κατά την μεταφορά, τις δαπάνες του εργατοτεχνικού προσωπικού και μέσων που θα απασχοληθούν, καθώς και όποια άλλη δαπάνη απαιτείται για την διατήρηση των δένδρων σε άριστη κατάσταση μέχρι και τη φύτευσή τους, σύμφωνα με την φυτοτεχνική μελέτη και την ΕΤΕΠ 10-09-01-00.

ΠΡΣ Δ1.5**Δένδρα κατηγορίας Δ5
(Αναθεωρείται με το άρθρο ΠΡΣ 5210)**

Τιμή ανά τεμάχιο (τεμ)

ΕΥΡΩ Ολογράφως: Σαράντα πέντε
Αριθμητικά: 45,00

A.T. 66**ΠΡΣ Δ2****Θάμνοι**

Προμήθεια καλλωπιστικών θάμνων με τις δαπάνες συσκευασίας, φορτοεκφόρτωσης και μεταφοράς στον τόπο του έργου, τυχόν προσωρινής αποθήκευσης και συντήρησης στο φυτώριο του εργοταξίου, πλαγίων μεταφορών, τυχόν απωλειών κατά την μεταφορά, τις δαπάνες του εργατοτεχνικού προσωπικού και μέσων που θα απασχοληθούν, καθώς και όποια άλλη δαπάνη απαιτείται για την διατήρηση των θάμνων σε αρίστη κατάσταση μέχρι και τη φύτευσή τους, σύμφωνα με την φυτοτεχνική μελέτη και την ΕΤΕΠ 10-09-01-00.

ΠΡΣ Δ2.1**Θάμνοι κατηγορίας Θ1
(Αναθεωρείται με το άρθρο ΠΡΣ 5210)**

Τιμή ανά τεμάχιο (τεμ)

ΕΥΡΩ Ολογράφως: Δύο και τριάντα λεπτά
Αριθμητικά: 2,30

A.T. 67**ΠΡΣ Δ2****Θάμνοι**

Προμήθεια καλλωπιστικών θάμνων με τις δαπάνες συσκευασίας, φορτοεκφόρτωσης και μεταφοράς στον τόπο του έργου, τυχόν προσωρινής αποθήκευσης και συντήρησης στο φυτώριο του εργοταξίου, πλαγίων μεταφορών, τυχόν απωλειών κατά την μεταφορά, τις δαπάνες του εργατοτεχνικού προσωπικού και μέσων που θα απασχοληθούν, καθώς και όποια άλλη δαπάνη απαιτείται για την διατήρηση των θάμνων σε αρίστη κατάσταση μέχρι και τη φύτευσή τους, σύμφωνα με την φυτοτεχνική μελέτη και την ΕΤΕΠ 10-09-01-00.

ΠΡΣ Δ2.2**Θάμνοι κατηγορίας Θ2
(Αναθεωρείται με το άρθρο ΠΡΣ 5210)**

Τιμή ανά τεμάχιο (τεμ)

ΕΥΡΩ Ολογράφως: Τέσσερα και τριάντα λεπτά
Αριθμητικά: 4,30

A.T. 68**ΠΡΣ Δ2****Θάμνοι**

Προμήθεια καλλωπιστικών θάμνων με τις δαπάνες συσκευασίας, φορτοεκφόρτωσης και μεταφοράς στον τόπο του έργου, τυχόν προσωρινής αποθήκευσης και συντήρησης στο φυτώριο του

εργοταξίου, πλαγίων μεταφορών, τυχόν απωλειών κατά την μεταφορά, τις δαπάνες του εργατοτεχνικού προσωπικού και μέσων που θα απασχοληθούν, καθώς και όποια άλλη δαπάνη απαιτείται για την διατήρηση των θάμνων σε άριστη κατάσταση μέχρι και τη φύτευσή τους, σύμφωνα με την φυτοτεχνική μελέτη και την ΕΤΕΠ 10-09-01-00.

ΠΡΣ Δ2.5

**Θάμνοι κατηγορίας Θ5
(Αναθεωρείται με το άρθρο ΠΡΣ 5210)**

Τιμή ανά τεμάχιο (τεμ)

ΕΥΡΩ Ολογράφως: Τριάντα
Αριθμητικά: 30,00

A.T. 69**ΠΡΣ Ε3**

Άνοιγμα λάκκων με χρήση κοχλιοφόρου συσκευής

Άνοιγμα λάκκων με χρήση κοχλιοφόρου συσκευής, καθώς και καθαρισμός και αποκομιδή των υπολειμμάτων ριζών και των αχρήστων υλικών, σύμφωνα με την φυτοτεχνική μελέτη και την ΕΤΕΠ 10-05-01-00. Στην τιμή περιλαμβάνονται όλες οι δαπάνες του απαιτούμενου εργατοτεχνικού προσωπικού, εργαλείων και μέσων για την εκτέλεση της εργασίας.

ΠΡΣ Ε3.2

**Άνοιγμα λάκκων διαστάσεων 0,30 x 0,30 x 0,30 m
(Αναθεωρείται με το άρθρο ΠΡΣ 5150)**

Τιμή ανά τεμάχιο (τεμ)

ΕΥΡΩ Ολογράφως: Πενήντα λεπτά
Αριθμητικά: 0,50

A.T. 70**ΠΡΣ Ε9**

Φύτευση φυτών

ΠΡΣ Ε9.1

**Φύτευση ποωδών φυτών και βολβών
(Αναθεωρείται με το άρθρο ΠΡΣ 5220)**

Φύτευση ποωδών και βολβωδών φυτών, δηλαδή διάνοιξη λάκκου κυλινδρικής διατομής, φύτευση με τη σωστή τοποθέτηση του φυτού μέσα στο λάκκο μέχρι το λαιμό της ρίζας, γέμισμα του λάκκου μέχρι την επιφάνεια του εδάφους, πάτημα του χώματος μέσα στο λάκκο, λίπανση και σχηματισμός λεκάνης άρδευσης, σύμφωνα με την μελέτη και την ΕΤΕΠ 10-05-01-00.

Στην τιμή περιλαμβάνονται η αξία του λιπάσματος και του νερού και η δαπάνη απομάκρυνσης όλων των υλικών που θα προκύψουν από τη φύτευση (πέτρες, σακούλες, δοχεία κλπ).

Τιμή ανά τεμάχιο (τεμ)

ΕΥΡΩ Ολογράφως: Σαράντα λεπτά
Αριθμητικά: 0,40

A.T. 71**ΠΡΣ Ε9****Φύτευση φυτών****ΠΡΣ Ε9.4****Φύτευση φυτών με μπάλα χώματος όγκου 2,00 - 4,00 lt
(Αναθεωρείται με το άρθρο ΠΡΣ 5210)**

Φύτευση φυτών με μπάλα χώματος όγκου 2,00 - 4,00 lt, δηλαδή: φύτευση με σωστή τοποθέτηση του φυτού στο λάκκο μέχρι το λαιμό της ρίζας, γέμισμα του λάκκου μέχρι την επιφάνεια του εδάφους, πάτημα του χώματος μέσα στο λάκκο φύτευσης, λίπανση και σχηματισμός λεκάνης άρδευσης, σύμφωνα με την μελέτη και την ΕΤΕΠ 10-05-01-00.

Στην τιμή περιλαμβάνονται η αξία του λιπάσματος και του νερού και η δαπάνη απομάκρυνσης όλων των υλικών που θα προκύψουν από τη φύτευση, πέτρες, σακούλες (πέτρες, σακούλες, δοχεία κλπ).

Τιμή ανά τεμάχιο (τεμ)

ΕΥΡΩ Ολογράφως: Ένα και δέκα λεπτά
Αριθμητικά: 1,10

A.T. 72**ΠΡΣ Ε11****Υποστύλωση δένδρων**

Οι εργασίες υποστύλωσης δένδρων θα γίνουν σύμφωνα με την φυτοτεχνική μελέτη και την ΕΤΕΠ 10-05-09-00.

ΠΡΣ Ε11.1**Υποστύλωση δένδρου με την αξία του πασσάλου
(Αναθεωρείται με το άρθρο ΠΡΣ 5240)**

Υποστύλωση δέντρου με την αξία πασσάλου ευθυτενούς, αποφλοιωμένου, βαμμένου, πελεκητού στο κάτω άκρο, πισσαρισμένου μέχρι ύψος 0,50m, από κατάλληλη ξυλεία. Στην τιμή συμπεριλαμβάνονται η αξία και μεταφορά επί τόπου του πασσάλου, οι δαπάνες του εργατοτεχνικού προσωπικού, των μικροϋλικών και των εργαλείων που θα χρησιμοποιηθούν για την κατακόρυφη έμπηξή του σε βάθος 0,50 m, σε οποιοδήποτε είδος εδάφους, και με οποιαδήποτε κλίση καθώς και η πρόσδεσή του δέντρου σ' αυτόν με κατάλληλο μέσον.

ΠΡΣ Ε11.1.1**Για μήκος πασσάλου μέχρι 2,50 m**

Τιμή ανά τεμάχιο (τεμ)

ΕΥΡΩ Ολογράφως: Δύο και πενήντα λεπτά
Αριθμητικά: 2,50

A.T. 73**ΠΡΣ ΣΤ2.1****Άρδευση φυτών****ΠΡΣ ΣΤ2.1.5****Άρδευση φυτών με επίγειο ή υπόγειο σύστημα άρδευσης,
αυτοματοποιημένο
(Αναθεωρείται με το άρθρο ΠΡΣ 5321)**

Άρδευση φυτού με επίγειο ή υπόγειο σύστημα άρδευσης (αυτοματοποιημένο), σύμφωνα με την φυτοτεχνική μελέτη και την ΕΤΕΠ 10-06-01-00. Περιλαμβάνεται ο έλεγχος του ποτίσματος και η συντήρηση του επίγειου δικτύου, σε οποιαδήποτε κλίση εδάφους.

Τιμή ανά τεμάχιο (τεμ)

ΕΥΡΩ Ολογράφως:
Αριθμητικά: 0,0045

A.T. 74

ΠΡΣ ΣΤ8 Καθαρισμοί
ΠΡΣ ΣΤ8.1 Καθαρισμός χώρου φυτών
(Αναθεωρείται με το άρθρο ΠΡΣ 5390)

Συγκέντρωση όλων των σκουπιδιών (χαρτιά, φύλλα, ξένα αντικείμενα κλπ), απομάκρυνσή τους από τους χώρους του έργου και απόρριψή τους σε χώρους που επιτρέπεται, σύμφωνα με την φυτοτεχνική μελέτη και την ΕΤΕΠ 10-06-07-00. Περιλαμβάνονται όλες οι δαπάνες του εργατοτεχνικού προσωπικού, των μέσων και των εργαλείων που απαιτούνται.

ΠΡΣ ΣΤ8.8.1 Καθαρισμός χώρου φυτών σε άλση, πάρκα, πλατείες και
ελεύθερους χώρους

Τιμή ανά στρέμμα (στρ.)

ΕΥΡΩ Ολογράφως: Δέκα
Αριθμητικά: 10,00

A.T. 75

ΠΡΣ Α10 Εκσκαφή και επαναπλήρωση τάφρων υπογείου αρδευτικού
δικτύου με μηχανικά μέσα
(Αναθεωρείται με το άρθρο ΠΡΣ 2111)

Εκσκαφή και επαναπλήρωση τάφρων για τοποθέτηση υπογείου αρδευτικού δικτύου (με σταλακτηφόρους ή εκτοξευτές), σε χαλαρά ή γαιώδη εδάφη, στο απαιτούμενο βάθος, με χρήση μηχανικών μέσων (π.χ. αυτοφερόμενης καδένας, αυλακωτήρα κλπ).

Τιμή ανά τρέχον μέτρο (m)

ΕΥΡΩ Ολογράφως: Ογδόντα λεπτά
Αριθμητικά: 0,80

A.T. 76

ΠΡΣ Η1 Σωλήνες πολυαιθυλενίου
ΠΡΣ Η1.1 Σωλήνες από πολυαιθυλένιο PE 6 atm
(Αναθεωρείται με το άρθρο ΗΛΜ 8)

Σωλήνες από πολυαιθυλένιο υψηλής πυκνότητας (HDPE), πίεσης λειτουργίας 6 atm (SDR 21), κατά EN 12201-2, ή πολυαιθυλένιο χαμηλής πυκνότητας (LDPE) κατά DIN 8072 (SF = συντελεστής ασφαλείας = 1,25 ή 1,40) για διατομές έως Φ32 mm. Στην τιμή μονάδος περιλαμβάνεται η προμήθεια των σωλήνων, των πάσης φύσεως εξαρτημάτων και μικροϋλικών (καννάβι, τεφλόν κλπ), η μεταφορά, η προσέγγιση, και η εγκατάσταση επιφανειακά ή σε τάφρο, καθώς και οι συνδέσεις, ρυθμίσεις και δοκιμές, σύμφωνα με την φυτοτεχνική μελέτη και την ΕΤΕΠ 10-08-01-00.

Δεν περιλαμβάνεται η δαπάνη εκσκαφής και επίχωσης της τάφρου.

Τιμή ανά τρέχον μέτρο (m)

ΠΡΣ Η1.1.2 **DN (mm): Φ 20**

ΕΥΡΩ Ολογράφως: Τριάντα πέντε λεπτά
Αριθμητικά: 0,35

A.T. 77

ΠΡΣ Η8 **Διανεμητές**

ΠΡΣ Η8.2 **Σταλακτηφόροι**

ΠΡΣ Η8.2.2 **Σταλακτηφόροι Φ20 mm από ΡΕ με σταλάκτες μακράς διαδρομής (Αναθεωρείται με το άρθρο ΗΛΜ 8)**

Σταλακτηφόροι Φ20 mm από πολυαιθυλένιο (ΡΕ), με ενσωματωμένους σταλάκτες (κοντούς ή μακρούς), με λαβύρινθο μακράς διαδρομής, με ομοιομορφία παροχής σύμφωνα με τις απαιτήσεις του προτύπου ISO 9261 για σταλάκτες κατηγορίας Α', για πίεση λειτουργίας από 1,00 έως 3,00 atm. Προμήθεια σωλήνων, εξαρτημάτων σύνδεσης και μικροϋλικών, μεταφορά επί τόπου του έργου, προσέγγιση και πλήρης εγκατάσταση σε τάφρο ή επιφανειακά, σύνδεση, ρυθμίσεις και δοκιμές, σύμφωνα με την φυτοτεχνική μελέτη και την ΕΤΕΠ 10-08-01-00.

Δεν περιλαμβάνεται η δαπάνη εκσκαφής και επίχωσης της τάφρου.

Τιμή ανά τρέχον μέτρο (m)

ΠΡΣ Η8.2.2.1 **Αποστάσεις σταλακτών: 33 cm**

ΕΥΡΩ Ολογράφως: Τριάντα έξι λεπτά
Αριθμητικά: 0,36

A.T. 78

ΠΡΣ Η8 **Διανεμητές**

ΠΡΣ Η8.3 **Εκτοξευτήρες**

ΠΡΣ Η8.3.18 **Ακροφύσια για σταθερούς εκτοξευτήρες (Αναθεωρείται με το άρθρο ΗΛΜ 8)**

Ακροφύσιο για στατικούς εκτοξευτήρες, ενσωματωμένο ή τοποθετημένο στον εκτοξευτήρα, σύμφωνα με την φυτοτεχνική μελέτη και την ΕΤΕΠ 10-08-01-00.

Τιμή ανά τεμάχιο (τεμ)

ΠΡΣ Η8.3.18.1 **Τύπος ακροφυσίου: Σταθερού τομέα, κανονικής παροχής ακτίνας 2-5 m**

ΕΥΡΩ Ολογράφως: Δύο
Αριθμητικά: 2,00

A.T. 79**ΠΡΣ Η9.1****Ηλεκτροβάνες****ΠΡΣ Η9.1.1****Βάνες ελέγχου άρδευσης (ηλεκτροβάνες), PN 10 atm, πλαστικές (Αναθεωρείται με το άρθρο ΗΛΜ 8)**

Βάνες ελέγχου άρδευσης (ηλεκτροβάνες), πλαστικές, ονομ. πίεσης 10 atm, περιοχής λειτουργίας από 0,7 μέχρι 10 atm, με ή χωρίς μηχανισμό ρύθμισης παροχής (flow controller), εσωτερικής εκτόνωσης, με πηνίο (actuator) 24 V / AC και δυνατότητα χειροκίνητης λειτουργίας.

Προμήθεια βανών και μικροϋλικών, μεταφορά επί τόπου και εργασία τοποθέτησης, σύνδεσης, ρυθμίσεων και δοκιμών, σύμφωνα με την φυτοτεχνική μελέτη και την ΕΤΕΠ 10-08-01-00.

Τιμή ανά τεμάχιο (τεμ)

ΠΡΣ Η9.1.1.1**Χωρίς μηχανισμό ρύθμισης πίεσης, Ονομαστική διάμετρος Φ 1"**

ΕΥΡΩ Ολογράφως: Τριάντα δύο

Αριθμητικά: 32,00

A.T. 80**ΠΡΣ Η9.2****Προγραμματιστές - εξαρτήματα****ΠΡΣ Η9.2.7****Επαγγελματικός προγραμματιστής ρεύματος αυξημένων δυνατοτήτων (Αναθεωρείται με το άρθρο ΗΛΜ 52)**

Επαγγελματικός προγραμματιστής άρδευσης, ρεύματος, εξωτερικού χώρου:

- 4 τουλάχιστον ανεξάρτητων προγραμμάτων για κάθε ελεγχόμενη ηλεκτροβάνα
- με 12 τουλάχιστον εκκινήσεις ανά ημέρα και πρόγραμμα
- με έξοδο εντάσεως τουλάχιστον 1,2 A ανά στάση
- με δυνατότητα ελέγχου κεντρικής ηλεκτροβάνας
- με δυνατότητα αυξομείωσης της χρονικής διάρκειας των προγραμμάτων
- διατήρηση προγράμματος χωρίς μπαταρία (αδιάλειπτης λειτουργίας)
- με δυνατότητα χρονικής υστέρησης μεταξύ των στάσεων
- με δυνατότητα εκκίνησης μέσω αισθητήρα
- με ενσωματωμένο μετασχηματιστή τροφοδοσίας

Προμήθεια και μεταφορά επί τόπου προγραμματιστή και πάσης φύσεως εξαρτημάτων καθώς και εργασία σύνδεσης τοποθέτησης, προγραμματισμού, ελέγχου, ρυθμίσεων, δοκιμών κλπ, σύμφωνα με την φυτοτεχνική μελέτη και την ΕΤΕΠ 10-08-01-00.

Τιμή ανά τεμάχιο (τεμ)

ΠΡΣ Η9.2.7.2**Ελεγχόμενες ηλεκτροβάνες, 20-24**

ΕΥΡΩ Ολογράφως: Εννιακόσια

Αριθμητικά: 900,00

A.T. 81**ΠΡΣ Η9.2****Προγραμματιστές - εξαρτήματα****ΠΡΣ Η9.2.13****Πλαστικό φρεάτιο ηλεκτροβανών
(Αναθεωρείται με το άρθρο ΗΛΜ 8)**

Πλαστικό φρεάτιο με καπάκι για υπόγεια τοποθέτηση ηλεκτροβανών (Η/Β), με τα υλικά εγκατάστασης και στεγανοποίησης και την εργασία πλήρους εγκατάστασης (άνοιγμα του λάκκου, διαμόρφωση των τομών για το πέρασμα των σωλήνων, τοποθέτηση άμμου λατομείου στον πυθμένα του λάκκου για την στράγγιση, προσαρμογή του φρεατίου στην στάθμη του εδάφους, επίχωση του λάκκου και κάθε άλλη απαραίτητη εργασία).

Τιμή ανά τεμάχιο (τεμ)

ΠΡΣ Η9.2.13.1**διαστάσεις / αριθμός Η/Β, 6", μίας Η/Β**

ΕΥΡΩ Ολογράφως: Οκτώ και πενήντα λεπτά

Αριθμητικά: 8,50

A.T. 82**ΠΡΣ Η9.2****Προγραμματιστές - εξαρτήματα****ΠΡΣ Η9.2.14****Στεγανά κουτιά για προγραμματιστές****ΠΡΣ Η9.2.14.2****Στεγανό κουτί για προγραμματιστές, από πολυεστέρα
(Αναθεωρείται με το άρθρο ΗΛΜ 8)**

Στεγανό κουτί προγραμματιστών, από πολυεστέρα ενισχυμένο με ίνες υάλου, για τοποθέτηση προγραμματιστών ή και κεφαλών άρδευσης, με σώμα και πόρτα πάχους τουλάχιστον 3 mm, με εσωτερική πλάκα στήριξης εξαρτημάτων (προγραμματιστών, μετασχηματιστών κλπ), μεταλλική ή από πολυεστέρα, με στεγανοποιητικά παρεμβύσματα στην πόρτα και στις διελεύσεις καλωδίων, βαθμού προστασίας τουλάχιστον IP 65, με κλειδαριά ασφαλείας, με δυνατότητα ανοίγματος της πόρτας δεξιά ή αριστερά ή με δύο πόρτες, με όλα τα εξαρτήματα υλικά και μικρουλικά και την εργασία τοποθέτησης.

Τιμή ανά τεμάχιο (τεμ)

ΠΡΣ Η9.2.14.2.5**Διαστάσεις (mm): 60X60X30**

ΕΥΡΩ Ολογράφως: Ενενήντα πέντε

Αριθμητικά: 95,00

A.T. 83**ΠΡΣ Η9.2****Προγραμματιστές - εξαρτήματα****ΠΡΣ Η9.2.15****Καλώδια τύπου JIVV-U (NYY)
(Αναθεωρείται με το άρθρο ΗΛΜ 47)**

Καλώδιο τύπου JIVV-U (NYY) και μικροϋλικά (κολάρα, κλέμμες κλπ) επί τόπου του έργου, με την εργασία πλήρους τοποθέτησης σε τάφρο ή σωλήνες διέλευσης καλωδίων, διαμόρφωσης, σύνδεσης και ελέγχου.

Τιμή ανά τρέχον μέτρο (m)

ΠΡΣ Η9.2.15.4**Τύπος καλωδίου: 5 x 1,5**

ΕΥΡΩ Ολογράφως: Ένα
Αριθμητικά: 1,00

A.T. 84**ΥΔΡ 12.12.01.01 ΣΧ**

**Υδροληψία αγωγού Φ90 με Φ20
(Αναθεωρείται με το άρθρο ΥΔΡ 6712.1)**

Προμήθεια, μεταφορά επί τόπου, εγκατάσταση και δοκιμές υδροληψίας αρδεύσεως με αγωγό Φ90 με Φ20. Οι προσκομιζόμενες επί τόπου υδροληψίες θα συνοδεύονται από πιστοποιητικό εργαστηρίου δοκιμών.

Τιμή ανά τεμάχιο (τεμ) πλήρως εγκατεστημένης στο δίκτυο υδροληψίας.

ΕΥΡΩ Ολογράφως: Οκτώ και δεκαπέντε λεπτά
Αριθμητικά: 8,15

2η ΚΑΤΗΓΟΡΙΑ: ΗΛΕΚΤΡΟΜΗΧΑΝΟΛΟΓΙΚΑ ΕΡΓΑ

Ομάδα 2.1: Σιδηροίστοι - Φωτιστικά - Πίνακες

A.T. 85**ΗΛΜ 60.10.40**

**Φωτιστικά σώματα οδοφωτισμού τύπου βραχίονα με φωτεινές
πηγές τεχνολογίας διόδων φωτοεκπομπής (led)**

Προμήθεια, μεταφορά επί τόπου και εγκατάσταση φωτιστικού σώματος οδοφωτισμού, με φωτεινές πηγές τεχνολογίας διόδων φωτοεκπομπής (LED) και βραχίονα εγκατάστασής του επί του ιστού, σύμφωνα με την εγκεκριμένη μελέτη οδοφωτισμού και την Εγκύκλιο 22/ΔΙΠΑΔ/οικ. 658/24-10-2014, Παράρτημα 2.

Στις τιμές μονάδας περιλαμβάνονται:

- η προμήθεια μονού, διπλού ή πολλαπλού γαλβανισμένου βραχίονα (αναλογία ανά φωτιστικό), ευθύγραμμου ή καμπύλου σχήματος, μήκους προβολής και κλίσεως ανάλογα με τα προβλεπόμενα φωτιστικά σώματα από τη μελέτη οδοφωτισμού, καθώς και των εξαρτημάτων στερέωσής του στη στέψη ιστού
- η προμήθεια του φωτιστικού σώματος (πλήρους) του τύπου και ισχύος που προβλέπονται από τη μελέτη
- η συναρμολόγηση του φωτιστικού και του βραχίονα στην κορυφή του ιστού
- τα καλώδια τροφοδότησης του φωτιστικού σώματος τύπου A05VV-U (NYM μονόκλωνα) διατομής 3 x 1,5mm² (από το ακροκιβώτιο μέχρι το φωτιστικό) και η σύνδεσή τους
- οι δοκιμές καλής λειτουργίας και η μέτρηση των φωτοτεχνικών χαρακτηριστικών της εγκατάστασης που προβλέπονται από την Εγκύκλιο 22 κατά τα προαναφερόμενα.

Τιμή ανά εγκατεστημένο φωτιστικό σώμα, με φωτεινές πηγές τεχνολογίας διόδων φωτοεκπομπής (LED) και τον βραχίονά του, ανάλογα με τον τύπο και την ισχύ, ως εξής:

ΗΛΜ 60.10.40.05

**Ισχύος 80 - 110 W, χωρίς βραχίονα
(Αναθεωρείται με το άρθρο ΗΛΜ 103)**

ΕΥΡΩ Ολογράφως: Πεντακόσια τριάντα τρία
Αριθμητικά: 533,00

A.T. 86

**ΗΛΜ 60.10.01.01 ΣΧ Χαλύβδινοι ιστοί οδοφωτισμού ύψους 5m
(Αναθεωρείται με το άρθρο ΗΛΜ 101)**

Προμήθεια, μεταφορά επί τόπου και πλήρη εγκατάσταση γαλβανισμένου χαλύβδινου ιστού ηλεκτροφωτισμού, ύψους 5m, σταθερής κυκλικής διατομής, κατασκευασμένου βάσει των ευρωπαϊκών προτύπων EN-40 και σύμφωνα με τις Τεχνικές Προδιαγραφές Η-Μ εργασιών και τις Προσωρινές Προδιαγραφές της Εγκυκλίου 22/24-10-2014 της ΔΙΠΑΔ.

Στην τιμές μονάδας περιλαμβάνονται και οι εξής επιμέρους εργασίες/υλικά:

- Η εκσκαφή τάφρων σε κάθε είδους έδαφος και η επανεπίχωση τους.
- Οι σωλήνες διέλευσης καλωδίων με το ενσωματωμένο σύρμα οδηγό (HDPE κατά ΕΛΟΤ EN 61386 "Συστήματα σωληνώσεων για διαχείριση καλωδίων" ή γαλβανισμένους σιδηροσωλήνες κατά ΕΛΟΤ EN 10255).
- Η προστασία των σωλήνων διέλευσης καλωδίων είτε με σκυρόδεμα είτε με άμμο λατομείου, με βάση την τυπική διατομή της μελέτης.
- Τα ειδικά φρεάτια έλξης και επίσκεψης καλωδίων με το κάλυμμά τους κατά ΕΛΟΤ EN 124 πλήρως τοποθετημένα.
- Οι χάλκινοι αγωγοί γείωσης και το αναλογούν ποσοστό των πλακών γείωσης.
- Οι ακροδέκτες των αγωγών γείωσης.
- Όλα τα προβλεπόμενα, από τη μελέτη που θα καταθέσει ο ανάδοχος, καλώδια τροφοδοσίας του ιστού.
- Η προμήθεια και προσκόμιση επί τόπου του χαλύβδινου ιστού και της βάσης του από οπλισμένο σκυρόδεμα, με ενσωματωμένο κλωβό αγκύρωσης από γαλβανισμένες εν θερμώ ράβδους και φρεάτιο έλξης καλωδίων με χυτοσιδηρό κάλυμμα κατά ΕΛΟΤ EN 124, διαμορφωμένης σύμφωνα με τα Πρότυπα Κατασκευής Έργων (ΠΚΕ).
- Το ακροκιβώτιο του ιστού, μονό ή πολλαπλό, με την θυρίδα και την διάταξη μανδάλωσής της.
- Η ανέγερση και στερέωση του ιστού στους κοχλίες αγκύρωσης με οκτώ περικόχλια, επάνω και κάτω, με χρήση καταλλήλου ανυψωτικού εξοπλισμού (τα κάτω είναι περικόχλια κατακορύφωσης και τα άνω περικόχλια ασφαλείας, τύπου Nyloc).
- Η πλήρωση του κενού κάτω από την βάση του ιστού με μη συρρικνούμενη τσιμεντοκονία, μετά το αλφάδιασμα και την σύσφιγξη των κοχλιών.
- Οι απαιτούμενες ηλεκτρικές συνδέσεις.
- Η ταινία σήμανσης υπόγειων δικτύων.

Στην τιμή περιλαμβάνεται επίσης η δαπάνη προμήθειας και μεταφοράς από οποιαδήποτε απόσταση στον τόπο του έργου με τις φορτοεκφορτώσεις κλπ. όλων των απαιτούμενων υλικών, καλωδίων και μικρούλικων εγκατάστασης και σύνδεσης, η δαπάνη της εργασίας εκσκαφής και επανεπίχωσης της βάσης και του σχετικού φρεατίου του ιστού, η δαπάνη τοποθέτησης, κατακορύφωσης και σύνδεσης των ιστών μεταξύ των και προς τις τροφοδοτικές γραμμές, η δαπάνη της γείωσης του ηλεκτρικού δικτύου, των δοκιμών, των ελέγχων και ρυθμίσεων καθώς και κάθε άλλη δαπάνη υλικού και εργασίας για την έγκαιρη και έντεχνη εκτέλεση της κατασκευής και την παράδοσή της σε πλήρη και κανονική λειτουργία, σύμφωνα με τις Προδιαγραφές, την Τ.Σ.Υ., τα εγκεκριμένα σχέδια και τα λοιπά τεύχη δημοπράτησης.

Τιμή ανά τεμάχιο.

ΕΥΡΩ Ολογράφως: Οκτακόσια τριάντα
Αριθμητικά: 830,00

A.T. 87**ΗΛΜ 60.10****Εγκαταστάσεις φωτισμού οδών****ΗΛΜ 60.10.85****Φρεάτια έλξης και σύνδεσης υπόγειων καλωδίων**

Κατασκευή φρεατίου έλξης και σύνδεσης καλωδίων από σκυρόδεμα κατηγορίας C12/15, οπλισμένο με δομικό πλέγμα B500C, με τοιχώματα ελαχίστου πάχους 10 cm για τα φρεάτια έλξης και 15 cm για τα φρεάτια σύνδεσης και κατά τα λοιπά σύμφωνα με τα σχέδια λεπτομερειών της μελέτης

Στην τιμή μονάδας περιλαμβάνονται:

- η εκσκαφή και επανεπίχωση του ορύγματος
- η επί τόπου σκυροδέτηση, ή η προμήθεια και εγκατάσταση προκατασκευασμένου φρεατίου
- η διαμόρφωση των οπών εισόδου και εξόδου των σωληνώσεων διέλευσης των καλωδίων
- στεγανό κάλυμμα από μπακλαβωτή λαμαρίνα εδραζόμενο σε μεταλλικό πλαίσιο μέσω ελαστικού παρεμβύσματος, με διάταξη μανδάλωσης με χρήση ειδικού εργαλείου και αντισκωριακή προστασία (διπλή στρώση rust primer ψευδαργύρου και διπλή στρώση εποξειδικής βαφής)
- η επισήμανση του φρεατίου, σύμφωνα με τα καθοριζόμενα στην μελέτη

Τιμή ανά πλήρες φρεάτιο καλωδίων εσωτερικών διαστάσεων (Μ) x (Π), ως εξής:

ΗΛΜ 60.10.85.01**Φρεάτιο έλξης καλωδίων 40x40 cm
(Αναθεωρείται με το άρθρο ΟΔΟ 2548)**

ΕΥΡΩ Ολογράφως: Εξήντα

Αριθμητικά: 60,00

A.T. 88**ΟΙΚ 32.10 ΣΧ****Προκατασκευασμένο τοιχείο στήριξης ηλεκτρολογικού πίνακα
(Αναθεωρείται με το άρθρο ΟΙΚ 3215)**

Προκατασκευασμένα τοιχεία για τη στήριξη των πύλλαρ, ελάχιστων διαστάσεων 2,50 x 0,70 x 0,20m από οπλισμένο σκυρόδεμα κατηγορίας C25/30, κατά ΕΛΟΤ EN EN 14992 "Προκατασκευασμένα προϊόντα από σκυρόδεμα - Στοιχεία προκατασκευασμένων τοίχων", με σήμανση CE, πλήρη με τις εγκοπές υποδοχής υστεροχύτου σκυροδέματος και τις αναμονές των χαλύβδινων οπλισμών.

Επί του τοιχείου τοποθετείται 6m γαλβανιζέ σωλήνας Φ89mm.

Στην τιμή μονάδας περιλαμβάνονται η προμήθεια των τοιχείων, η μεταφορά επί τόπου του έργου, οι πλάγιες μεταφορές μέχρι τη θέση τοποθέτησης, η απαιτούμενη απασχόληση γερανών κλπ εξοπλισμού, η τοποθέτηση και προσωρινή στερέωση στις προβλεπόμενες θέσεις, η συμπλήρωση/πρόσδεση του χαλύβδινου οπλισμού και η προμήθεια, μεταφορά, διάστρωση και συμπύκνωση του υστεροχύτου σκυροδέματος, σύμφωνα με τις οδηγίες του κατασκευαστή ή/και τα προβλεπόμενα στην μελέτη του έργου.

Τιμή ανά τεμάχιο (τεμ).

ΕΥΡΩ Ολογράφως: Τετρακόσια πενήντα

Αριθμητικά: 450,00

Α.Τ. 89

ΑΤΗΕ 9351.1 ΣΧ

**Πίνακας διανομής ηλεκτρικού ρεύματος
(Αναθεωρείται με το άρθρο ΗΛΜ 52)**

Στεγανό μεταλλικό κιβώτιο διανομής ηλεκτρικού ρεύματος, βαθμού προστασίας IP65 για τοποθέτηση επί προκατασκευασμένου τοιχείου.

Στην τιμή μονάδας περιλαμβάνονται:

- η προμήθεια και μεταφορά επί τόπου του στεγανού μεταλλικού κιβωτίου από χαλυβδοέλασμα DKP, βαθμού προστασίας IP65 ενδεικτικών διαστάσεων 40x50, βαμμένου με ηλεκτροστατική βαφή πούδρας, με πόρτα που θα ασφαλίζει.
- Οι χάλκινοι αγωγοί γείωσης και η πλάκα γείωσης.
- Οι ακροδέκτες των αγωγών γείωσης.
- τα πάσης φύσεως όργανα του κιβωτίου του ηλεκτρικού μεταλλικού πίνακα, πλήρης. Ενδεικτικά: γενικό διακόπτη φορτίου, γενικές ασφάλειες, αυτόματους μαγνητοθερμικούς διακόπτες και ηλεκτρονόμους ισχύος τηλεχειρισμού (ανά κύκλωμα φωτισμού), ρελέ μείωσης νυκτερινού φωτισμού (όταν προβλέπεται), χρονοδιακόπτη αφής ή φωτοκύτταρο, χρονοδιακόπτη μείωσης νυκτερινού φωτισμού (όταν προβλέπεται), πρίζα σούκο 16Α, και κλεμοσειρές σύνδεσης των καλωδίων (στο κάτω μέρος του κιβωτίου)
- η απασχόληση προσωπικού εξοπλισμού και μέσων για την εγκατάσταση, τις συνδέσεις, τον έλεγχο λειτουργίας και οποιαδήποτε άλλη εργασία απαιτηθεί για την θέση του πίνακα σε λειτουργία.

Τιμή ανά τεμάχιο.

| | | |
|------|-------------|------------|
| ΕΥΡΩ | Ολογράφως: | Πεντακόσια |
| | Αριθμητικά: | 500,00 |



ΕΛΛΗΝΙΚΗ ΔΗΜΟΚΡΑΤΙΑ
ΝΟΜΟΣ ΧΑΛΚΙΔΙΚΗΣ
ΔΗΜΟΣ Ν. ΠΡΟΠΟΝΤΙΔΑΣ
Δ/ΝΣΗ ΤΕΧΝΙΚΩΝ ΥΠΗΡΕΣΙΩΝ

Πράξη : ΑΝΑΠΛΑΣΗ ΠΑΡΑΛΙΑΚΗΣ ΖΩΝΗΣ ΔΗΜΟΥ ΝΕΑΣ ΠΡΟΠΟΝΤΙΔΑΣ

Έργο : Ανάπλαση παραλιακής ζώνης Δήμου Νέας Προποντίδας

Αρ. Μελ. : 5/2022

Προϋπολογισμός : 6.000.000,00 € (με ΦΠΑ 24%)

Χρηματοδότηση : ΤΑΜΕΙΟ ΑΝΑΚΑΜΨΗΣ και ΑΝΘΕΚΤΙΚΟΤΗΤΑΣ

Πυλώνας Ανάκαμψης 1 «Πράσινη Μετάβαση»

Άξονας Προτεραιότητας 1.2 «Ενεργειακή αναβάθμιση του κτιριακού αποθέματος της χώρας»

Δράση «Παρεμβάσεις σε αστικές περιοχές και στο κτιριακό απόθεμα» - ID 16873

& ΙΔΙΟΙ ΠΟΡΟΙ

CPV : 45112700-2



Με τη χρηματοδότηση
της Ευρωπαϊκής Ένωσης
NextGenerationEU

ΕΤΕΠ

| A/A | Περιγραφή | Κωδικός άρθρου | A.T. | Κωδικός Αναθ/σης | Μον. Μέτρ. | Ελληνικές Τεχνικές Προδιαγραφές (ΕΤΕΠ) ΕΛΟΤ ΤΠ 1501 - |
|-------------------------------------|--|----------------|------|------------------|------------|---|
| 1η ΚΑΤΗΓΟΡΙΑ: ΕΡΓΑ ΟΔΟΠΟΙΙΑΣ | | | | | | |
| ΟΜΑΔΑ 1.1: ΧΩΜΑΤΟΥΡΓΙΚΑ | | | | | | |
| 1 | Γενικές εκσκαφές σε έδαφος γαιώδες - ημιβραχώδες | ΟΔΟ Α-2 | 1 | ΟΔΟ 1123Α | m3 | 02-02-01-00 |
| 2 | Αποξήλωση ασφαλτοταπτήτων και στρώσεων οδοστρώσας σταθεροποιημένων με τσιμέντο εντός του ορίου των γενικών εκσκαφών | ΟΔΟ Α-2.1 | 2 | ΟΔΟ 1123Α | m3 | - |
| 3 | Καθαίρεση άσπλου ή ελαφρώς οπλισμένου σκυροδέματος | ΥΔΡ 4.13 ΣΧ | 3 | ΥΔΡ 6082.1 | m3 | - |
| 4 | Προμήθεια δανείων. Συνήθη δάνεια υλικών Κατηγορίας Ε2 έως Ε3 | ΟΔΟ Α-18.1 | 4 | ΟΔΟ 1510 | m3 | 02-06-00-00 |
| 5 | Κατασκευή επιχωμάτων | ΟΔΟ Α-20 | 5 | ΟΔΟ 1530 | m3 | 02-07-01-00 |
| 6 | Εκσκαφή θεμελίων τεχνικών έργων και τάφρων πλάτους έως 5,00m | ΟΔΟ Β-1 | 6 | ΟΔΟ 2151 | m3 | 02-04-00-00 |
| 7 | Προσαύξηση τιμών εκσκαφών ορυγμάτων υπογείων δικτύων για την αντιμετώπιση προσθέτων δυσχερειών από διερχόμενα κατά μήκος δίκτυα ΟΚΩ | ΥΔΡ 3.12 | 7 | ΥΔΡ 6087 | m | - |
| 8 | Εκσκαφή ορυγμάτων υπογείων δικτύων σε έδαφος γαιώδες ή ημιβραχώδες. Με πλάτος πυθμένα έως 3,00 m, με την φόρτωση των προϊόντων εκσκαφής επί αυτοκινήτου, την σταλία του αυτοκινήτου και την μεταφορά σε οποιαδήποτε απόσταση. Για βάθος ορύγματος έως 4,00 m | ΥΔΡ 3.10.02.01 | 8 | ΥΔΡ 6081.1 | m3 | 08-01-03-01 |
| 9 | Εκσκαφές πυθμένα θαλάσσης σε εδάφη κατηγορίας Α | ΛΙΜ 2.01 | 9 | ΛΙΜ 1210 | m3 | 09-02-01-00 |
| 10 | Ύφαλες καθαυρέσεις τμημάτων κατασκευών λιμενικών έργων χωρίς τη χρήση εκρηκτικών υλών | ΛΙΜ 1.01 | 10 | ΛΙΜ 1112 | m3 | - |
| 11 | Έξαλες καθαυρέσεις τμημάτων κατασκευών λιμενικών έργων χωρίς τη χρήση εκρηκτικών υλών | ΛΙΜ 1.03 | 11 | ΛΙΜ 1123 | m3 | - |
| 12 | Κόστος υποδοχής σε αποδεκτούς χώρους, των αποβλήτων από εκσκαφές, κατασκευές και κατεδαφίσεις (ΑΕΚΚ) δυνάμει της υπ' αριθμ.11/19-06-2017 Εγκ. του ΥΜΕ | ΟΔΟ-ΣΧ.1 | 12 | - | tn | - |
| ΟΜΑΔΑ 1.2: ΤΕΧΝΙΚΑ ΕΡΓΑ | | | | | | |
| 13 | Κατασκευές από σκυρόδεμα κατηγορίας C16/20. Κατασκευή ρείθρων, τραπεζοειδών τάφρων, στρώσεων προστασίας στεγάνωσης γεφυρών κλπ με σκυρόδεμα C16/20 | ΟΔΟ Β-29.3.1 | 13 | ΟΔΟ 2532 | m3 | 01-01-01-00 01-01-02-00 01-01-03-00 01-01-04-00 01-01-05-00 01-01-07-00 01-03-00-00 01-04-00-00 01-05-00-00 |
| 14 | Κατασκευές από σκυρόδεμα κατηγορίας C20/25 και C25/30. Μικροκατασκευές με σκυρόδεμα C20/25 | ΟΔΟ Β-29.4.4 | 14 | ΟΔΟ 2551 | m3 | 01-01-01-00 01-01-02-00 01-01-03-00 01-01-04-00 01-01-05-00 01-01-07-00 01-03-00-00 01-04-00-00 01-05-00-00 |
| 15 | Χαλύβδινος οπλισμός σκυροδεμάτων. Χάλυβας οπλισμού σκυροδέματος B500C | ΟΔΟ Β-30.2 | 15 | ΟΔΟ 2612 | kg | 01-02-01-00 |

| | | | | | | |
|--------------------------------------|---|-----------------|----|------------|------|----------------------------|
| 16 | Χαλύβδινος οπλισμός σκυροδεμάτων. Χαλύβδινο δομικό πλέγμα B500C εκτός υπογείων έργων | ΟΔΟ B-30.3 | 16 | ΥΔΡ 7018 | kg | 01-02-01-00 |
| 17 | Πρόχυτα κράσπεδα από σκυρόδεμα | ΟΔΟ B-51 | 17 | ΟΔΟ 2921 | m | 05-02-01-00 |
| 18 | Ξυλότυποι εμφανών σκυροδεμάτων | ΟΙΚ 38.13 | 18 | ΟΙΚ 3841 | m2 | 01-05-00-00 |
| 19 | Προσαρμογή στάθμης υφιστάμενου φρεατίου | ΟΔΟ B-85 ΣΧ | 19 | ΟΔΟ 2548 | τεμ | - |
| 20 | Λιθορριπές προστασίας κοίτης και πρηνών, με λίθους λατομείου βάρους 200 - 500 kg | ΥΔΡ 8.04.04 | 20 | ΥΔΡ 6158 | m3 | - |
| 21 | Λιθορριπές ατομικού βάρους λίθων 0,5 έως 100 kg | ΛΙΜ 4.02 | 21 | ΛΙΜ 2210 | m³ | 09-09-02-00 |
| 22 | Θωράκιση λιμενικών έργων με φυσικούς ογκολίθους προέλευσης λατομείου. Με φυσικούς ογκολίθους ατομικού βάρους 200 - 1500 kg | ΛΙΜ 4.08.01 | 22 | ΛΙΜ 2310 | m³ | 09-06-01-00 |
| 23 | Συμπαγείς τεχνητοί ογκόλιθοι από σκυρόδεμα. Συμπαγείς τεχνητοί ογκόλιθοι βάρους μέχρι 35 ton | ΛΙΜ 5.01.01 | 23 | ΛΙΜ 3110 | m³ | 09-07-01-00 |
| 24 | Ανωδομές λιμενικών έργων από άσπλο ή ελαφρώς οπλισμένο, έγχυτο επί τόπου σκυρόδεμα, κατηγορίας C30/37 | ΛΙΜ 8.01.03 ΣΧ | 24 | ΛΙΜ 4240 | m³ | 09-09-01-00 |
| 25 | Στρώσεις έδρασης και εγκιβωτισμός σωλήνων με άμμο προελεύσεως λατομείου | ΥΔΡ 5.07 | 25 | ΥΔΡ 6069 | m3 | 08-01-03-02 |
| 26 | Φίλτρα στραγγιστηρίων από διαβαθμισμένα αδρανή | ΥΔΡ 5.10 | 26 | ΟΔΟ-2815 | m3 | 08-03-02-00 |
| 27 | Σφραγιστική στρώση αργιλικού υλικού | ΟΔΟ A-26 | 27 | ΟΔΟ-3121A | m3 | - |
| 28 | Γεωύφασμα βάρους 600 gr/m2 | ΟΔΟ B-64.4.2 | 28 | ΟΙΚ-7914 | m2 | - |
| 29 | Αντλητικά συγκροτήματα diesel ή βενζινοκίνητα, ισχύος 1,0 έως 2,0 HP | ΥΔΡ 6.01.01.02 | 29 | ΥΔΡ 6107 | h | 08-10-01-00 |
| 30 | Ξυλότυποι ή σιδηρότυποι επιπέδων επιφανειών | ΥΔΡ 9.01 | 30 | ΥΔΡ 6301 | m2 | 01-03-00-00 01-04-00-00 |
| 31 | Μεταλλικές εσχάρες υδροσυλλογής. Εσχάρες υδροσυλλογής, από ελατό χυτοσίδηρο (ductile iron) | ΥΔΡ 11.02.04 | 31 | ΥΔΡ 6752 | kg | 08-07-01-04 |
| 32 | Τυποποιημένα φρεάτια αποστράγγισης και αποχέτευσης ομβρίων. Φρεάτιο υδροσυλλογής τύπου Φ1N (ΠΚΕ) | ΟΔΟ B-66.1 | 32 | ΟΔΟ 2548 | τεμ. | - |
| 33 | Δίκτυα αποχέτευσης ομβρίων και ακαθάρτων από πλαστικούς σωλήνες δομημένου τοιχώματος, με λεία εσωτερική αυλακωτή (corrugated) εξωτερική επιφάνεια κατά ΕΛΟΤ EN 13476-3. Τυποποίηση ονομαστικής διαμέτρου σωλήνων (DN κατά την εξωτερική διάμετρο [DN/ID]). Δίκτυα με σωλήνες SN8, DN/ID 300mm | ΥΔΡ 12.30.01.21 | 33 | ΥΔΡ 6711.4 | m | - |
| 34 | Δίκτυα αποχέτευσης ομβρίων και ακαθάρτων από πλαστικούς σωλήνες δομημένου τοιχώματος, με λεία εσωτερική αυλακωτή (corrugated) εξωτερική επιφάνεια κατά ΕΛΟΤ EN 13476-3. Τυποποίηση ονομαστικής διαμέτρου σωλήνων (DN κατά την εξωτερική διάμετρο [DN/ID]). Δίκτυα με σωλήνες SN8, DN/ID 500mm | ΥΔΡ 12.30.01.23 | 34 | ΥΔΡ 6711.7 | m | - |
| 35 | Αποκατάσταση και επέκταση υφιστάμενων υδροροών | ΥΔΡ 16.01 ΣΧ | 35 | ΥΔΡ 6744 | τεμ | - |
| 36 | Προμήθεια και εγκατάσταση προς λειτουργία προκατασκευασμένου οικίσκου, πλήρως εξοπλισμένου και διαμορφωμένου για λειτουργία Εξειδικευμένου Αποδυτηρίου για Άτομα με Αναπηρίες (CP) | ΟΙΚ-ΣΧ.1 | 36 | - | τεμ | - |
| ΟΜΑΔΑ 1.3: ΟΔΟΣΤΡΩΣΙΑ | | | | | | |
| 37 | Υπόβαση οδοστρώσεως μεταβλητού πάχους | ΟΔΟ Γ-1.1 | 37 | ΟΔΟ 3121.B | m3 | 05-03-03-00 |
| 38 | Βάση οδοστρώσεως μεταβλητού πάχους | ΟΔΟ Γ-2.1 | 38 | ΟΔΟ 3211.B | m3 | 05-03-03-00 |
| ΟΜΑΔΑ 1.4: ΑΣΦΑΛΤΙΚΑ | | | | | | |
| 39 | Τομή οδοστρώματος με ασφαλτοκόπτη | ΟΔΟ Δ-1 | 39 | ΟΙΚ 2269A | m | - |
| 40 | Απόξεση ασφαλτικού οδοστρώματος (φρεζάρισμα) σε βάθος έως 6 cm | ΟΔΟ Δ-2.2 | 40 | ΟΔΟ 1132 | m2 | 05-03-14-00 |
| 41 | Ασφαλτική προεπάλειψη | ΟΔΟ Δ-3 | 41 | ΟΔΟ 4110 | m2 | 05-03-11-01 |
| 42 | Ασφαλτική συγκολλητική επάλειψη | ΟΔΟ Δ-4 | 42 | ΟΔΟ-4120 | m2 | - |
| 43 | Ασφαλτική στρώση βάσης συμπτυνωμένου πάχους 0,05 m | ΟΔΟ Δ-5.1 | 43 | ΟΔΟ-4321.B | m2 | 05-03-11-04 |
| 44 | Ασφαλτική στρώση κυκλοφορίας συμπτυνωμένου πάχους 0,05 m με χρήση κοινής ασφάλτου | ΟΔΟ Δ-8.1 | 44 | ΟΔΟ 4521B | m2 | 05-03-11-04 |
| ΟΜΑΔΑ 1.5: ΣΗΜΑΝΣΗ - ΑΣΦΑΛΙΣΗ | | | | | | |
| 45 | Στηθαίο ασφαλείας ικανότητας συγκράτησης N2, λειτουργικού πλάτους W2 | ΟΔΟ Ε-1.1.6 | 45 | ΟΔΟ-2653 | m | - |
| 46 | Πληροφοριακές πινακίδες οδικής σήμανσης. Πλευρικές πληροφοριακές πινακίδες με αναγραφές και σύμβολα από αντανakaστική μεμβράνη τύπου 2 κατά ΕΛΟΤ EN 12899-1 | ΟΔΟ Ε-8.2.2 | 46 | ΟΙΚ 6541 | m2 | 05-04-06-00 |
| 47 | Πινακίδες επικίνδυνων θέσεων, τριγωνικές, πλευράς 0,90 m | ΟΔΟ Ε-9.1 | 47 | ΟΙΚ 6541 | τεμ | 05-04-06-00 |
| 48 | Πινακίδες ρυθμιστικές μικρού μεγέθους | ΟΔΟ Ε-9.3 | 48 | ΟΙΚ 6541 | τεμ | 05-04-06-00 |
| 49 | Στύλος πινακίδων από γαλβανισμένο σιδηροσωλήνα DN 40 mm (1 ½ ") | ΟΔΟ Ε-10.1 ΣΧ | 49 | ΟΔΟ-2653 | τεμ | 05-04-07-00 |

| | | | | | | |
|---|--|--------------------|----|------------|------|-------------|
| 50 | Διαγράμμιση οδοστρώματος με ανακλαστική βαφή | ΟΔΟ Ε-17.1 | 50 | ΟΙΚ 7788 | μ2 | 05-04-02-00 |
| 51 | Μεταλλικός μόνιμος ανακλαστήρας οδοστρώματος, με κορμό έμπτηξης, με δύο ανακλαστικές επιφάνειες | ΟΔΟ Ε-15.4 | 51 | ΟΙΚ 6532 | τεμ | - |
| ΟΜΑΔΑ 1.6: ΕΠΕΝΔΥΣΕΙΣ - ΕΠΙΣΤΡΩΣΕΙΣ - ΛΟΙΠΑ | | | | | | |
| 52 | Επιστρώσεις με πλάκες τσιμέντου διαστάσεων 40x40 καρέ χρώματος γκρι, βοτσαλωτή, πλάκες τυφλών κλπ σύμφωνα με τη μελέτη | ΟΔΟ Β-52 ΣΧ | 52 | ΟΔΟ 2922 | μ2 | - |
| 53 | Διαστρώσεις έγχρωμων κυβόλιθων τσιμέντου | ΟΙΚ 79.81 ΣΧ | 53 | ΟΙΚ 7744 | μ2 | - |
| 54 | Διαστρώσεις με χυτό βοτσαλωτό δάπεδο | ΟΙΚ 53.59 ΣΧ | 54 | ΟΙΚ 7359 | μ2 | - |
| 55 | Διαμόρφωση διαβάσεων ΑΜΕΑ σε πεζοδρόμια και νησίδες | ΟΔΟ Β-82 | 55 | ΟΔΟ 2922 | τεμ | - |
| 56 | Σταθερές μεταλλικές μπάρες προστασίας πεζοδρομίου ύψους 40 - 90cm | ΟΙΚ 64.17 ΣΧ 1 | 56 | ΟΙΚ 6418 | τεμ | - |
| 57 | Ποδηλατοστάτες 5 θέσεων | ΟΙΚ 64.17 ΣΧ2 | 57 | ΟΙΚ 6418 | τεμ | - |
| 58 | Παγκάκια εξωτερικού χώρου, με ξύλινη πλάτη, τσιμεντένιο σκελετό και ξύλινο κάθισμα | ΠΡΣ Β10.12 ΣΧ | 58 | ΟΙΚ 5104 | τεμ | 10-02-02-01 |
| 59 | Επιστήλιος μονός κάδος | ΠΡΣ Β11.9 ΣΧ | 59 | ΟΙΚ 5104 | τεμ | - |
| ΟΜΑΔΑ 1.7: ΕΡΓΑΣΙΕΣ ΠΡΑΣΙΝΟΥ | | | | | | |
| 60 | Γενική μόρφωση επιφάνειας εδάφους για την φύτευση φυτών ή εγκατάσταση χλοοτάπητα | ΠΡΣ Γ1 | 60 | ΠΡΣ 1140 | στρ. | - |
| 61 | Προμήθεια κηπευτικού χώματος | ΠΡΣ Δ7 | 61 | ΠΡΣ 1710 | μ3 | 02-07-05-00 |
| 62 | Δένδρα κατηγορίας Δ2 | ΠΡΣ Δ1.2 | 62 | ΠΡΣ 5210 | τεμ | 10-09-01-00 |
| 63 | Δένδρα κατηγορίας Δ3 | ΠΡΣ Δ1.3 | 63 | ΠΡΣ 5210 | τεμ | 10-09-01-00 |
| 64 | Δένδρα κατηγορίας Δ4 | ΠΡΣ Δ1.4 | 64 | ΠΡΣ 5210 | τεμ | 10-09-01-00 |
| 65 | Δένδρα κατηγορίας Δ5 | ΠΡΣ Δ1.5 | 65 | ΠΡΣ 5210 | τεμ | 10-09-01-00 |
| 66 | Θάμνοι κατηγορίας Θ1 | ΠΡΣ Δ2.1 | 66 | ΠΡΣ 5210 | τεμ | 10-09-01-00 |
| 67 | Θάμνοι κατηγορίας Θ2 | ΠΡΣ Δ2.2 | 67 | ΠΡΣ 5210 | τεμ | 10-09-01-00 |
| 68 | Θάμνοι κατηγορίας Θ5 | ΠΡΣ Δ2.5 | 68 | ΠΡΣ 5210 | τεμ | 10-09-01-00 |
| 69 | Άνοιγμα λάκκων με χρήση κοχλιοφόρου συσκευής διαστάσεων 0,30 x 0,30 x 0,30 m | ΠΡΣ Ε3.2 | 69 | ΠΡΣ 5150 | τεμ | 10-05-01-00 |
| 70 | Φύτευση ποωδών φυτών και βολβών | ΠΡΣ Ε9.1 | 70 | ΠΡΣ 5220 | τεμ | 10-05-01-00 |
| 71 | Φύτευση φυτών με μπάλα χώματος όγκου 2,00 - 4,00 lt | ΠΡΣ Ε9.4 | 71 | ΠΡΣ 5210 | τεμ | 10-05-01-00 |
| 72 | Υποστύλωση δένδρου με την αξία του πασσάλου για μήκος πασσάλου μέχρι 2,50 m | ΠΡΣ Ε11.1.1 | 72 | ΠΡΣ 5240 | τεμ | 10-05-09-00 |
| 73 | Άρδευση φυτών με επίγειο ή υπόγειο σύστημα άρδευσης, αυτοματοποιημένο | ΠΡΣ ΣΤ2.1.5 | 73 | ΠΡΣ 5321 | τεμ | 10-06-01-00 |
| 74 | Καθαρισμός χώρου φυτών σε άλση, πάρκα, πλατείες και ελεύθερους χώρους | ΠΡΣ ΣΤ8.1.1 | 74 | ΠΡΣ 5390 | στρ. | 10-06-07-00 |
| 75 | Εκσκαφή και επαναπλήρωση τάφρων υπογείου αρδευτικού δικτύου με μηχανικά μέσα | ΠΡΣ Α10 | 75 | ΠΡΣ 2111 | μ | - |
| 76 | Σωλήνας από πολυαιθυλένιο (PE) ονομαστικής πίεσης 6 atm. Ονομαστικής διαμέτρου Φ 20 | ΠΡΣ Η1.1.2 | 76 | ΗΛΜ 8 | μ | 10-08-01-00 |
| 77 | Σταλακτηφόροι Φ20 mm από PE με σταλάκτες μακράς διαδρομής, με απόσταση σταλακτών 33cm | ΠΡΣ Η8.2.2.1 | 77 | ΗΛΜ 8 | μ | 10-08-01-00 |
| 78 | Ακροφύσια για σταθερούς εκτοξευτήρες, σταθερού τομέα, κανονικής παροχής ακτίνας 2-5m | ΠΡΣ Η.8.3.18.1 | 78 | ΗΛΜ 8 | τεμ | 10-08-01-00 |
| 79 | Ηλεκτροβάνες ελέγχου άρδευσης, PN 10 atm, πλαστικές. Χωρίς μηχανισμό ρύθμισης πίεσης, Φ 1" | ΠΡΣ Η9.1.1.1 | 79 | ΗΛΜ 8 | τεμ | 10-08-01-00 |
| 80 | Επαγγελματικός προγραμματιστής ρεύματος αυξημένων δυνατοτήτων, με ελεγχόμενες ηλεκτροβάνες: 20-24 | ΠΡΣ Η9.2.7.2 | 80 | ΗΛΜ 52 | τεμ | 10-08-01-00 |
| 81 | Πλαστικά φρεάτια ηλεκτροβανών. 6", μιας ηλεκτροβάνας | ΠΡΣ Η9.2.13.1 | 81 | ΗΛΜ 8 | τεμ | - |
| 82 | Στεγανά κουτιά για προγραμματιστές, από πολυεστέρα, διαστάσεων 60X60X30 | ΠΡΣ Η9.2.14.2.5 | 82 | ΗΛΜ 8 | τεμ | - |
| 83 | Καλώδια τύπου J1VV-U (NYY), διατομής 5 x 1,5 mm2 | ΠΡΣ Η9.2.15.4 | 83 | ΗΛΜ 47 | μ | - |
| 84 | Υδροληψία αγωγού Φ90 με Φ20 | ΥΔΡ 12.12.01.01 ΣΧ | 84 | ΥΔΡ 6712.1 | τεμ | - |
| 2η ΚΑΤΗΓΟΡΙΑ: ΗΛΕΚΤΡΟΜΗΧΑΝΟΛΟΓΙΚΑ ΕΡΓΑ | | | | | | |
| ΟΜΑΔΑ 2.1: ΣΙΔΗΡΟΪΣΤΟΙ - ΦΩΤΙΣΤΙΚΑ - ΠΙΝΑΚΕΣ | | | | | | |
| 85 | Φωτιστικά σώματα οδοφωτισμού τύπου βραχίονα με φωτεινές πηγές τεχνολογίας διόδων φωτοεκπομπής (LED). Ισχύος 80-110 W, χωρίς βραχίονα | ΗΛΜ 60.10.40.05 | 85 | ΗΛΜ 103 | τεμ. | - |
| 86 | Χαλύβδινοι ιστοί οδοφωτισμού ύψους 5m | ΗΛΜ 60.10.01.01 ΣΧ | 86 | ΗΛΜ 101 | τεμ | - |
| 87 | Φρεάτια έλξης και σύνδεσης υπογείων καλωδίων. Φρεάτιο έλξης καλωδίων 40x40 cm | ΗΛΜ 60.10.85.01 | 87 | ΟΔΟ 2548 | τεμ. | - |
| 88 | Προκατασκευασμένο τοιχείο στήριξης ηλεκτρολογικού πίνακα | ΟΙΚ 32.10 ΣΧ | 88 | ΟΙΚ 3215 | τεμ. | - |
| 89 | Πίνακας διανομής ηλεκτρικού ρεύματος | ΑΤΗΕ 9351.1 ΣΧ | 89 | ΗΛΜ 52 | τεμ. | - |

Επισημαίνεται ότι οι οικονομικοί φορείς που εκτελούν τις κατασκευαστικές εργασίες πρέπει να διασφαλίζουν ότι τουλάχιστον το 70 % (κατά βάρος) των μη επικίνδυνων αποβλήτων κατασκευών και κατεδαφίσεων (εξαιρουμένων των φυσικών υλικών που αναφέρονται στην κατηγορία 17 05 04 του ευρωπαϊκού καταλόγου αποβλήτων που καταρτίστηκε με την απόφαση 2000/532/ΕΚ, της 3ης Μαΐου 2000, για αντικατάσταση της απόφασης 94/3/ΕΚ για τη θέσπιση καταλόγου αποβλήτων σύμφωνα με το άρθρο 1 στοιχείο α) της οδηγίας 75/442/ΕΟΚ του Συμβουλίου και της απόφασης 94/904/ΕΚ του Συμβουλίου για την κατάρτιση καταλόγου επικίνδυνων αποβλήτων κατ' εφαρμογή του άρθρου 1 παράγραφος 4 της οδηγίας 91/689/ΕΟΚ του Συμβουλίου για τα επικίνδυνα απόβλητα [κοινοποιηθείσα υπό τον αριθμό Ε(2000) 1147]) που παράγονται στο εργοτάξιο προετοιμάζεται για επαναχρησιμοποίηση, ανακύκλωση και άλλες διαδικασίες ανάκτησης υλικών, συμπεριλαμβανομένων των εργασιών επίχωσης με τη χρήση αποβλήτων για την υποκατάσταση άλλων υλικών, σύμφωνα με την ιεράρχηση των αποβλήτων και το πρωτόκολλο της ΕΕ για τη διαχείριση των αποβλήτων κατασκευών και κατεδαφίσεων.

Η υλοποίηση της επένδυσης θα ολοκληρωθεί έως τις 31 Δεκεμβρίου 2025.

N. Μουδανιά, 19-01-2023

ΣΥΝΤΑΧΘΗΚΕ

**Ιωάννης Μπεκιάρης
Πολιτικός Μηχανικός ΠΕ**

**Παναγιώτα Θεργιού
Ηλεκτρολόγος Μηχανικός ΠΕ**

ΘΕΩΡΗΘΗΚΕ

Ο Προϊστάμενος της Δ.Τ.Υ.

**Ιωάννης Ελευθερούδης
Πολιτικός Μηχανικός ΠΕ**



ΕΛΛΗΝΙΚΗ ΔΗΜΟΚΡΑΤΙΑ
ΝΟΜΟΣ ΧΑΛΚΙΔΙΚΗΣ
ΔΗΜΟΣ ΝΕΑΣ ΠΡΟΠΟΝΤΙΔΑΣ
Δ/ΝΣΗ ΤΕΧΝΙΚΩΝ ΥΠΗΡΕΣΙΩΝ

Πράξη: ΑΝΑΠΛΑΣΗ ΠΑΡΑΛΙΑΚΗΣ ΖΩΝΗΣ
ΔΗΜΟΥ ΝΕΑΣ ΠΡΟΠΟΝΤΙΔΑΣ
Έργο: Ανάπλαση παραλιακής ζώνης Δήμου
Νέας Προποντίδας

Αρ. Μελέτης: 5/2022
Προϋπολογισμός: 6.000.000,00€ (με Φ.Π.Α. 24%)
Χρηματοδότηση: ΤΑΜΕΙΟ ΑΝΑΚΑΜΨΗΣ και
ΑΝΘΕΚΤΙΚΟΤΗΤΑΣ
Πυλώνας Ανάκαμψης 1 «Πράσινη Μετάβαση»
Άξονας Προτεραιότητας 1.2 «Ενεργειακή
αναβάθμιση του κτιριακού αποθέματος της
χώρας»
Δράση «Παρεμβάσεις σε αστικές περιοχές και
στο κτιριακό απόθεμα» - ID 16873
& ΙΔΙΟΙ ΠΟΡΟΙ
CPV: 45112700-2

ΤΕΥΧΗ ΔΗΜΟΠΡΑΤΗΣΗΣ

ΕΙΔΙΚΗ ΣΥΓΓΡΑΦΗ ΥΠΟΧΡΕΩΣΕΩΝ

ΙΑΝΟΥΑΡΙΟΣ 2023



Ελλάδα 2.0
ΕΘΝΙΚΟ ΣΧΕΔΙΟ ΑΝΑΚΑΜΨΗΣ
ΚΑΙ ΑΝΘΕΚΤΙΚΟΤΗΤΑΣ



Με τη χρηματοδότηση
της Ευρωπαϊκής Ένωσης
NextGenerationEU



ΕΛΛΗΝΙΚΗ ΔΗΜΟΚΡΑΤΙΑ
ΝΟΜΟΣ ΧΑΛΚΙΔΙΚΗΣ
ΔΗΜΟΣ ΝΕΑΣ ΠΡΟΠΟΝΤΙΔΑΣ
Δ/ΝΣΗ ΤΕΧΝΙΚΩΝ ΥΠΗΡΕΣΙΩΝ

Πράξη: ΑΝΑΠΛΑΣΗ ΠΑΡΑΛΙΑΚΗΣ ΖΩΝΗΣ
ΔΗΜΟΥ ΝΕΑΣ ΠΡΟΠΟΝΤΙΔΑΣ
Έργο: Ανάπλαση παραλιακής ζώνης Δήμου
Νέας Προποντίδας

Αρ. Μελέτης: 5/2022
Προϋπολογισμός: 6.000.000,00€ (με Φ.Π.Α. 24%)
Χρηματοδότηση: ΤΑΜΕΙΟ ΑΝΑΚΑΜΨΗΣ και

ΑΝΘΕΚΤΙΚΟΤΗΤΑΣ

Πυλώνας Ανάκαμψης 1 «Πράσινη Μετάβαση»
Άξονας Προτεραιότητας 1.2 «Ενεργειακή
αναβάθμιση του κτιριακού αποθέματος της
χώρας»

Δράση «Παρεμβάσεις σε αστικές περιοχές και
στο κτιριακό απόθεμα» - ID 16873

& ΙΔΙΟΙ ΠΟΡΟΙ

CPV: 45112700-2

ΕΙΔΙΚΗ ΣΥΓΓΡΑΦΗ ΥΠΟΧΡΕΩΣΕΩΝ

Άρθρο 1^ο

ΑΝΤΙΚΕΙΜΕΝΟ ΕΙΔΙΚΗΣ ΣΥΓΓΡΑΦΗΣ ΥΠΟΧΡΕΩΣΕΩΝ

Το τεύχος αυτό της Ειδικής Συγγραφής Υποχρεώσεων (ΕΣΥ) αφορά τους όρους με βάση τους οποίους θα εκτελεσθεί από τον Ανάδοχο το παρόν έργο το οποίο περιγράφεται στην Τεχνική Περιγραφή και σε συνδυασμό με τα υπόλοιπα συμβατικά τεύχη, τις τεχνικές προδιαγραφές που ισχύουν, τα διαγράμματα, μελέτες κλπ που θα χορηγηθούν από την Υπηρεσία καθώς και με τις έγγραφες οδηγίες της.

Για την εκτέλεση του έργου ισχύουν οι διατάξεις των άρθρων του Ν. 4412/2016 (ΦΕΚ Α' 147/2016) «Δημόσιες συμβάσεις έργων, Προμηθειών και Υπηρεσιών (προσαρμογή στις Οδηγίες 2014/24/ΕΕ και 2014/25/ΕΕ), οι διατάξεις των άρθρων 80 - 110 του Ν. 3669/2008 (ΦΕΚ Α' 116/2008) «Κύρωση της κωδικοποίησης της νομοθεσίας κατασκευής δημοσίων έργων», του Π.Δ/τος 171/87 «Όργανα που αποφασίζουν ή γνωμοδοτούν και ειδικές ρυθμίσεις σε θέματα έργων, που εκτελούνται από τους Οργανισμούς Τοπικής Αυτοδιοίκησης (ΟΤΑ)» όπως αυτά τροποποιήθηκαν και ισχύουν.

Οι διατάξεις αυτές συμπληρώνονται με την παρούσα Συγγραφή Υποχρεώσεων και τα υπόλοιπα τεύχη της μελέτης των όρων Δημοπράτησης.

Τα είδη και οι ποσότητες όλων των εργασιών του έργου περιέχονται στον προϋπολογισμό της μελέτης που ανέρχεται στο ποσό των 6.000.000,00 € με ΦΠΑ 24%.

Άρθρο 2^ο

ΤΕΧΝΙΚΕΣ ΠΡΟΔΙΑΓΡΑΦΕΣ - ΔΙΑΤΑΞΕΙΣ ΚΑΙ ΚΑΝΟΝΙΣΜΟΙ ΠΟΥ ΙΣΧΥΟΥΝ

Για το έργο αυτό ισχύουν οι παρακάτω τεχνικές προδιαγραφές, κανονισμοί και ειδικές διατάξεις:

- Η υπ' αρ. ΔΙΠΑΔ/ΟΙΚ/273/17-7-2012 απόφαση του Αναπληρωτή Υπουργού Ανάπτυξης, Ανταγωνιστικότητας, Υποδομών, Μεταφορών & Δικτύων με θέμα “**Έγκριση τετρακοσίων σαράντα (440) Ελληνικών Τεχνικών Προδιαγραφών (ΕΤΕΠ), με υποχρεωτική εφαρμογή σε όλα τα Δημόσια έργα.**” και η συνοδευτική εγκύκλιος 26/ΔΙΠΑΔ/ ΟΙΚ/356/4-10-2012.
- Η με αρ. πρωτ. ΔΙΠΑΔ/ οικ./369/15-10-2012 Εγκύκλιος 27 του Υπουργείου Ανάπτυξης, Ανταγωνιστικότητας, Υποδομών, Μεταφορών και Δικτύων.

- Ο ΕΛΟΤ EN 197-1 «Τσιμέντο - Μέρος 1: Σύνθεση, προδιαγραφές και κριτήρια συμμόρφωσης για τα κοινά τσιμέντα» (Κ.Υ.Α. 16462/29 της 11.7.2001 - ΦΕΚ 917Β'/17.7.2001).
- Οι όροι για την εκτέλεση εδαφοτεχνικών ερευνών, έκδοσης 1966 της τ. Δ/σης Δ2 του ΥΠ.Δ.Ε. όπως τροποποιήθηκαν και συμπληρώθηκαν μεταγενέστερα.
- Για οποιοδήποτε υλικό, κατασκευή, ποιοτικό έλεγχο (διαδικασίες / μεθόδους / δοκιμές κλπ) που δεν καλύπτονται από τους προαναφερθέντες κανονισμούς και προδιαγραφές και τους λοιπούς όρους δημοπράτησης, καθώς και τα άρθρα της Τ.Σ.Υ., θα εφαρμόζονται:
- Τα «Ευρωπαϊκά Πρότυπα» (ΕΤ) που έχουν εγκριθεί από την Ευρωπαϊκή Επιτροπή Τυποποίησης (CEN) ή από την Ευρωπαϊκή Επιτροπή Ηλεκτρονικής Τυποποίησης (CENELEC) ως «Ευρωπαϊκά Πρότυπα CEN» ή ως «Κείμενα εναρμόνισης (HD)», σύμφωνα με τους κοινούς κανόνες των οργανισμών αυτών.

Συμπληρωματικά προς τα ανωτέρω και κατά σειράν ισχύος θα εφαρμόζονται:

- α. Οι Κοινές Τεχνικές Προδιαγραφές, ήτοι εκείνες που έχουν εκπονηθεί με διαδικασία αναγνωρισμένη από τα κράτη - μέλη της Ευρωπαϊκής Ένωσης με σκοπό την εξασφάλιση της ενιαίας εφαρμογής σε όλα τα κράτη - μέλη και έχουν δημοσιευθεί στην Επίσημη Εφημερίδα των Ευρωπαϊκών Κοινοτήτων.
- β. Οι «Ευρωπαϊκές Τεχνικές Εγκρίσεις» (ΕΤΕ) που είναι οι ευνοϊκές τεχνικές εκτιμήσεις της καταλληλότητας ενός προϊόντος για χρήση, με γνώμονα την ικανοποίηση των βασικών απαιτήσεων για τις κατασκευές, με βάση τα εγγενή χαρακτηριστικά του προϊόντος και τους τιθέμενους όρους εφαρμογής και χρήσης του. Τέτοιες ΕΤΕ χορηγούνται από τον οργανισμό που είναι αναγνωρισμένος για τον σκοπό αυτό από το εκάστοτε κράτος - μέλος.
- γ. Οι Πρότυπες Τεχνικές Προδιαγραφές (ΠΤΠ) του Ελληνικού Υπουργείου Περιβάλλοντος Χωροταξίας και Δημοσίων Έργων (Υ.Π.Ε.Χ.Ω.Δ.Ε) ή του προγενέστερου Υπουργείου Δημοσίων Έργων (Υ.Δ.Ε) καθ' ό μέρος αυτές δεν αντιβαίνουν στην Κοινοτική Νομοθεσία και τις προβλέψεις της ΤΣΥ(Οι προσωρινές πρότυπες τεχνικές προδιαγραφές έργων οδοποιίας που δεν καταργήθηκαν (κωδικοποίηση 1964) της τ. Δ/σης Γ3β του ΥΠ.Δ.Ε., οι πρότυπες τεχνικές προδιαγραφές (ΠΤΠ) έργων οδοποιίας, έκδοσης 1966 και μετά, της τ. Δ/σης Γ3β του ΥΠ.Δ.Ε., οι τεχνικές προδιαγραφές για προμήθεια συρματοπλεγμάτων και συρμάτων ραφής, έκδοσης 1973, της τ. Δ/σης Δ4δ του ΥΠ.Δ.Ε., καθώς και η έντυπη Συγγραφή Υποχρεώσεων και οι τεχνικές προδιαγραφές, έκδοσης 1959, της Τ. Δ/σης Μελετών (Δ2) της Υπηρεσίας Υδραυλικών Έργων του ΥΠ.Δ.Ε., για τις φάντες από συρματοπλέγμα κ.ο.κ.).
- δ. Συμπληρωματικά προς τα παραπάνω, θα εφαρμόζονται οι προδιαγραφές ΕΛΟΤ (Ελληνικού Οργανισμού Τυποποίησης) και σε συμπλήρωση αυτών οι Προδιαγραφές ISO (International Standards Organization) και σε συμπλήρωση αυτών οι ASTM των ΗΠΑ.
 - Τα συμβατικά στοιχεία (τεύχη, σχέδια κλπ) του άρθρου 4 της παρούσας.
 - Το ΠΔ 778/80 (ΦΕΚ 193Α) περί μέτρων ασφαλείας κατά την εκτέλεση οικοδομικών εργασιών.
 - Το Π.Δ. 447/75 (ΦΕΚ 142Α) περί ασφαλείας των σε οικοδομικές εργασίες ασχολουμένων μισθωτών.
 - Το Π.Δ. 1073/81(ΦΕΚ 260Α) περί μέτρων ασφαλείας κατά την εκτέλεση εργασιών σε εργοτάξια οικοδομών κλπ.
 - Τον Ν. 1430/84 (ΦΕΚ 49Α) Κυρώσεις της διεθνούς σύμβασης εργασίας που αφορά στις διατάξεις ασφαλείας στην οικοδομή, βιομηχανία κλπ.
 - Τον Ν. 1568/85 (ΦΕΚ 177Α) για την υγιεινή και ασφάλεια των εργαζομένων.
 - Το Π.Δ. 305/96 (ΦΕΚ 21Α) ελάχιστες προδιαγραφές ασφαλείας και υγείας που πρέπει να εφαρμόζονται στα προσωρινά ή κινητά εργοτάξια σε συμμόρφωση προς την οδηγία 92/57/Ε.Ο.Κ.
 - Η 433/19.09.2000 (ΦΕΚ 1176Β/22.09.2000) Απόφαση ΥΠΕΧΩΔΕ καθιέρωση του φακέλου Ασφάλειας και Υγείας (ΦΑΥ) ως απαραίτητου στοιχείου για την προσωρινή και οριστική παραλαβή κάθε Δημοσίου Έργου.
 - Ο Κανονισμός τεχνολογίας σκυροδέματος - ΚΤΣ - 2016, (ΦΕΚ1561/Β/2-6-2016), όπως ισχύει με το ΦΕΚ 4007/Β/14-12-2016.

- Ο Ελληνικός Αντισεισμικός Κανονισμός - Έκδοση 2000 (ΕΑΚ 2000), που εγκρίθηκε με την Δ17α/141/3/ΦΝ 275/15.12.1999 (ΦΕΚ 2184Β'/20.12.1999) απόφαση ΥΠΠΕΧΩΔΕ, όπως ισχύει σήμερα.
- Ο Κανονισμός Τεχνολογίας Χάλυβος (ΚΤΧ) Οπλισμού Σκυροδέματος, που εγκρίθηκε με την Δ14/36010/29.2.2000 (ΦΕΚ 381Β'/24.3.2000) Απόφαση ΥΠΠΕΧΩΔΕ, όπως ισχύει σήμερα.
- Το Β.Δ. της 18.2.54 "Περί κανονισμών δια την μελέτη και Εκτέλεση Οικοδομικών Έργων εξ Οπλισμένου Σκυροδέματος".
- Ο Ελληνικός Κανονισμός για την μελέτη και κατασκευή έργων από σκυρόδεμα 2000 (ΦΕΚ 1329/Β/6-11-2000).
- Ο Γενικός Οικοδομικός, ο Κτιριοδομικός Κανονισμός και τα διατάγματα δόμησης εκτός και εντός σχεδίου.
- Οι κανονισμοί εγκαταστάσεων και θερμομονώσεως κτιρίων.
- Οι διατάξεις της Δ.Ε.Η.
- Οι τοπικές δεσμεύσεις (Αρχαιολογική, Δασική Υπηρεσία, γειτνίαση με αγωγούς και κολώνες της Δ.Ε.Η. κλπ).
- Η εγκύκλιος Ε23/31.08.2001 περί κανονισμού Διασφάλισης Ποιότητας Δημοσίων Έργων κλπ.
- Ο Ευρωκώδικας 3 για τη μελέτη και κατασκευή δομικών έργων από χάλυβα, σύμφωνα με την αρ. Δ11β/031/9-5-1996(ΦΕΚ 383 Β'/24-5-1996) απόφαση ΥΠΠΕΧΩΔΕ.
- Ο Κανονισμός Φορτίσεων Δομικών Έργων που ακολουθεί το Β.Δ. της 10/31-12-45 (ΦΕΚ 117Α'/46).
- Η ΔΙΠΑΔ/οικ /889/27-11-2002 (ΦΕΚ 16 Β'/14-1-2003).
- Ο Νόμος 1650/1986 "Για την προστασία του περιβάλλοντος"(ΦΕΚ 160Α'/16-10-86), όπως ισχύει σήμερα μετά την τροποποίησή του με τον Ν. 3010/2002(ΦΕΚ 91Α'/25-4-2002), οι σχετικές υπουργικές αποφάσεις που εκδόθηκαν σε εφαρμογή του, καθώς και οι σχετικές με την προστασία του περιβάλλοντος εγκύκλιοι κλπ. του ΥΠΕΧΩΔΕ (Εγκ. Α213/5-12-75 κλπ.).
- Η εγκύκλιος 33 του Υπουργείου Ανάπτυξης, Ανταγωνιστικότητας, Υποδομών, Μεταφορών και Δικτύων με αριθμό πρωτοκόλλου 17α/06/173/ΦΝ 433.α «Οδηγίες για την εφαρμογή της χορήγησης προκαταβολής 10% σε συγχρηματοδοτούμενα έργα».
- Η εγκύκλιος 32 του Υπουργείου Ανάπτυξης, Ανταγωνιστικότητας, Υποδομών, Μεταφορών και Δικτύων με αριθμό πρωτοκόλλου 17γ/05/173/ΦΝ 463 «Οδηγίες για την εφαρμογή της διάταξης περί καταργήσεως εισφορών 2% και 2% υπέρ ΤΕΕ.».
- Η απόφαση 52907 (ΦΕΚ 2621/31-12-2009) Υπουργού Περιβάλλοντος, Ενέργειας και Αλλαγής «Ειδικές ρυθμίσεις για την εξυπηρέτηση ατόμων με αναπηρία σε κοινόχρηστους χώρους των οικισμών που προορίζονται για την κυκλοφορία πεζών».
- Οποιοδήποτε άλλοι Κανονισμοί, Τεχνικές Προδιαγραφές και Ειδικές Διατάξεις, καθώς και Εγκύκλιοι, Οδηγίες, Διαταγές και Αποφάσεις του ΥΠΕΧΩΔΕ που δεν αναφέρονται ρητώς προηγουμένως, αλλά άπτονται του αντικείμενου του υπόψη έργου.

Άρθρο 3^ο

ΣΥΜΒΑΤΙΚΑ ΣΤΟΙΧΕΙΑ ΤΗΣ ΕΡΓΟΛΑΒΙΑΣ ΚΑΙ ΣΕΙΡΑ ΠΟΥ ΙΣΧΥΟΥΝ

Συμβατικά στοιχεία της υπόψη εργολαβίας ορίζονται, όσα αναφέρονται στο ειδικό άρθρο της διακήρυξης και ισχύουν με την ίδια σειρά προτεραιότητας, στην περίπτωση που εμφανίζεται ασυμφωνία όρων μεταξύ τους, η σειρά ισχύος αυτών καθορίζεται ως εξής:

1. Το συμφωνητικό, συμπεριλαμβανομένων των παρασχεθεισών εξηγήσεων του οικονομικού φορέα, σύμφωνα με τα άρθρα 88 και 89 του ν. 4412/2016, ιδίως ως προς τον προσδιορισμό οικονομικών μεγεθών με τις οποίες ο ανάδοχος διαμόρφωσε την προσφορά του,
2. Η Διακήρυξη.
3. Η Οικονομική Προσφορά.
4. Το Τιμολόγιο Δημοπράτησης
5. Η παρούσα Ειδική Συγγραφή Υποχρεώσεων (Ε.Σ.Υ.).
6. Η Τεχνική Συγγραφή Υποχρεώσεων (Τ.Σ.Υ) με τις Τεχνικές Προδιαγραφές και τα Παραρτήματα τους.
7. Η Τεχνική Περιγραφή (Τ.Π.).
8. Ο Προϋπολογισμός Δημοπράτησης.

9. Οι εγκεκριμένες μελέτες του έργου.
10. Το εγκεκριμένο Χρονοδιάγραμμα κατασκευής του έργου.

Τα ανωτέρω έγγραφα της σύμβασης ισχύουν, όπως διαμορφώθηκαν, με τις συμπληρωματικές πληροφορίες και διευκρινίσεις που παρασχέθηκαν από την αναθέτουσα αρχή επί όλων των ανωτέρω.

Επίσης συμβατική ισχύ έχουν, επόμενες των αναφερόμενων στην προηγούμενη παράγραφο, επειδή είναι δημοσιευμένα κείμενα:

1. Τα εγκεκριμένα ενιαία Τιμολόγια του άρθρου 8 του Ν. 3263/2004.
2. Οι Ευρωκώδικες.
3. Οι εγκεκριμένες **Ελληνικές Τεχνικές Προδιαγραφές (Ε.Τ.Ε.Π.)** σύμφωνα με την την υπ' αρ. **ΔΙΠΑΔ/ΟΙΚ/273/17-7-2012** απόφαση του Αναπληρωτή Υπουργού Ανάπτυξης, Ανταγωνιστικότητας, Υποδομών, Μεταφορών & Δικτύων.
4. Οι Προδιαγραφές ΕΛ.Ο.Τ. και Ι.Σ.Ο.

Άρθρο 4^ο

ΠΕΡΙΒΑΛΛΟΝΤΙΚΟΙ ΟΡΟΙ

Η εκτέλεση και η λειτουργία του έργου θα πρέπει να γίνεται κατά τέτοιο τρόπο, ώστε να τηρούνται οι εγκεκριμένοι Περιβαλλοντικοί Όροι για την κατασκευή και λειτουργία αυτού.

Άρθρο 5^ο

ΕΓΓΥΗΣΕΙΣ ΓΙΑ ΤΗΝ ΚΑΛΗ ΕΚΤΕΛΕΣΗ

Για την υπογραφή της σύμβασης απαιτείται η παροχή εγγύησης καλής εκτέλεσης σύμφωνα με το άρθρο 72 παρ. 4 του ν. 4412/2016, το ύψος της οποίας καθορίζεται σε ποσοστό 5% επί της εκτιμώμενης αξίας της σύμβασης (ή του τμήματος της σύμβασης, σε περίπτωση υποδιαίρεσης σε τμήματα), χωρίς να συμπεριλαμβάνονται τα δικαιώματα προαίρεσης, χωρίς Φ.Π.Α. και κατατίθεται μέχρι και την υπογραφή του συμφωνητικού.

Σε περίπτωση αναδόχου ένωσης οικονομικών φορέων, οι εγγυήσεις καλής εκτέλεσης είναι πάντοτε κοινές υπέρ όλων των φορέων που συμμετέχουν στην ένωση.

Οι εγγυητικές επιστολές εκδίδονται από πιστωτικά ή χρηματοδοτικά ιδρύματα ή ασφαλιστικές επιχειρήσεις κατά την έννοια των περιπτώσεων β' και γ' της παρ. 1 του άρθρου 14 του Ν. 4364/2016 (Α'13) που λειτουργούν νόμιμα στα κράτη - μέλη της Ένωσης ή του Ευρωπαϊκού Οικονομικού Χώρου, ή στα κράτη - μέλη της Συμφωνίας Δημοσίων Συμβάσεων του Παγκόσμιου Οργανισμού Εμπορίου, που κυρώθηκε με το Ν. 2513/1997 (Α' 139) και έχουν, σύμφωνα με τις ισχύουσες διατάξεις το δικαίωμα αυτό. Μπορούν επίσης να εκδίδονται από το ΕΤΑΑ - ΤΣΜΕΔΕ ή να παρέχονται με γραμμάτιο του Ταμείου Παρακαταθηκών και Δανείων με παρακαταθήκη σε αυτό του αντίστοιχου χρηματικού ποσού. (Άρθρο 72, παρ. 3 του Ν. 4412/2016).

Οι εγγυητικές επιστολές εκδίδονται κατ' επιλογή του Αναδόχου από ένα ή περισσότερα πιστωτικά ιδρύματα, ανεξαρτήτως του ύψους των.

Η εγγύηση καλής εκτέλεσης καταπίπτει στην περίπτωση παράβασης των όρων της σύμβασης όπως αυτή ειδικότερα ορίζει (Άρθρο 72, παρ. 1β του Ν. 4412/2016).

Άρθρο 6^ο

ΠΡΟΘΕΣΜΙΑ

Οι προθεσμίες εκτέλεσης του έργου αρχίζουν από την ημερομηνία υπογραφής της σύμβασης.

Η συνολική προθεσμία περάτωσης κατασκευής όλου του έργου, εξοπλισμένου και έτοιμου προς λειτουργία, λήγει σε **είκοσι τέσσερις (24) μήνες** από την ημερομηνία υπογραφής της σύμβασης.

Η έναρξη των εργασιών από μέρους του Αναδόχου δεν μπορεί να καθυστερήσει πέραν των 30 ημερών από την έναρξη της συμβατικής προθεσμίας.

Η προτεραιότητα εκτέλεσης των εργασιών κατά ολοκληρωμένα τμήματα θα καθορισθεί με την έγκριση του χρονοδιαγράμματος κατασκευής του έργου.

Παράταση της προθεσμίας που καθορίζεται σύμφωνα με τα παραπάνω δεν αναγνωρίζεται στον Ανάδοχο, εάν ισχυριστεί άγνοια των τοπικών συνθηκών της περιοχής που εκτελείται το έργο, άγνοια του χρόνου εκμετάλλευσης των πηγών λήψης των υλικών για τα τεχνικά έργα, την Οδοστρωσία, τα Ασφαλτικά γενικά (λατομεία κλπ) ή των δανείων υλικών για επιχώματα (χειμάρρων, ορυχείων κλπ), άγνοια σύγχρονης εκμετάλλευσης των πηγών λήψης υλικών που θα χρησιμοποιηθούν για την οδό και από άλλες τυχόν εργολαβίες, που θα βρίσκονται εν ενεργεία μέσα ή κοντά στις πηγές που υπάρχουν (Ο Ανάδοχος που θα αναδειχθεί είναι υποχρεωμένος χωρίς δαπάνη του Δημοσίου να προβεί στην δημιουργία νέων κατάλληλων θέσεων και στην κατασκευή και νέων οδών προσπέλασης).

Επίσης δεν αναγνωρίζεται στον Ανάδοχο παράταση της ορισθείσης προθεσμίας, εάν ισχυριστεί άγνοια της κατάστασης των οδών προσπέλασης των πηγών που θα χρησιμοποιηθούν και των συνθηκών για διάνοιξη νέων, άγνοια των κλιματολογικών συνθηκών που επικρατούν ή άγνοια της δυνατότητας να βρει εργάτες, μηχανήματα κλπ.

Παράταση της συνολικής συμβατικής προθεσμίας περαίωσης του έργου δίνεται σύμφωνα με όσα ορίζονται στις διατάξεις του άρθρου 147 του Ν. 4412/2016.

Εκτός από την συνολική προθεσμία ο ανάδοχος είναι υποχρεωμένος να τηρήσει τις παρακάτω τμηματικές προθεσμίες.

6.1 Τμηματικές προθεσμίες

1^η τμηματική προθεσμία:

Ο ανάδοχος έχει την υποχρέωση σε διάστημα **έξι (6) μηνών, χρονική περίοδος απ' αρχής της σύμβασης έως και τον 6^ο μήνα**, να εκτελέσει τις παρακάτω εργασίες:

Υλοποίηση του έργου σε ποσοστό 15%.

2^η τμηματική προθεσμία:

Ο ανάδοχος έχει την υποχρέωση σε διάστημα **έξι (6) μηνών, χρονική περίοδος από τον 7^ο έως και τον 12^ο μήνα**, να ολοκληρώσει τις παρακάτω εργασίες:

Υλοποίηση του έργου σε ποσοστό άλλο 25% και συνολικά σε ποσοστό 40%.

3^η τμηματική προθεσμία:

Ο ανάδοχος έχει την υποχρέωση σε διάστημα **έξι (6) μηνών, χρονική περίοδος από τον 13^ο έως και τον 18^ο μήνα**, να ολοκληρώσει τις παρακάτω εργασίες:

Υλοποίηση του έργου σε ποσοστό άλλο 30% και συνολικά σε ποσοστό 70%.

4^η τμηματική προθεσμία:

Ο ανάδοχος έχει την υποχρέωση σε διάστημα **έξι (6) μηνών, χρονική περίοδος από τον 19^ο έως και τον 24^ο μήνα**, να ολοκληρώσει τις παρακάτω εργασίες:

Υλοποίηση του έργου σε ποσοστό άλλο 30% και συνολικά σε ποσοστό 100%.

Άρθρο 7^ο

ΥΠΕΡΒΑΣΗ ΠΡΟΘΕΣΜΙΑΣ - ΠΟΙΝΙΚΕΣ ΡΗΤΡΕΣ - ΕΚΠΤΩΣΗ ΑΝΑΔΟΧΟΥ

Στην περίπτωση που γίνει υπέρβαση της συνολικής και των τμηματικών προθεσμιών του έργου επιβάλλονται στον Ανάδοχο ποινικές ρήτρες και λοιπές κυρώσεις σύμφωνα με το άρθρο 148 του Ν. 4412/2016, ήτοι για κάθε μέρα υπαιτίας από μέρους της υπέρβασης της εγκεκριμένης προθεσμίας ορίζεται ποινική ρήτρα δέκα πέντε τοις εκατό (15%) της μέσης ημερησίας αξίας του έργου και επιβάλλεται για αριθμό ημερών ίσο με το είκοσι τοις εκατό (20%) της προβλεπόμενης από τη σύμβαση αρχικής συνολικής προθεσμίας. Για τις επόμενες ημέρες μέχρι ακόμα δεκαπέντε τοις εκατό (15%) της αρχικής συνολικής προθεσμίας η ποινική ρήτρα για κάθε ημέρα ορίζεται σε είκοσι τοις εκατό (20%) της μέσης ημερησίας αξίας του έργου.

Ως μέση ημερήσια αξία νοείται το πηλίκο της αξίας της σύμβασης, μαζί με το ποσό των τυχόν συμπληρωματικών συμβάσεων και χωρίς τον Φόρο Προστιθέμενης Αξίας (Φ.Π.Α), προς την εγκεκριμένη προθεσμία του έργου.

Οι ποινικές ρήτρες που επιβάλλονται για την υπέρβαση της εγκεκριμένης συνολικής προθεσμίας δεν επιτρέπεται να υπερβούν συνολικά ποσοστό έξι τοις εκατό (6%) της αξίας της σύμβασης, χωρίς Φ.Π.Α.

Στην περίπτωση υπέρβασης των τμηματικών προθεσμιών επιβάλλεται στον Ανάδοχο ποινική ρήτρα ανά ημέρα υπέρβασης ίση με το 1/10000 του συνολικού ποσού της σύμβασης για αριθμό ημερών ίσο με το τριάντα τοις εκατό (30%) της κάθε μιας προβλεπόμενης στη σύμβαση τμηματικής προθεσμίας.

Σε κάθε περίπτωση το συνολικό ποσό της ποινικής ρήτρας για υπέρβαση των τμηματικών προθεσμιών δεν μπορεί να ξεπεράσει σε ποσοστό το τρία τοις εκατό (3%) της αξίας της σύμβασης χωρίς Φ.Π.Α. (άρθρο 148 του Ν. 4412/2016).

Αν ο ανάδοχος δεν εκπληρώνει τις συμβατικές του υποχρεώσεις ή δεν συμμορφώνεται με τις γραπτές εντολές της υπηρεσίας, που είναι σύμφωνες με τη σύμβαση ή τον νόμο, κηρύσσεται έκπτωτος από την εργολαβία, σύμφωνα με τις διατάξεις του άρθρου 160 του Ν. 4412/2016.

Άρθρο 8^ο

ΜΕΛΕΤΗ ΤΩΝ ΣΥΝΘΗΚΩΝ ΤΟΥ ΕΡΓΟΥ

Με την υποβολή της προσφοράς του ο Ανάδοχος αποδέχεται ότι είναι απόλυτα ενήμερος της φύσης και τοποθεσίας του έργου, των γενικών και τοπικών συνθηκών εκτέλεσης του έργου, κυρίως όσον αφορά τις κάθε είδους πηγές λήψης υλικών, τις θέσεις προσωρινής ή οριστικής απόθεσης προϊόντων εκσκαφής, τις μεταφορές, τη διάθεση, διαχείριση και αποθήκευση υλικών, την ύπαρξη εργατοτεχνικού εν γένει προσωπικού, νερού, ηλεκτρικού ρεύματος, οδών, του τυχόν υπάρχοντος δικτύου ύδρευσης και αποχέτευσης της περιοχής, τους φόρτους της υπάρχουσας κυκλοφορίας, το ευμετάβλητο των καιρικών συνθηκών, την διαμόρφωση και κατάσταση του εδάφους, το είδος, ποιότητα και ποσότητα των υλών που μπορούν να συναντηθούν πάνω και κάτω από το έδαφος κλπ.

Επίσης με την υποβολή της προσφοράς του ο Ανάδοχος αποδέχεται ότι είναι απόλυτα ενήμερος για το είδος και τα μέσα ευκολίας πριν από την έναρξη και κατά την πρόοδο εκτέλεσης των εργασιών και για οποιαδήποτε άλλα ζητήματα, τα οποία κατά οποιοδήποτε τρόπο, μπορούν να επηρεάσουν τις εργασίες, την πρόοδο ή το κόστος αυτών, σε συνδυασμό με τους όρους της σύμβασης.

Επίσης ο Ανάδοχος αποδέχεται ότι έχει μελετήσει με σκοπό να συμμορφωθεί, τα εγκεκριμένα διαγράμματα της μελέτης καθώς και τα συμβατικά στοιχεία του έργου, τα οποία περιλαμβάνονται στον φάκελο της μελέτης του έργου και ότι αυτά συνιστούν την βάση της σύμβασης.

Παράλειψη του Αναδόχου προς ενημέρωσή του με κάθε δυνατή πληροφορία που αφορά τους όρους της σύμβασης δεν απαλλάσσει αυτόν από την ευθύνη για την πλήρη συμμόρφωσή του προς την σύμβαση.

Επισημαίνονται οι δυσχέρειες που είναι δυνατό να προκύψουν από τις εργασίες που θα εκτελούνται στην περιοχή του έργου από τον εργοδότη ή από άλλους πιθανούς εργολήπτες, ώστε να τις πάρει ο Ανάδοχος υπόψη κατά την μόρφωση της προσφοράς του.

Επισημαίνεται ιδιαίτερα ότι οι εργασίες θα γίνονται με ταυτόχρονη κυκλοφορία στο υφιστάμενο οδικό δίκτυο με όλες τις δυσχέρειες, που θα προκύψουν από την αιτία αυτή, τις οποίες ο Ανάδοχος πρέπει να λάβει σοβαρά υπόψη του κατά την μόρφωση της προσφοράς του.

Άρθρο 9^ο

ΧΡΟΝΙΚΟΣ ΠΡΟΓΡΑΜΜΑΤΙΣΜΟΣ ΤΟΥ ΕΡΓΟΥ

Ο χρονικός προγραμματισμός της εκτέλεσης του έργου θα καθοριστεί από το χρονοδιάγραμμα κατασκευής που θα υποβληθεί από τον Ανάδοχο, όπως αυτό θα εγκριθεί τελικά από την Διευθύνουσα Υπηρεσία και θα αποτελεί συμβατικό στοιχείο της εργολαβίας. Η υποβολή του χρονοδιαγράμματος θα γίνει σε δεκαπέντε (15) ημέρες από την υπογραφή της σύμβασης και θα εγκριθεί ή θα τροποποιηθεί εντός διαστήματος δεκαπέντε (15) ημερών, από την ημέρα υποβολής του στην Υπηρεσία σύμφωνα με τις διατάξεις του άρθρου 145 του Ν. 4412/2016.

Η έναρξη των εργασιών από μέρους του αναδόχου δεν μπορεί να καθυστερήσει πέραν των 30 ημερών από την υπογραφή της σύμβασης. Η μη τήρηση των ανωτέρω προθεσμιών με υπαιτιότητα του αναδόχου συνεπάγεται επιβολή των διοικητικών και παρεπομένων χρηματικών κυρώσεων, αποτελεί λόγο έκπτωσης του αναδόχου και για τα αρμόδια όργανα του φορέα κατασκευής αποτελεί

πειθαρχικό αδίκημα σύμφωνα με τα προβλεπόμενα του άρθρου 141 του Ν. 4412/2016. Κατά τα λοιπά ισχύουν οι διατάξεις του άρθρου 145 του Ν. 4412/2016.

Το χρονοδιάγραμμα που θα υποβληθεί προς έγκριση θα συνταχθεί σύμφωνα με το άρθρο 3 του άρθρου 145 του Ν. 4412/2016 και θα συνοδεύεται από έκθεση, στην οποία θα αναλύεται και θα δικαιολογείται πλήρως ο προτεινόμενος προγραμματισμός και από κατάλογο που θα περιλαμβάνει λεπτομερώς τον μηχανικό εξοπλισμό του Αναδόχου, που θα διατίθεται και θα διατηρείται σε λειτουργία σε όλη τη διάρκεια εκτέλεσης των εργασιών.

Το χρονοδιάγραμμα θα αρχίζει από την ημερομηνία έναρξης της συνολικής προθεσμίας, θα λάβει υπόψη του τις τμηματικές προθεσμίες που αναφέρονται στην παρ. 6.1 της Ε.Σ.Υ. και θα καλύπτει όλες τις δραστηριότητες που είναι αναγκαίες για την εκτέλεση του έργου, συμπεριλαμβανομένων και των τυχόν ενδιάμεσων εγκρίσεων που απαιτούνται, των παραγγελιών των διαφόρων εφοδίων και εξαρτημάτων, των διατυπώσεων τυχόν εκτελωνισμού αυτών κλπ.

Απαραίτητη προϋπόθεση για την έγκριση του χρονοδιαγράμματος είναι:

- Να φαίνεται η σειρά κατασκευής των εργασιών με τις αντίστοιχες τμηματικές προθεσμίες για διακεκριμένα τμήματα του έργου που μπορούν να χρησιμοποιηθούν αυτοτελώς, καθώς και για κάθε άλλο ανεξάρτητο τμήμα του έργου.
- Να εξασφαλίζεται η δυνατότητα λειτουργίας τμημάτων του έργου πριν από την ολική περάτωση της εργολαβίας.
- Να εξασφαλίζεται η δυνατότητα κυκλοφορίας σε όλους τους δρόμους του οικισμού καθ' όλη τη διάρκεια εκτέλεσης του έργου, με μόνη εξαίρεση κάθε φορά το δρόμο στον οποίο σύμφωνα με το πρόγραμμα εκτέλεσης εργασιών εκτελούνται εργασίες και πιθανώς τους συμβάλλοντες σε αυτόν. Για τους κεντρικούς δρόμους, η εξασφάλιση δυνατότητας κυκλοφορίας θα αποδεικνύεται από κυκλοφοριακά διαγράμματα που θα συνοδεύουν το χρονοδιάγραμμα.
- Να προβλέπεται η έγκαιρη ειδοποίηση των αρμοδίων αρχαιολογικών Υπηρεσιών (τουλάχιστον 20 ημέρες) για τις προγραμματιζόμενες εργασίες εκσκαφών σε χώρους αρχαιολογικού ενδιαφέροντος.
- Να παρουσιάζεται η χρονική κλιμάκωση των δαπανών σε μηνιαία βάση.

Ο προγραμματισμός των εργασιών κάθε τμήματος του έργου θα πρέπει να αναλυθεί τουλάχιστον στις παρακάτω επιμέρους ενέργειες:

- Προπαρασκευαστικές εργασίες (υποβολή χρονοδιαγράμματος εργασιών, οργανογράμματος εργοταξίου, Προγράμματος Ποιότητας Έργου, εγκατάσταση εργοταξίου, τοπογραφικές χαράξεις κλπ).
- Προμήθεια υλικών και εξοπλισμού.
- Κατασκευή έργων πολιτικού μηχανικού.
- Εγκατάσταση ΗΛΜ εξοπλισμού - δοκιμές.
- Δοκιμαστικές λειτουργίες του τμήματος του έργου.
- Απομάκρυνση εργοταξίων και αποκατάσταση περιβάλλοντος χώρου.
- Υποβολή Μητρώου του έργου.

Οι ανωτέρω ενέργειες θα πρέπει να υποδιαιρούνται σε δραστηριότητες που κατά το δυνατόν θα συμπίπτουν με τα άρθρα του Τιμολογίου μελέτης που απαρτίζουν τον Προϋπολογισμό μελέτης της Υπηρεσίας, εκτός εάν αυτές περιλαμβάνονται στα γενικά έξοδα του Αναδόχου και δεν αποζημιώνονται ιδιαίτερω.

Άρθρο 10^ο

ΧΡΗΜΑΤΟΔΟΤΗΣΗ ΚΑΙ ΚΡΑΤΗΣΕΙΣ ΥΠΕΡ ΤΡΙΤΩΝ - ΠΡΟΫΠΟΛΟΓΙΣΜΟΣ ΤΟΥ ΕΡΓΟΥ

Το έργο έχει ενταχθεί στο ΤΑΜΕΙΟ ΑΝΑΚΑΜΨΗΣ και ΑΝΘΕΚΤΙΚΟΤΗΤΑΣ, σύμφωνα με την υπ' αριθμ. ΥΠΕΚ/ΓΓΧΣΑΠ/138304/61/28-12-2022 ΚΥΑ (ΦΕΚ 6942/Β/30-12-2022) με το ποσό των 4.680.519,41€ και χρηματοδοτείται επίσης από τους ΙΔΙΟΥΣ ΠΟΡΟΥΣ του Δήμου με πίστωση 1.319.480,59€.

Για λόγους επιτακτικούς του δημοσίου συμφέροντος, απαιτείται η αναγκαιότητα για την άμεση ανάθεση και υλοποίηση του έργου, προκειμένου να προληφθούν περαιτέρω αστοχίες και κίνδυνοι, τόσο για το σύνολο των υφιστάμενων υποδομών και του περιβάλλοντος, όσο και για τη δημόσια

ασφάλεια και υγεία. Γι' αυτό, ο Δήμος Ν. Προποντίδας θα εξαντλήσει κάθε δυνατή προσπάθεια για την εξεύρεση της χρηματοδότησης. Όμως, για την απρόσμενη περίπτωση, που δεν θα εξασφαλιστεί η χρηματοδότηση του έργου, ο Δήμος Ν. Προποντίδας ως αναθέτουσα αρχή, διατηρεί μονομερώς το δικαίωμα να αποφασίσει ακόμη και την ματαίωση της διαδικασίας σύναψης της συγκεκριμένης δημόσιας σύμβασης, διότι στην περίπτωση αυτή θα άλλαζαν ουσιαστικά οι οικονομικοί παράμετροι που σχετίζονται με την διαδικασία ανάθεσης

Ο Ανάδοχος είναι υποχρεωμένος να καταβάλει τις κρατήσεις που προβλέπονται για τα έργα αυτά, περιλαμβανομένης της κράτησης ύψους 0,07 % υπέρ των λειτουργικών αναγκών της Ενιαίας Ανεξάρτητης Αρχής Δημοσίων Συμβάσεων, σύμφωνα με το άρθρο 4 παρ 3 ν. 4013/2011, της κράτησης ύψους 0,06 % υπέρ των λειτουργικών αναγκών της Αρχής Εξέτασης Προδικαστικών Προσφυγών, σύμφωνα με το άρθρο 350 παρ. 3 του ν. 4412/2016, της κράτησης 6%, σύμφωνα με τις διατάξεις του άρθρου 53 παρ. 7 περ. θ' του ν. 4412/2016 και της υπ' αριθμ. ΔΝΣγ/οικ.42217/ΦΝ466/12.6.2017 απόφασης του Υπουργού Υποδομών και Μεταφορών (Β' 2235), της κράτησης 2,5% υπέρ της Π.Ο.Μ.Η.Τ.Ε.Δ.Υ., σύμφωνα με τις διατάξεις του άρθρου 53 παρ. 7 περ. θ' του ν. 4412/2016 και ΔΝΣβ/51667/ΦΝ466/12-02-2020 απόφασης του Υπουργού Υποδομών και Μεταφορών (Β' 2780), καθώς και της κράτησης ύψους 0,02% υπέρ της ανάπτυξης και συντήρησης του Ο.Π.Σ. Ε.Σ.Η.ΔΗ.Σ., σύμφωνα με το άρθρο 36 παρ. 6 του ν. 4412/2016.

Διευκρινίζεται ότι δεν απαλλάσσονται από φόρους και δασμούς τα καύσιμα και λιπαντικά, που χρησιμοποιούνται από τους ιδιώτες εργολάβους για την εκτέλεση έργων Δημ. Επενδύσεων.

Τον Ανάδοχο βαρύνουν και όλες οι κρατήσεις για λογαριασμό τρίτων που αφορούν ασφάλιση του προσωπικού στο ΙΚΑ κλπ.

Ο Ανάδοχος δεν απαλλάσσεται από τα τέλη διοδίων των κάθε είδους μεταφορικών του μέσων. Επίσης δεν απαλλάσσεται από τους κάθε είδους φόρους και δασμούς επί των εισαγομένων από το εξωτερικό υλικών, εφοδίων κλπ έστω και αν τυχόν αναφέρεται αντίθετη γενική διατύπωση στην ΣΑΕ του Υπουργείου Εθνικής Οικονομίας.

Το ποσοστό για γενικά έξοδα και όφελος της Εργοληπτικής Επιχείρησης είναι **18%**.

Ο Ανάδοχος έχει υποχρέωση να πληρώνει ανελλιπώς τις εισφορές του από το έργο προς το ΙΚΑ - ΕΤΑΜ ή τους υπόλοιπους ασφαλιστικούς οργανισμούς. Τούτο θα αποδεικνύεται κατά τη σύνταξη των πιστοποιήσεων με την προσκόμιση του βιβλίου ενσήμων, όπως και με τις σχετικές βεβαιώσεις που χορηγεί το ΙΚΑ - ΕΤΑΜ οι επικουρικοί και λοιποί ασφαλιστικοί οργανισμοί, οι οποίες πρέπει να συνοδεύουν κάθε λογαριασμό.

Σε περίπτωση που ο Ανάδοχος δεν εξοφλεί σύμφωνα με τα παραπάνω τις εισφορές του, έχει δικαίωμα ο Εργοδότης να τις πληρώσει απευθείας στους ασφαλιστικούς οργανισμούς για λογαριασμό του Αναδόχου και το αντίστοιχο ποσό θα παρακρατείται από το ποσό της πιστοποίησης.

Πάντως δεν θα συνταχθεί τελικός λογαριασμός του Αναδόχου εάν δεν προσκομίσει αυτός τελική βεβαίωση του ΙΚΑ - ΕΤΑΜ και των υπόλοιπων Ασφαλιστικών Οργανισμών ότι έχει καταβάλει όλες τις παραπάνω υποχρεώσεις του από το έργο, όπως διαμορφώνονται αυτές μετά την περαίωση του, καθώς και εάν δεν εκκαθαρισθούν οι υποχρεώσεις που δημιουργήθηκαν κατά την εκτέλεση του έργου, απέναντι στους άλλους Ο.Κ.Ω.

Άρθρο 11^ο

ΠΕΡΙΕΧΟΜΕΝΑ ΤΙΜΩΝ ΜΟΝΑΔΑΣ ΤΟΥ ΤΙΜΟΛΟΓΙΟΥ

Οι τιμές μονάδος του Τιμολογίου αναφέρονται σε εργασίες πλήρως περαιωμένες και περιλαμβάνουν τις παρακάτω δαπάνες:

- α. Τις δαπάνες, που αναφέρονται στο άρθρο 5 της Γενικής Συγγραφής Υποχρεώσεων (ΓΣΥ), χωρίς να εξαιρούνται οι μεταφορές των υλικών που περιγράφονται παρακάτω, καθώς και τις δαπάνες που περιγράφονται στα ενιαία τιμολόγια εργασιών δημοπράτησης δημοσίων έργων Οδοποιίας, Υδραυλικών, Λιμενικών και πρασίνου που εγκρίθηκαν με την Δ17α/9/136/Φ.Ν 437 /23-12-04 απόφαση Υ.ΠΕ.ΧΩ.Δ.Ε.
- β. Τις δαπάνες για προμήθεια, φορτοεκφόρτωση και μεταφορά όλων των κάθε φύσης υλικών, που απαιτούνται για την εκτέλεση των εργασιών, από τους τόπους ή θέσεις προμήθειας ή παραγωγής μέχρι να ενσωματωθούν στο έργο εκτός αν ορίζεται διαφορετικά και ρητά στο κάθε αντίστοιχο άρθρο του Τιμολογίου.

- γ. Τις δαπάνες για την εκτέλεση με τα χέρια από τους εργατοτεχνίτες κάποιων εργασιών ή ενός μέρους από αυτές στις περιπτώσεις που είναι αδύνατη ή δεν προσφέρεται η εκτέλεσή τους με μηχανήματα ή σε περίπτωση που η χειρωνακτική εκτέλεση κρίνεται απαραίτητη για καλύτερη εργασία.
- δ. Τις δαπάνες υπαίθρου και γραφείου για λήψη στοιχείων, καταμέτρηση υλικών κλπ διάταξη και εκτύπωση σε έξι (6) αντίτυπα των τευχών των επιμετρητικών στοιχείων.
- ε. Τις δαπάνες για καθαρισμό του χώρου του εργοταξίου αφού τελειώσει η εκτέλεση του έργου.
- στ. Τις ειδικές δαπάνες που βαρύνουν τον Ανάδοχο όπως αναλύονται στο επόμενο άρθρο και που τυχόν δεν εμπεριέχονται στους γενικούς όρους του εγκεκριμένου Περιγραφικού Τιμολογίου που προαναφέραμε ή τροποποιούν αυτούς ή τους συμπληρώνουν.

Άρθρο 12^ο

ΓΕΝΙΚΕΣ ΥΠΟΧΡΕΩΣΕΙΣ ΑΝΑΔΟΧΟΥ

Οι γενικές υποχρεώσεις του αναδόχου περιγράφονται στο άρθρο 138 του Ν. 4412/2016. Πέρα από αυτά ο ανάδοχος υποχρεούται να:

Φροντίζει για την τήρηση της τάξης και της καθαριότητας στο εργοτάξιο, για την έκδοση αδειών εργασίας από αστυνομικές αρχές αν απαιτούνται, την συμμόρφωση προς τις αστυνομικές διατάξεις που ισχύουν, του εργατικού νόμου, τις συλλογικές συμβάσεις, κοινωνικές ασφάλισεις κλπ.

Να παίρνει όλα τα απαραίτητα μέτρα προφύλαξης των υλικών που προσκομίζονται μέχρι να χρησιμοποιηθούν, των μηχανημάτων, των μεταφορικών μέσων και της εν γένει ασφάλειας του εργατοτεχνικού προσωπικού, των επιβλεπόντων και κάθε τρίτου και να εκτελεί επ' αυτού τις οδηγίες της επιβλέπουσας υπηρεσίας, τους νόμους που ισχύουν και τις διατάξεις, φέροντας την ευθύνη αποκλειστικά και μόνον αυτός για κάθε συνέπεια που θα προκύψει από την μη εφαρμογή τους.

Ορισμένες εργασίες εκσκαφών κλπ λόγω προστασίας αγωγών κοινής και ιδιωτικής ωφέλειας και άλλων εμποδίων, πρέπει να εκτελεστούν με προσοχή με τα χέρια, αποκλεισμένης της χρήσης μηχανικών μέσων.

Κατά την εκτέλεση των έργων αυτών πρέπει ο εργολάβος να λάβει όλα τα απαραίτητα μέτρα ασφαλείας, τοποθέτησης εμποδίων, προειδοποιητικών πινακίδων, φανών τη νύχτα, για να αποφευχθεί οποιοδήποτε ατύχημα στους εργαζομένους, διαβάτες, τροχοφόρα κλπ. και οποιαδήποτε βλάβη στις εγκαταστάσεις κοινής ωφελείας, υπονόμους καθώς και τις παρακείμενες οικοδομές. Ο ανάδοχος οφείλει να λαμβάνει μέτρα προστασίας, σύμφωνα με το Σχέδιο Ασφάλειας και Υγείας που συντάσσει ο ίδιος. Γι' αυτό, ο ανάδοχος υπέχει την πλήρη και αποκλειστική ευθύνη για κάθε ζημία που προκαλείται προς οιονδήποτε από την παράβαση λήψης μέτρων ασφαλείας, ευθυνόμενος αποκλειστικά, εκτός άλλων, και για την καταβολή των σχετικών αποζημιώσεων. Η Διευθύνουσα υπηρεσία και ο Κύριος Του Έργου, δεν φέρουν καμία απολύτως ευθύνη (ποινική, οικονομική κ.α.), για κάθε ζημία που προκαλείται προς οιονδήποτε από την παράβαση λήψης μέτρων ασφαλείας του αναδόχου του έργου.

Όταν είναι εξαιρετικά επείγουσες ορισμένες ειδικές εργασίες και προκειμένου να αποπερατωθούν γρήγορα για να προληφθούν πιθανά ατυχήματα ή ζημιές στο έργο ιδίως όταν αναμένονται δυσμενείς καιρικές συνθήκες ο ανάδοχος είναι υποχρεωμένος να εργαστεί υποχρεωτικά Κυριακές και εορτές εφόσον τον διατάξει η επιβλέπουσα υπηρεσία και αφού με δική του μέριμνα πάρει άδεια από τις αρμόδιες αρχές.

Να εξασφαλίζει ασφαλή περάσματα, όπου υπάρχουν ακάλυπτοι τάφροι και επικίνδυνα σημεία για τους διαβάτες με δική του ευθύνη ή και μετά από υπόδειξη του επιβλέποντα.

Άρθρο 13^ο

ΠΟΣΟΣΤΟ ΓΕΝΙΚΩΝ ΕΞΟΔΩΝ ΚΑΙ ΟΦΕΛΟΥΣ ΤΟΥ ΑΝΑΔΟΧΟΥ

Στο ποσοστό γενικών εξόδων και οφέλους του αναδόχου, το οποίο καταβάλλεται επί της αξίας των εργασιών που θα εκτελεστούν με βάση τις ισχύουσες ή τις νέες τιμές μονάδας ή των έργων που εκτελούνται απ' ευθείας με αυτεπιστασία, διαλαμβάνονται:

- α) Οι δαπάνες συμμετοχής στον διαγωνισμό δημοσιεύσεων διακηρύξεως, κηρύκεια σύναψης σύμβασης, εγκατάστασης εκτέλεσης και παραλαβή έργων.
- β) Οι μισθοί και κάθε είδους αποζημιώσεις, ασφάλισεις και έξοδα κινήσεως διοικητικού και τεχνικού προσωπικού του αναδόχου.

- γ) Οι δαπάνες ιατρικής περίθαλψης του προσωπικού του αναδόχου, καθώς επίσης και οι δαπάνες για την κανονική λειτουργία των εγκαταστάσεων (ύδρευση, φωτισμός, θέρμανση κλπ).
- δ) Έξοδα ασφάλισης ή αποζημίωσης ατυχημάτων του προσωπικού του εργολάβου, καθώς επίσης και κάθε φύσεως αποζημιώσεις προς τρίτους, κάθε είδους φόρος, τέλη, έξοδα εγγυητικών επιστολών, τόκοι κινήσεως κεφαλαίων και λοιπές κάθε φύσεως επιβαρύνσεις.
- ε) Έξοδα εφαρμογής των εγκεκριμένων χαράξεων, δοκιμής των υλικών και κάθε φύσεως δοκιμές για την παράδοση των έργων και των εργοταξίων.
- ζ) Έξοδα καθαρισμού των έργων και των εργοταξίων και αποκομίσσεως των προϊόντων σε θέσεις που επιτρέπονται από την αστυνομία.
- η) Επίσης βαρύνουν τον ανάδοχο:

Οι πρόσθετες δαπάνες και επιβαρύνσεις που πιθανόν να προκύψουν κατά το στάδιο της εκτέλεσης των εργασιών απ' την ανάγκη σύγχρονης εκμετάλλευσης πηγών υλικών και από την άλλη προγενέστερη εργολαβία.

Οι δαπάνες συμπλήρωσης και αναπροσαρμογής των οριστικών χαράξεων και τεχνικών έργων αφού παραδοθούν στον ανάδοχο συνέπεια μικρών μεταβολών, του άξονα της οδού ή του υδραγωγείου, υψομετρικά και οριζοντιογραφικά στοιχεία κατά την εκτέλεση του έργου, καθώς επίσης και προσαρμογή τους στις τυπικές διατομές οδών κλπ.

Οι δαπάνες των τοπογραφικών εργασιών που απαιτούνται για την εφαρμογή των στοιχείων της μελέτης για την εκτέλεση γενικά του έργου και τις επιμετρήσεις, δηλαδή αναπασσαλώσεις αξόνων οδών, ή αγωγών δικτύου, χωροσταθμίσεις, λήψεις διατομών κλπ, όπου αυτό απαιτείται ή αφορά μικροπαραλλαγές υψομετρικές, οριζοντιογραφικές για την βελτίωση της κατά μήκος τομής ή της χάραξης.

Οι δαπάνες λήψης φωτογραφικών και λοιπών παραστατικών στοιχείων του εκτελούμενου έργου, ημερολογίου έργου και βιβλίου καταμέτρησης, καθώς επίσης και κάθε δαπάνη που δεν κατονομάζεται ρητά αλλά που είναι αναγκαία για την σωστή και έντεχνη και σύμφωνα με τα συμβατικά στοιχεία, εκτέλεση των εργασιών ή που απαιτείται για την τακτοποίηση των έργων από κάθε πλευρά σε σχέση με τις κείμενες διατάξεις και κάθε είδους επισφαλής έξοδα και όφελος εργολάβου.

Άρθρο 14^ο

ΕΙΔΙΚΟΙ ΟΡΟΙ ΕΚΤΕΛΕΣΗΣ ΤΟΥ ΕΡΓΟΥ

Πριν από την εκτέλεση των εργασιών ο εργολάβος με δικές του δαπάνες θα αποτυπώσει τοπογραφικά τους χώρους που θα κατασκευαστούν έργα και θα τοποθετήσει στο έδαφος τις χαράξεις. Η οριστική οριοθέτηση των έργων στο έδαφος θα γίνει με την παρουσία και τη σύμφωνη γνώμη της Υπηρεσίας επίβλεψης. Μετά τις τοπογραφικές εργασίες υπαίθρου ο εργολάβος θα σχεδιάσει τις χωματουργικές και λοιπές εργασίες που απαιτούνται στις κατασκευές μικρών τεχνικών που δεν σχεδιάστηκαν. Τα τελικά σχέδια που θα προταθούν από τον εργολάβο, θα εγκριθούν από την Υπηρεσία επίβλεψης πριν από την έναρξη των εργασιών.

Τα υψόμετρα σε όλη την έκταση των έργων θα λαμβάνονται από REPERs των εργασιών χάραξης των δικτύων, που θα τοποθετήσει ο εργολάβος. Τα υψόμετρα της αναφερόμενης εργασίας θα βασισθούν σε χωροσταθμικές αφετηρίες των επισήμων αποτυπώσεων της περιοχής και της μελέτης εφαρμογής του ρυμοτομικού σχεδίου, αφού ελεγχθούν. Σε δεύτερη φάση θα γίνουν οι απαιτούμενες εκσκαφές και αντιστηρίξεις, οι αντλήσεις των υπόγειων νερών και η κατασκευή των σκυροδεμάτων.

Ο εργολάβος υποχρεούται χωρίς ιδιαίτερη αποζημίωση, να λαμβάνει όλα τα μέτρα που απαιτούνται για ασφάλεια καταπτώσεων των γαιών, όπου παρίσταται ανάγκη, επέχοντας απόλυτα την ευθύνη για κάθε δυστύχημα που μπορεί να συμβεί στο προσωπικό του ή σε τρίτους και για κάθε βλάβη που μπορεί να προκληθεί στα έργα που έχουν εκτελεσθεί ήδη. Ο εργολάβος υποχρεούται να απομακρύνει τα χώματα καταπτώσεων και να στερεώσει τα επικίνδυνα μέρη με ξύλινα επιθέματα. Ο ίδιος θα μεριμνά για την κατάλληλη προφύλαξη του κοινού από πτώση σε τάφρους και για τη δυνατότητα κίνησης των οχημάτων τόσο την ημέρα όσο και τη νύκτα.

Οι εργασίες εκσκαφών σε θέσεις που υπάρχουν εγκαταστάσεις εναέριων ή υπογείων δικτύων γενικά, πρέπει να εκτελούνται με τη μεγαλύτερη προσοχή για να αποφευχθούν ζημιές ή ατυχήματα, για τα οποία ο ανάδοχος θα είναι αποκλειστικά υπεύθυνος. Για το σκοπό αυτό ο

ανάδοχος πρέπει να μεριμνήσει με δαπάνες του και ερχόμενος σε επαφή με τις αρμόδιες Υπηρεσίες και Οργανισμούς να εφοδιαστεί με τα απαραίτητα διαγράμματα και τα σχετικά στοιχεία για να προχωρήσει, παρόντων και αρμοδίων υπηρεσιακών παραγόντων, σε δοκιμαστική εκσκαφή για την επισημάνση των αγωγών των δικτύων και σε συνέχεια στην αποκάλυψή τους, όπου απαιτείται αναδιάταξή τους.

Για όλες τις παραπάνω εργασίες ο Ανάδοχος δεν θα λάβει ιδιαίτερη αμοιβή γιατί θεωρείται ότι περιλαμβάνονται στην Προσφορά του.

Δε θα πραγματοποιούνται οχλούσες εργασίες κατά τις ώρες κοινής ησυχίας.

Κατά τις εργασίες καθαιρέσεων θα πρέπει να λαμβάνονται όλα τα απαραίτητα μέτρα για την αποφυγή διαρροής σκόνης σε άλλους πλην του εργοταξίου χώρους.

Κατά τις εργασίες απόρριψης υλικών και φορτοεκφορτώσεων ο εργολάβος οφείλει να εξασφαλίζει την απρόσκοπτη κίνηση πεζών και τροχοφόρων και να την ρυθμίζει με υπαλλήλους του και κατάλληλες πινακίδες.

Απαγορεύεται η ρίψη υλικών από ψηλά, εκτός εάν υπάρχει επιτηρητής που θα φροντίζει να φράσσεται ο επικίνδυνος χώρος, να προσέχει μην πλησιάσει κανείς και να κανονίζει τότε θα αρχίσει ή ρίψη, άρθρο 90, του Π.Δ. 1073/81.

Τα υλικά αποξηλώσεων θα απομακρύνονται από τον χώρο του έργου, με ευθύνη και δαπάνες του αναδόχου, χωρίς καμία πρόσθετη αποζημίωσή του. Τα υλικά αποξήλωσης που κριθούν - από τον επιβλέποντα - επαναχρησιμοποιήσιμα θα παραδίδονται στο Δήμο Ν. Προποντίδας.

Επιτρέπεται η εκτέλεση εργασίας υπερωριακής ή κατά τις αργίες σύμφωνα με αυτά που ορίζει ο Νόμος. Σε περίπτωση εκτέλεσης τέτοιας εργασίας ο ανάδοχος δεν δικαιούται να ζητήσει πρόσθετη αμοιβή. Κατά την εκτέλεση μιας τέτοιας εργασίας ο ανάδοχος έχει υποχρέωση να τηρεί όλους του Νόμους και Κανονισμούς που αναφέρονται στην εκτέλεση της παραπάνω εργασίας. Ο ανάδοχος είναι υποχρεωμένος να ειδοποιεί έγγραφα πριν από είκοσι τέσσερις (24) ώρες τουλάχιστον τον επιβλέποντα μηχανικό για την πρόθεσή του να δουλέψει υπερωριακά ή σε ημέρες αργίας.

Αμέσως μετά την έναρξη των εργασιών και σε όλη τη διάρκεια εκτέλεσής τους, ο ανάδοχος έχει υποχρέωση να επισημάνει το εργοτάξιο και να τοποθετήσει ιδιαίτερη σήμανση ακόμη και φωτεινή και προστατευτικό περίφραγμα στα επικίνδυνα σημεία του έργου.

Ο ανάδοχος υποχρεούται να συμμορφωθεί στις υποδείξεις της επίβλεψης του Δ. Ν. Προποντίδας, σχετικά με τις υποχρεώσεις δημοσιότητας, Πληροφόρησης και Επικοινωνίας του έργου, όπως αυτές προκύπτουν και από το Πρόγραμμα χρηματοδότησης (Ανάρτηση προσωρινής πινακίδας εργοταξίου, μόνιμη αναμνηστική πλάκα ή πινακίδα). Οι δαπάνες για την κατασκευή και τοποθέτηση των πινακίδων θεωρούνται ανηγμένες στο Τιμολόγιο της μελέτης. Ο Ανάδοχος υποχρεούται να συμμορφωθεί με τις οδηγίες της Υπηρεσίας για την τοποθέτηση των πινακίδων.

Για κάθε διακοπή της κυκλοφορίας πεζών και οχημάτων, η οποία είναι απαραίτητη για την εκτέλεση του έργου, ο ανάδοχος πρέπει προηγουμένα να συνεννοείται με τα αρμόδια τμήματα της Αστυνομίας (Τροχαίας κίνησης) καθώς και τις αρμόδιες υπηρεσίες του Δήμου Ν. Προποντίδας.

Άρθρο 15^ο

ΠΙΣΤΟΠΟΙΗΣΗ ΑΞΙΑΣ ΕΡΓΑΣΙΩΝ ΠΟΥ ΕΚΤΕΛΕΣΘΗΚΑΝ - ΑΝΑΘΕΩΡΗΣΗ ΤΙΜΩΝ

Ισχύουν οι διατάξεις των άρθρων 151 και 152 του Ν. 4412/2016.

Τα στοιχεία που καθορίζονται από το άρθρο 151 του Ν. 4412/2016, συντάσσονται με μέριμνα και ευθύνη του Αναδόχου και υποβάλλονται στην Διευθύνουσα Υπηρεσία.

Κάθε λογαριασμός συντάσσεται σύμφωνα με τα οριζόμενα στο άρθρο 152 του Ν. 4412/2016.

Για την αναθεώρηση τιμών ισχύουν οι διατάξεις του άρθρου 153 του Ν. 4412/2016 και οι Δ/ξεις που ισχύουν την ημέρα της Δημοπρασίας.

Κατά την υποβολή των εκάστοτε λογαριασμών πληρωμής θα προσκομίζονται πλην των άλλων δικαιολογητικών που προβλέπονται από τις κείμενες διατάξεις και τα παραστατικά στοιχεία πληρωμής των τελών των πάσης φύσεως μηχανημάτων (ιδιόκτητων ή όχι).

Άρθρο 16^ο

ΔΙΕΥΘΥΝΣΗ ΕΡΓΟΥ - ΜΗΧΑΝΙΚΟΣ ΕΞΟΠΛΙΣΜΟΣ ΚΑΙ ΜΕΣΑ

Ο Ανάδοχος κατά την σύνταξη του οργανογράμματος του εργοταξίου που προβλέπεται από το άρθρο 145 του Ν. 4412/2016, πρέπει να λάβει υπόψη του και τα παρακάτω:

Είναι υποχρεωμένος να βρει και να διαθέσει όλα τα απαιτούμενα μηχανήματα, όργανα, εργαλεία, μεταφορικά μέσα, εγκαταστάσεις και προσωπικό που προβλέπονται στο οργανόγραμμα του έργου για την εμπρόθεσμη εκτέλεση του έργου όπως ορίζεται στην παράγραφο 7 του άρθρου 138 του Ν. 4412/2016.

Είναι υποχρεωμένος να διαθέτει, εκτός από τα ανωτέρω και το ειδικευμένο προσωπικό που απαιτείται για την εμπρόθεσμη κατασκευή του υπόψη έργου.

Είναι υποχρεωμένος να τοποθετήσει διπλωματούχο της απαιτούμενης για το έργο ειδικότητας μηχανικό αναγνωρισμένης σχολής ημεδαπής ή αλλοδαπής ως εκπρόσωπό του, ο οποίος θα διευθύνει το έργο. Ο ανωτέρω μηχανικός που θα διευθύνει τα έργα πρέπει να έχει την σχετική πείρα για την κατασκευή του έργου και κατά τα λοιπά ισχύουν τα αναφερόμενα στο άρθρο 139 του Ν. 4412/2016.

Ο ανωτέρω μηχανικός πρέπει να είναι συνέχεια στην διάθεση της επίβλεψης, όλες τις ημέρες και ώρες εκτέλεσης των εργασιών. Η Υπηρεσία δικαιούται να μην αποδεχθεί τον ανωτέρω μηχανικό εάν δεν έχει τις σχετικές προϋποθέσεις.

Αν παρ' όλα αυτά και κατά την απόλυτη κρίση της Υπηρεσίας δεν κριθούν επαρκή τα μηχανικά κλπ μέσα που προσκομίσθηκαν στο έργο για εμπρόθεσμη περαίωση των εργασιών, τότε ο Ανάδοχος υποχρεούται μέσα σε δεκαήμερη προθεσμία από την γραπτή εντολή της Υπηρεσίας, να ενισχύσει τον επιτόπου υπάρχοντα εξοπλισμό του κλπ σύμφωνα με τις υποδείξεις της Υπηρεσίας, τροποποιώντας ενδεχομένως το υποβληθέν από αυτόν οργανόγραμμα εργοταξίου.

Σε κάθε περίπτωση ο Ανάδοχος είναι υπεύθυνος για την πρόοδο του έργου, έστω και αν η Υπηρεσία δεν έκανε χρήση του παρόντος άρθρου.

Στην περίπτωση που ο Ανάδοχος είναι αλλοδαπός στο προσωπικό θα περιλαμβάνεται και διερμηνέας. Το αλλοδαπό προσωπικό του Αναδόχου πρέπει να εφοδιασθεί με σχετική άδεια παραμονής και εργασίας στην Ελλάδα. Η Υπηρεσία μπορεί να βοηθήσει τον Ανάδοχο στις σχετικές διατυπώσεις, αν αυτός το ζητήσει. Κατά τα λοιπά ισχύουν οι όροι όπως αναφέρονται αναλυτικότερα στους ειδικούς όρους της ΕΣΥ.

Άρθρο 17^ο

ΕΚΛΟΓΗ ΠΡΟΣΩΠΙΚΟΥ ΤΟΥ ΑΝΑΔΟΧΟΥ

Κατά την υπογραφή της Σύμβασης ο Ανάδοχος θα δηλώσει στην Υπηρεσία τον Αντίκλητό του, κάτοικο Ν. Μουδανίων, Νομού Χαλκιδικής, εξουσιοδοτημένο για την παραλαβή των κοινοποιουμένων εγγράφων σε αυτόν, μαζί με έγγραφη αποδοχή του διοριζόμενου αντικλήτου, τη διεύθυνση των κεντρικών γραφείων του καθώς και το εντεταλμένο προσωπικό που θα βρίσκεται σε αυτά. (άρθρο 135 του Ν. 4412/2016).

Είναι υποχρεωμένος να τοποθετήσει διπλωματούχο, της απαιτούμενης για το έργο ειδικότητας, μηχανικό αναγνωρισμένης σχολής ημεδαπής ή αλλοδαπής ως εκπρόσωπό του, ο οποίος θα διευθύνει το έργο. Ο ανωτέρω μηχανικός που θα διευθύνει τα έργα πρέπει να έχει την σχετική πείρα για την κατασκευή του στην επικεφαλίδα αναγραφόμενου έργου και κατά τα λοιπά ισχύουν τα αναφερόμενα στο άρθρο 139 του Ν. 4412/2016. Ο ανωτέρω μηχανικός πρέπει να είναι συνέχεια στην διάθεση της επίβλεψης, όλες τις ημέρες και ώρες εκτέλεσης των εργασιών. Η Υπηρεσία δικαιούται να μην αποδεχθεί τον ανωτέρω μηχανικό εάν δεν έχει τις σχετικές προϋποθέσεις.

Όλο το παραπάνω αναφερόμενο προσωπικό θα τυγχάνει της έγκρισης της Υπηρεσίας.

Η Υπηρεσία δύναται κατά την απόλυτη κρίση της να ανακαλέσει την έγγραφη έγκρισή της για τον ορισμό οποιουδήποτε από τα παραπάνω πρόσωπα, οπότε ο Ανάδοχος υποχρεούται να το απομακρύνει και να το αντικαταστήσει με άλλο, του οποίου ο διορισμός θα υπόκειται επίσης στην έγγραφη έγκριση της Υπηρεσίας.

Επίσης η Υπηρεσία μπορεί να διατάσσει την στελέχωση του εργοταξίου με πρόσθετο προσωπικό, όταν κατά την κρίση της είναι απαραίτητο.

Ρητά καθορίζεται ότι ο διορισμός των υπόψη προσώπων του Αναδόχου σε καμιά περίπτωση δεν απαλλάσσει τον τελευταίο από τις ευθύνες του και τις υποχρεώσεις του, ο δε Ανάδοχος παραμένει πάντοτε αποκλειστικά και εξ ολοκλήρου υπεύθυνος απέναντι στην Υπηρεσία.

Σε περίπτωση που ο Ανάδοχος αμελήσει ή αστοχήσει να ανταποκριθεί στις υποχρεώσεις του άρθρου τούτου, η Υπηρεσία μπορεί εκτός των άλλων κυρώσεων για αντισυμβατική συμπεριφορά να του επιβάλει και πρόστιμο μέχρι του διπλάσιου της δαπάνης για προσωπικό που ενώ θα

έπρεπε κατά τα ανωτέρω να υπάρχει, ελλείπει. Τούτο δε ανεξάρτητα αν το προσωπικό αυτό είναι μόνιμο ή περιστατικό προσωπικό του Αναδόχου.

Η παρουσία του περιγραφόμενου στο παρόν άρθρο προσωπικού θα ελέγχεται αδιάλειπτα από την Διευθύνουσα Υπηρεσία και σε περίπτωση συστηματικής μη συμμόρφωσης πλην των ανωτέρω κυρώσεων θα ενημερώνεται η Προϊσταμένη Αρχή.

Για το παραπάνω προσωπικό απαιτείται προσκόμιση στη Διευθύνουσα Υπηρεσία βεβαίωση του οικείου ασφαλιστικού φορέα στην οποία θα αναγράφεται ο χρόνος ασφάλισης των εργαζομένων.

Άρθρο 18^ο

ΠΡΟΣΑΡΜΟΓΗ - ΣΥΜΠΛΗΡΩΣΗ ΜΕΛΕΤΩΝ ΤΟΥ ΕΡΓΟΥ

Ο ανάδοχος υποχρεούται χωρίς καταβολή ιδιαίτερης αποζημίωσης, όπως βάσει των μελετών που του δόθηκαν, των εγγράφων οδηγιών της υπηρεσίας και των εγκεκριμένων προδιαγραφών για την εκπόνηση μελετών, προβεί παρουσία της υπηρεσίας στην εφαρμογή των μελετών επί του εδάφους, στις αναπασσαλώσεις και χωροσταθμίσεις των αξόνων του έργου, στον έλεγχο και τη λήψη των συμπληρωματικών στοιχείων που απαιτούνται για την συμπλήρωση και προσαρμογή των εγκεκριμένων στοιχείων της οριστικής μελέτης, όπως επίσης στην σήμανση της ζώνης κατάληψης των έργων.

Άρθρο 19^ο

ΚΥΡΙΟΤΗΤΑ ΥΛΙΚΩΝ ΚΑΙ ΕΓΚΑΤΑΣΤΑΣΕΩΝ

Όλες οι προσωρινές και βοηθητικές εγκαταστάσεις και τα μηχανήματα, οι συσκευές, τα εργαλεία και τα υπόλοιπα υλικά που έχει φέρει ο Ανάδοχος στον τόπο του έργου θα χρησιμοποιηθούν με μέριμνα και ευθύνη του με την προϋπόθεση ότι είναι κατάλληλα για την εκτέλεση του έργου για το οποίο μεταφέρθηκαν και για εφαρμογή του προγράμματος του έργου.

Δεν θα επιτρέπεται απομάκρυνση των μηχανημάτων που προβλέπει το διάγραμμα προγραμματισμού στον αντίστοιχο χρόνο εκτέλεσης εργασιών, στην περίπτωση δε που απομακρυνθούν μηχανήματα ο Ανάδοχος θα έχει τις ανάλογες επιπτώσεις από μη τήρηση του προγράμματος.

Άρθρο 20^ο

ΠΡΟΣΩΡΙΝΕΣ ΕΓΚΑΤΑΣΤΑΣΕΙΣ ΤΟΥ ΑΝΑΔΟΧΟΥ - ΠΡΟΣΤΑΤΕΥΤΙΚΕΣ ΚΑΤΑΣΚΕΥΕΣ

Όλες οι απαιτούμενες προσωρινές εγκαταστάσεις (υπόστεγα αποθήκευσης, θάλαμοι διαμονής, εργαστήρια, γραφεία κλπ) για την εκτέλεση των εργασιών της εργολαβίας, θα ανεγερθούν με μέριμνα, δαπάνες και ευθύνη του Αναδόχου, σε θέσεις όπου επιτρέπεται από την Υπηρεσία και τις λοιπές αρμόδιες Αρχές.

Στις περιπτώσεις κατά τις οποίες απαιτείται αντιστήριξη ή προστασία γειτονικής κατασκευής, ο Ανάδοχος υποχρεώνεται να προβεί στις απαραίτητες κατασκευές, καθώς και στη λήψη κάθε άλλου μέτρου, για αποφυγή πρόκλησης ζημιών σε τρίτους ή στο έργο. Για τις εργασίες αυτές θα αποζημιωθεί με βάση τις τιμές του συμβατικού Τιμολογίου ή με βάση τις τιμές μονάδας νέων εργασιών για τις εργασίες που δεν προβλέπονται από το συμβατικό Τιμολόγιο.

Άρθρο 21^ο

ΥΛΙΚΑ - ΑΠΑΙΤΗΣΕΙΣ - ΜΕΘΟΔΟΙ ΔΟΚΙΜΑΣΙΑΣ ΚΛΠ

Γενική παρατήρηση

Επισημαίνεται ότι για την εργολαβία αυτή έχει εφαρμογή με τις συναφείς οικονομικές επιβαρύνσεις και οποιασδήποτε περιορισμούς στην εγκατάσταση, λειτουργία, προστασία του περιβάλλοντος κλπ, ο Ν. 1428/84, που αφορά στην εκμετάλλευση Λατομείων Αδρανών Υλικών και δημοσιεύθηκε στο ΦΕΚ 43 (τεύχος Α) της 11.4.84, όπως συμπληρώθηκε και τροποποιήθηκε με τον νόμο 2115/2/15.2.1993 (ΦΕΚ 15 Α').

Για την εκτέλεση εργασιών τεχνικών έργων, οδοστρωσίας και ασφατικών στρώσεων θα χρησιμοποιηθούν με μέριμνα, ευθύνη και δαπάνες του Αναδόχου σύμφωνα και με όσα αναφέρονται στις σχετικές Π.Τ.Π. κατάλληλα ασβεστολιθικά πετρώματα βραχωδών εμφανίσεων λατομείων ή χειμάρρων καθώς και κατάλληλα υλικά αμμορυχείου αλλά με συντελεστή φθοράς στην

τριβή και κρούση (LOS ANGELES), όχι μεγαλύτερο από αυτόν που καθορίζεται από τις Τεχνικές Προδιαγραφές.

Η Υπηρεσία δεν παραδίδει στον Ανάδοχο κανένα λατομείο (οι τιμές μονάδος των σχετικών κονδυλίων της μελέτης παραμένουν σταθερές ανεξάρτητα από το λατομείο που θα χρησιμοποιήσει ο Ανάδοχος).

Τα επιχώματα θα κατασκευασθούν από κατάλληλα προϊόντα ορυγμάτων του έργου και παντός είδους εκσκαφών. Στην περίπτωση που δεν επαρκούν τα κατάλληλα προϊόντα ορυγμάτων και των εκσκαφών τάφρων, θεμελίων τεχνικών έργων κλπ, θα χρησιμοποιηθούν κατάλληλα δάνεια υλικά που θα βρεθούν με ευθύνη και δαπάνες του Αναδόχου, ώστε να προκύπτει υλικό δυνάμενο να σταθεροποιηθεί με μηχανικά μέσα. Η Υπηρεσία δεν παραδίδει καμία συγκεκριμένη πηγή λήψεως δανείων υλικών.

Ο Ανάδοχος δύναται να χρησιμοποιήσει, χωρίς καμιά απολύτως μεταβολή της συμβατικής τιμής μονάδος, οποιαδήποτε πηγή λήψεως καταλλήλων για επιχώματα δανείων υλικών, είτε δια μισθώσεως είτε δια αγοράς των καταλλήλων θέσεων ή ακόμη και δια προμήθειας με μέριμνα, ευθύνη και δαπάνες του κατά τα αναγραφόμενα στο σχετικό άρθρο της παρούσης ΕΣΥ.

Ιδιαίτερα τονίζεται ότι απαγορεύονται εντελώς τα οργανικά και τυρψώδη υλικά καθώς και όσα πέρα από αυτά αναφέρονται στην παρ. 2.9.2 της ΠΤΠ Χ1 ως ακατάλληλα. Τα υλικά που θα παίρνονται από τα ορύγματα ή δανειοθαλάμους και ο βαθμός συμπύκνωσης αυτών θα πρέπει να πληρούν τις απαιτήσεις των παρ. 2.9.2.2.1, 2.9.2.2.2, 2.9.2.2.3 και 2.9.2.3 της ΠΤΠ Χ1.

Για την χρησιμοποίηση βραχιδών υλικών σε επιχώματα ο Ανάδοχος πρέπει να προσκομίσει στην Υπηρεσία εργαστηριακή μελέτη στην οποία θα αποδεικνύεται ότι τα βραχώδη υλικά που προτίθεται να χρησιμοποιήσει είναι κατάλληλα. Επί πλέον των ανωτέρω ο Ανάδοχος υποχρεούται να γνωστοποιήσει εγγράφως στην επίβλεψη τη θέση λήψεως δανείων και γενικότερα τις πηγές δανείων 30 τουλάχιστον ημερολογιακές ημέρες πριν από τη χρησιμοποίησή τους.

Μέσα σε 5 μέρες από τη γνωστοποίηση θα γίνονται δειγματοληψίες ελέγχου καταλληλότητας.

Στη συνέχεια και πάντως όχι αργότερα από 20 ημερολογιακές ημέρες από την γνωστοποίηση των θέσεων θα υποβάλλονται στην επίβλεψη:

- α. Διαγράμματα τοπογραφικά των θέσεων δανειοληψίας με εκτίμηση των ποσοτήτων που θα ληφθούν από κάθε θέση.
- β. Τα εργαστηριακά αποτελέσματα των ελέγχων.
- γ. Έκθεση αξιολόγησης των παραπάνω αποτελεσμάτων και του τρόπου κατασκευής, δηλ. του πάχους των στρώσεων, του εξοπλισμού συμπύκνωσης που θα χρησιμοποιηθεί κλπ.
- δ. Σχέδιο εκσκαφής του δανειοθαλάμου, εφόσον πρόκειται περί δανειοθαλάμων σε δημόσιους χώρους και μάλιστα σε κοίτες χειμάρρων με τα οποία να καταφαίνεται:
 - η ελαχιστοποίηση της περιβαλλοντικής όχλησης και ο τρόπος αποκατάστασης
 - η διασφάλιση των υδραυλικών απαιτήσεων.
- ε. Η έγκριση σχετικών φορέων όπως δήμος, κοινότητα, αρχαιολογία κλπ.

Κατά τα λοιπά ισχύουν τα διαλαμβανόμενα στην παρ. 2.9.3.3 έως και 2.9.3.5 της ΠΤΠ Χ1. Διευκρινίζεται εν προκειμένω ότι ο Ανάδοχος θα αποζημιωθεί για την λήψη δανείων και την προσκόμιση τους στις θέσεις κατασκευής επιχωμάτων μόνο με την τιμή σχετικού άρθρου του Τιμολογίου προσφοράς.

Ο Ανάδοχος είναι υποχρεωμένος να μεριμνήσει για να βρει τις κατάλληλες πηγές από όπου θα πάρει υλικά είτε με μίσθωση, είτε με αγορά των κατάλληλων θέσεων ή ακόμη να τα προμηθευτεί από ιδιωτικές επιχειρήσεις λατομείων ή αμμορυχείων που ήδη λειτουργούν.

Για την περίπτωση αυτή το Δημόσιο δεν αναλαμβάνει καμία υποχρέωση να απαλλοτριώσει εκτάσεις κατάλληλες για την παραγωγή υλικών που θα χρησιμοποιήσει ο Ανάδοχος.

Πρέπει επομένως αυτός στις τιμές που θα προσφέρει για την κατασκευή του έργου να συμπεριλάβει όλες τις, από οποιονδήποτε λόγο, απαιτούμενες πρόσθετες δαπάνες για την προμήθεια από ιδιωτικά ή κοινοτικά λατομεία των αναγκαίων αργών υλικών ή για την μίσθωση ή αγορά εκτάσεων για την παραγωγή τους ή ακόμη και τις τυχόν επιβαρύνσεις που θα απαιτηθούν εξαιτίας σύγχρονης εκμετάλλευσης ορισμένων πηγών (και από άλλη προηγούμενη ή επόμενη εργολαβία με τις σχετικές επιβαρύνσεις που απαιτούνται για την εμπρόθεσμη και έντεχνη εκτέλεση του έργου) αφού παρθούν υπόψη όλες οι δεσμεύσεις και περιορισμοί που επιβάλλονται για την προστασία του περιβάλλοντος.

Επίσης στις τιμές της προσφοράς του πρέπει να περιληφθούν οι δαπάνες για την κατασκευή και συντήρηση των οδών που θα απαιτηθούν για την προσπέλαση στις πηγές λήψης των υλικών και την μεταφορά των υλικών από οποιαδήποτε πηγή. **Δεν αναγνωρίζεται καμία αξίωση του Αναδόχου να πληρωθεί άλλη αποζημίωση από τυχόν πρόσθετες μεταφορές ή δυσμενείς συνθήκες μίσθωσης, αγορά βραχιδίων εμφανίσεων ή λατομείων, αποκάλυψης και δημιουργίας τους ή εκμετάλλευσης και απόδοσης τους κλπ.**

Σημειώνεται ότι αποτελεί συμβατική υποχρέωση του Αναδόχου η αφαίρεση (μετά την αποκάλυψη κλπ) του ακατάλληλου (κατά την διαλογή) υλικού, η απαιτούμενη διαλογή, η πολλαπλή θραύση και το πλύσιμο του υλικού, ώστε να πληρεί τους όρους της αντίστοιχης ΠΤΠ.

Ο Ανάδοχος είναι υποχρεωμένος, **πριν χρησιμοποιήσει οποιαδήποτε πηγή υλικών** που θα εκλέξει, να προχωρήσει με μέριμνα και με δαπάνες του **στην εξέταση του υλικού της πηγής σε αναγνωρισμένο εργαστήριο** για να διαπιστωθεί η καταλληλότητα του και ότι είναι σύμφωνο με τις σχετικές πρότυπες τεχνικές Προδιαγραφές.

Ο έλεγχος της ποιότητας των υλικών που γενικά χρησιμοποιούνται θα συνεχίζεται σε όλη τη διάρκεια της εκτέλεσης του έργου με μέριμνα, ευθύνη και δαπάνες του Αναδόχου και με παρακολούθηση από την Υπηρεσία.

Είναι αυτονόητο ότι τα κάθε φύσης υλικά που θα χρησιμοποιηθούν για την εκτέλεση των εργασιών πρέπει να είναι άριστης ποιότητας, πράγμα που αποδεικνύεται με την υποβολή τους σε εργαστηριακό έλεγχο, προκειμένου να πιστοποιηθεί ότι αυτά είναι σύμφωνα με τις Τεχνικές Προδιαγραφές της συγγραφής αυτής ως προς τις φυσικές και τις χημικές τους ιδιότητες.

Η Υπηρεσία πάντως μπορεί κατά την απόλυτη κρίση της να αποκλείσει πηγές υλικών που δεν εγγυώνται πλήρως τις απαιτούμενες ιδιότητες.

Ο Ανάδοχος έχει ακέραιη την ευθύνη για την άριστη ποιότητα και το σύμφωνο προς τις Προδιαγραφές (σκληρότητα, κοκκομετρική διαβάθμιση, πλαστικότητα, υδροφιλία κλπ) όλων των κάθε φύσης υλικών που υπεισέρχονται στις εργασίες.

Εξυπακούεται ότι με την προσφορά του ο Ανάδοχος ανέλαβε την υποχρέωση και την ευθύνη της έντεχνης εκτέλεσης των εργασιών με δόκιμα υλικά. Επομένως αν ορισμένες πηγές υλικών είναι ή αποβούν ενδιάμεσα ακατάλληλες για την παροχή δοκίμων υλικών, πρέπει με μέριμνα και ευθύνη του Αναδόχου, ο οποίος είναι υποχρεωμένος να παρακολουθεί συνεχώς την ποιότητα των παραγομένων υλικών, να αντικατασταθούν από άλλες κατάλληλες πηγές, τις οποίες θα αναζητήσει και θα ανεύρει ο Ανάδοχος.

Τα παραπάνω αποτελούν συμβατική υποχρέωσή του και ανάγονται στην αποκλειστική ευθύνη του.

Κατά την παραγωγή αργών υλικών σκυροκονιαμάτων, οδοστρωσίας και ασφαλικών πρέπει να γίνεται συνεχής παρακολούθηση, δειγματοληψία και έλεγχος της σκληρότητας διαβάθμισης, πλαστικότητας και υδροφιλίας. Για το σκοπό αυτό θα συντάσσεται δελτίο ελέγχου στα δε πρωτόκολλα παραλαβής υλικών και εργασιών πρέπει να σημειώνεται, ότι τα υλικά και οι εργασίες ελέγχθηκαν και βρέθηκαν σύμφωνα με τις προδιαγραφές.

Για την εκτέλεση των δειγματοληψιών και για τον έλεγχο των κάθε φύσης χρησιμοποιούμενων στο έργο υλικών ισχύουν κατά αρχήν οι Τεχνικές Προδιαγραφές και οι Κανονισμοί της Υπηρεσίας.

Στον εργαστηριακό έλεγχο και με τους ίδιους Κανονισμούς και όρους υπόκεινται και οι εργασίες που εκτελούνται για να διαπιστωθεί η σύμφωνη με τις προδιαγραφές εκτέλεση των λοιπών εργασιών.

Η Υπηρεσία έχει το δικαίωμα να διενεργεί κάθε στιγμή δειγματοληψίες και έλεγχο της ποιότητας των υλικών και εργασιών χρησιμοποιώντας για το σκοπό αυτό τις Εργαστηριακές εγκαταστάσεις, τα μέσα και το προσωπικό του Αναδόχου, ο οποίος είναι υποχρεωμένος να θέσει απροφάσιστα στη διάθεση της Υπηρεσίας τα παραπάνω καθώς και τις τυχόν δαπάνες που θα απαιτηθούν για αυτά.

Όλα τα παραπάνω ανάγονται στα γενικά έξοδα του Αναδόχου κατά τα άρθρα της παρούσας ΕΣΥ, για το περιεχόμενο του Τιμολογίου, **χωρίς τούτο να τον απαλλάσσει από την ευθύνη, αφού ο Ανάδοχος είναι ο μοναδικός και εξ ολοκλήρου υπεύθυνος για την ποιότητα και το δόκιμο των υλικών και των εργασιών.**

Ο Ανάδοχος είναι υποχρεωμένος να εξεύρει με μέριμνα, ευθύνη και δαπάνες του τις κατάλληλες θέσεις και εκτάσεις για την αποθήκευση των κάθε φύσης υλικών με σκοπό τη

συμμόρφωσή του προς τις συμβατικές του υποχρεώσεις παραγωγής υλικών και την απρόσκοπτη και εμπρόθεσμη εκτέλεση των εργασιών.

Αν οι συνθήκες του έργου ή ο κίνδυνος ζημιών σε αυτό δεν επιτρέπουν, κατά την απόλυτη κρίση της Υπηρεσίας, την απόθεση για μακρό χρόνο υλικών σε χώρους, όπου παρεμποδίζεται η κυκλοφορία των οχημάτων ή η κατασκευή του έργου, τότε στους χώρους αυτούς θα αποτίθενται ορισμένες μόνο ποσότητες υλικών, χωρίς για το λόγο αυτό να δημιουργείται δικαίωμα του Αναδόχου για αποζημίωση από πρόσθετες ή πλάγιες μεταφορές, φορτοεκφορτώσεις κλπ, γιατί όλα τα παραπάνω περιλαμβάνονται ανηγμένα στις τιμές μονάδος της προσφοράς του.

Τα επιχώματα θα κατασκευαστούν από δάνεια υλικά των γύρω περιοχών ώστε να προκύπτει υλικό δυνάμενο να σταθεροποιηθεί με μηχανικά μέσα.

Η κατασκευή των επιχωμάτων θα γίνει σύμφωνα με τις εγκεκριμένες Τεχνικές Προδιαγραφές.

Άρθρο 22^ο

ΠΡΟΕΛΕΥΣΗ ΥΛΙΚΩΝ - ΕΛΕΓΧΟΣ - ΘΕΣΕΙΣ ΑΠΟΘΕΣΗΣ ΑΚΑΤΑΛΛΗΛΩΝ Ή ΠΛΕΟΝΑΖΟΝΤΩΝ ΥΛΙΚΩΝ

1. Ο Ανάδοχος πρέπει να χρησιμοποιήσει υποχρεωτικά τα προδιαγραφόμενα υλικά για την κατασκευή του έργου και τα έτοιμα ή ημικατεργασμένα προϊόντα της εγχώριας Βιομηχανίας ή Βιομηχανικών Χωρών της Ε.Ε. ή άλλων Χωρών με τις οποίες η Χώρα μας έχει ειδικές συμφωνίες, στις δε τιμές προσφοράς του θεωρείται ότι περιλαμβάνεται κάθε δαπάνη που προκύπτει από τυχόν δυσκολίες στην προμήθεια, μεταφορά ή προσπέλαση και δεν θα αναγνωρισθεί καμία αξίωση πρόσθετης πληρωμής.
2. Η ποιότητα των υλικών υπόκειται στον έλεγχο της Υπηρεσίας σύμφωνα και με όσα αναφέρονται στις Τεχνικές Προδιαγραφές. Όλα τα υλικά και εργασία που θα χρησιμοποιηθούν για τον έλεγχο βαρύνουν τον Ανάδοχο.
3. Οι θέσεις απόθεσης ακατάλληλων ή πλεοναζόντων υλικών θα ορίζονται αποκλειστικά από τον Ανάδοχο, ο οποίος θα προχωράει με δικές του δαπάνες, στην απόθεση και διάσθρωση των υλικών με καθολική αρμοδιότητα και ευθύνη του και ο οποίος θα πρέπει να λάβει υπόψη του τις δεσμεύσεις και τους περιορισμούς για την προστασία του περιβάλλοντος. Ο κύριος του έργου δεν έχει καμιά συμμετοχή σ' αυτήν την διαδικασία.
4. Η θέση λήψης των αδρανών υλικών, (σκύρων, άμμου, αμμοχάλικων, θραυστού υλικού, αργών λίθων κλπ) θα ορίζεται από το ανάδοχο.
5. Οι θέσεις για τυχόν χρησιμοποίηση δανειοθαλάμων δεν καθορίζονται στη μελέτη. Θα καθοριστούν αν απαιτηθεί, κατά το στάδιο της εκτέλεσης των εργασιών, από τον ανάδοχο.
6. Ο Ανάδοχος είναι υποχρεωμένος να μεριμνήσει για να βρει τις κατάλληλες πηγές από όπου θα πάρει υλικά είτε με μίσθωση, είτε με αγορά των κατάλληλων θέσεων ή ακόμη να τα προμηθευτεί από ιδιωτικές επιχειρήσεις λατομείων ή αμμορυχείων που ήδη λειτουργούν. Για την περίπτωση αυτή ο ΚτΕ δεν αναλαμβάνει καμία υποχρέωση να απαλλοτριώσει εκτάσεις κατάλληλες για την παραγωγή υλικών που θα χρησιμοποιήσει ο Ανάδοχος. Πρέπει επομένως αυτός στις τιμές που θα προσφέρει για την κατασκευή του έργου να συμπεριλάβει όλες τις, από οποιονδήποτε λόγο, απαιτούμενες πρόσθετες δαπάνες για την προμήθεια από ιδιωτικά ή κοινοτικά λατομεία των αναγκαίων αργών υλικών ή για τη μίσθωση ή αγορά εκτάσεων για την παραγωγή τους ή ακόμη και τις τυχόν επιβαρύνσεις που θα απαιτηθούν εξαιτίας σύγχρονης εκμετάλλευσης ορισμένων πηγών (και από άλλη προηγούμενη ή επόμενη εργολαβία με τις σχετικές επιβαρύνσεις που απαιτούνται για την εμπρόθεσμη και έντεχνη εκτέλεση του έργου) αφού παρθούν υπόψη όλες οι δεσμεύσεις και περιορισμοί που επιβάλλονται για την προστασία του περιβάλλοντος.
7. Τα υλικά θα είναι αρίστης ποιότητας σύμφωνα με τα οριζόμενα από τις Π.Τ.Π. του Υπουργείου Δημοσίων έργων και την απόλυτη έγκριση της Υπηρεσίας, ως προς την προέλευση, διαστάσεις, εμφάνιση κλπ. Αυτά θα είναι κατάλληλα για ενσωμάτωση απαλλαγμένα από κάθε επιβλαβή πρόσμιξη ή ελάττωμα που θα μπορούσε να μειώσει την αντοχή ή την καλή εμφάνιση του έργου.
8. Σημειώνεται ότι έχουν καθοριστεί στο τιμολόγιο μέσες τιμές των υλικών επί τόπου και για τοποθετημένα υλικά. Οι τιμές αυτές του τιμολογίου παραμένουν αμετάβλητες για οποιοδήποτε τμήμα έργων, ανεξάρτητα από την απόσταση μεταφοράς.

9. Ο Ανάδοχος καλείται να λάβει υπόψιν του την ΚΥΑ 36259/1757/Ε103 αναφορικά με την εναλλακτική διαχείριση των Αποβλήτων, Εκσκαφών, Κατασκευών και Κατεδαφίσεων.

Επισημαίνεται ότι οι οικονομικοί φορείς που εκτελούν τις κατασκευαστικές εργασίες πρέπει να διασφαλίζουν ότι τουλάχιστον το 70 % (κατά βάρος) των μη επικίνδυνων αποβλήτων κατασκευών και κατεδαφίσεων {εξαιρουμένων των φυσικών υλικών που αναφέρονται στην κατηγορία 17 05 04 του ευρωπαϊκού καταλόγου αποβλήτων που καταρτίστηκε με την απόφαση 2000/532/ΕΚ, της 3ης Μαΐου 2000, για αντικατάσταση της απόφασης 94/3/ΕΚ για τη θέσπιση καταλόγου αποβλήτων σύμφωνα με το άρθρο 1 στοιχείο α) της οδηγίας 75/442/ΕΟΚ του Συμβουλίου και της απόφασης 94/904/ΕΚ του Συμβουλίου για την κατάρτιση καταλόγου επικίνδυνων αποβλήτων κατ' εφαρμογή του άρθρου 1 παράγραφος 4 της οδηγίας 91/689/ΕΟΚ του Συμβουλίου για τα επικίνδυνα απόβλητα [κοινοποιηθείσα υπό τον αριθμό Ε(2000) 1147]} που παράγονται στο εργοτάξιο προετοιμάζεται για επαναχρησιμοποίηση, ανακύκλωση και άλλες διαδικασίες ανάκτησης υλικών, συμπεριλαμβανομένων των εργασιών επίχωσης με τη χρήση αποβλήτων για την υποκατάσταση άλλων υλικών, σύμφωνα με την ιεράρχηση των αποβλήτων και το πρωτόκολλο της ΕΕ για τη διαχείριση των αποβλήτων κατασκευών και κατεδαφίσεων.

Η υλοποίηση της επένδυσης θα ολοκληρωθεί έως τις 31 Δεκεμβρίου 2025.

Οι διαχειριστές ΑΕΚΚ πριν την έναρξη των εργασιών υποχρεούνται βάσει του άρθρου 7, παρ. 2 της ΚΥΑ να υποβάλλουν στοιχεία για τη διαχείριση των αποβλήτων που θα παραχθούν από τη δραστηριότητά τους, παρέχοντας πληροφορίες τουλάχιστον για:

- Το όνομα και τη Δ/ση του διαχειριστή.
- Τον τόπο και τη δραστηριότητα προέλευσης των αποβλήτων.
- Τον Κύριο του έργου.
- Τη συνολική ποσότητα κατ' όγκο (κ.ο.) ή κατά βάρος (κ.β.) των αποβλήτων που εκτιμάται ότι θα παραχθεί από την υλοποίηση του έργου.
- Τις ποσότητες κ.ο. ή κ.β. ανά κατηγορία αποβλήτων που εκτιμάται ότι θα παραχθούν σύμφωνα με τον Ευρωπαϊκό Κατάλογο Αποβλήτων.
- Εκτίμηση της ποσότητας και του τύπου των υλικών που μπορούν να επαναχρησιμοποιηθούν από το διαχειριστή.
- Εκτίμηση της ποσότητας και του τύπου των υλικών που θα οδηγηθούν προς ανακύκλωση-αξιοποίηση.
- Εκτίμηση της ποσότητας των καταλοίπων για υγειονομική ταφή.
- Επικυρωμένο αντίγραφο της σύμβασης του διαχειριστή με εγκεκριμένο σύστημα εναλλακτικής διαχείρισης ΑΕΚΚ ή υπεύθυνη δήλωση του διαχειριστή ότι θα συνεργαστεί με εγκεκριμένο σύστημα για την εναλλακτική διαχείριση των αποβλήτων που θα παραχθούν από το έργο, σύμφωνα με τις διατάξεις της παρούσας απόφασης.
- Επίσης βάσει του άρθρου 7 παρ.3β.3) ο διαχειριστής των αποβλήτων κατασκευής μετά από την αποπεράτωση των εργασιών διαχείρισης τους οφείλει να καταθέσει στην Υπηρεσία που επιβλέπει το έργο, βεβαίωση παραλαβής των αποβλήτων από εγκεκριμένο σύστημα εναλλακτικής διαχείρισης.

Ο Ανάδοχος σε τακτά διαστήματα και ανάλογα με την πρόοδο εργασιών του έργου υποχρεούται να μεταφέρει τα πλεονάζοντα προϊόντα εκσκαφών και κατεδαφίσεων στην εγκεκριμένη μονάδα διαχείρισης και να προσκομίσει στην Δ/νουςα Υπηρεσία τα αντίστοιχα παραστατικά που προβλέπονται από την παρ. 7.β.3 της υπ' αρ.36259/1757/Ε103/23.08.2010 ΚΥΑ (ΦΕΚ 1312/24.08.2012 τεύχος Β').

Η μη εφαρμογή των παραπάνω υποχρεώσεων συνεπάγεται την επιβολή κυρώσεων σύμφωνα με την κείμενη νομοθεσία.

Άρθρο 23^ο

ΠΟΙΟΤΗΤΑ ΚΑΙ ΠΡΟΕΛΕΥΣΗ ΥΛΙΚΩΝ ΠΟΥ ΧΟΡΗΓΟΥΝΤΑΙ ΑΠΟ ΤΟΝ ΚΥΡΙΟ ΤΟΥ ΕΡΓΟΥ

Τα υλικά που θα χρησιμοποιηθούν από τον Ανάδοχο για κάθε είδους εργασία, θα είναι της καλύτερης στην αγορά ποιότητας και όπως γενικά προδιαγράφονται κάθε φορά στην ανάλυση

τιμών της μελέτης. Ειδικότερα πρέπει να είναι υγιή, χωρίς βλάβες ή ελαττώματα, τα δε χαρακτηριστικά τους δεν πρέπει να είναι διαφορετικά αυτών που ορίζονται για κάθε χρήση.

Η προμήθεια υλικών αμφιβόλου προέλευσης απαγορεύεται και φέρει στην προκειμένη περίπτωση ακέραιη την ευθύνη ο Ανάδοχος.

Για την παραλαβή και παράδοση των υλικών, ισχύουν οι περί κατασκευής δημοσίων έργων διατάξεις του άρθρου 159 του Ν. 4412/2016.

Επίσης ευθύνεται για την καλή τους φύλαξη από τη στιγμή που θα παραδοθούν και μέχρι να χρησιμοποιηθούν, έναντι φθοράς, διαρπαγής κλπ, βαρυνόμενος εξ ολοκλήρου με την σχετική ζημία και υποχρεούμενος για την άμεση αναπλήρωσή τους.

Ο κύριος του έργου είναι ελεύθερος κατά την κρίση του να παραδώσει τα υλικά που προτίθεται να προσκομίσει για ενσωμάτωση στο έργο σύμφωνα με τη σύμβαση σε οποιονδήποτε χρόνο από την εγκατάσταση του Αναδόχου τα οποία υποχρεούται να παραλάβει αμέσως ο δεύτερος για φύλαξη, αρκεί με την ενέργεια αυτή του ΚτΕ να μην προκαλείται καθυστέρηση των εργασιών.

Τα παραπάνω υλικά παραδίδονται σε ορισμένα σημεία (ντεπώ) όπως αναγράφεται στο τιμολόγιο και γενικότερα στη μελέτη. Όταν αυτά υπόκεινται σε κίνδυνο φθοράς λόγω κακοκαιρίας κλπ μεταφέρονται με δαπάνες του αναδόχου και αποθηκεύονται με ευθύνη του μέχρι να χρησιμοποιηθούν.

Οι σχετικές δαπάνες μεταφοράς αυτών για αποθήκευση και μέχρι το σημείο χρήσεώς τους περιέχονται στις οικίες τιμές μονάδας εργασιών του τιμολογίου και ουδεμίας προσθέτου αμοιβής δικαιούται ο Ανάδοχος.

Εάν μετά παρέλευση δεκαπενθημέρου (15ημέρου) από τη σχετική έγγραφη πρόσκληση της Διευθύνουσας Υπηρεσίας βραδύνει ή αμελεί ο κύριος του έργου για την προσκόμιση των παραπάνω υλικών, διατάσσεται ο Ανάδοχος από τη Διευθύνουσα Υπηρεσία να προμηθευτεί αυτά και να τα πληρωθεί απολογιστικά.

Επίσης ο Ανάδοχος δεν δικαιούται ουδεμίας αποζημιώσεως για την φύλαξη των παραπάνω υλικών μέχρι να χρησιμοποιηθούν στο έργο.

Άρθρο 24^ο

ΠΟΙΟΤΗΤΑ ΕΡΓΑΣΙΩΝ - ΚΑΚΟΤΕΧΝΙΕΣ

Οι εργασίες θα εκτελεσθούν σύμφωνα με:

- α) Τις ισχύουσες Τεχνικές Προδιαγραφές.
- β) Την περιγραφή και τους όρους των άρθρων του Τιμολογίου.
- γ) Τα συγκεκριμένα σχέδια, τους κανόνες της τέχνης και τις οδηγίες της επιβλέπουσας Υπηρεσίας. Εάν κατά την εκτέλεση των έργων διαπιστωθεί ότι έχουν εκτελεσθεί εργασίες πλημμελώς ή κακότεχνα ή όχι σύμφωνα με τα παραπάνω, τίθεται σε εφαρμογή το άρθρο 159 του Ν. 4412/2016.

Άρθρο 25^ο

ΑΠΟΛΟΓΙΣΤΙΚΕΣ ΕΡΓΑΣΙΕΣ

Εργασίες που δεν αναφέρονται στον προϋπολογισμό ή που δεν προβλέφθηκαν ή δεν προβλέπονται από αυτόν, αλλά δεν μπορούν να επιμετρηθούν θα αποτιμώνται με απολογιστικό σύστημα, σύμφωνα με τα οριζόμενα από το άρθρο 154 του Ν. 4412/2016 και θα εκτελούνται πάντοτε μετά από ειδική εντολή της Διευθύνουσας Υπηρεσίας προς τον Ανάδοχο.

Άρθρο 26^ο

ΤΡΟΠΟΠΟΙΗΣΗ ΠΡΟΫΠΟΛΟΓΙΣΜΟΥ- ΤΙΜΕΣ ΜΟΝΑΔΟΣ ΝΕΩΝ ΕΡΓΑΣΙΩΝ

Ο Ανάδοχος είναι υποχρεωμένος να εκτελέσει το έργο σύμφωνα με την σύμβαση και τα τεύχη και σχέδια που την συνοδεύουν.

Τροποποίηση συμβάσεων προβλέπεται υπό τις προϋποθέσεις των άρθρων 132 και 156 ν. 4412/2016.

Στην περίπτωση εκτέλεσης εργασιών που δεν προβλέπονται από το συμβατικό τιμολόγιο, θα συντάσσονται νέες τιμές μονάδας σύμφωνα με τις διατάξεις του άρθρου 156 του Ν. 4412/2016.

Άρθρο 27^ο**ΕΠΙΒΛΕΨΗ**

Ο Ανάδοχος υπόκειται στον έλεγχο της Υπηρεσίας, που εκπροσωπείται από το προσωπικό Επίβλεψης του Έργου. Ο Ανάδοχος οφείλει να επιτρέπει ελεύθερα την είσοδο στον επιβλέποντα και σε όλους τους εντεταλμένους για την επίβλεψη του έργου υπαλλήλους της Υπηρεσίας στα εργοτάξια, λατομεία, αποθήκες, εργοστάσια κλπ. Το ίδιο ισχύει και για όποιον άλλον, στον οποίο η Υπηρεσία θα δώσει σχετική έγκριση.

Ο Ανάδοχος έχει την υποχρέωση να συμμορφώνεται προς τις έγγραφες εντολές της Υπηρεσίας, που δίνονται για την άρτια, εύρυθμη και έντεχνη εκτέλεση του έργου.

Το ότι η Υπηρεσία επιβλέπει το έργο δεν απαλλάσσει τον Ανάδοχο από οποιαδήποτε ευθύνη, που προκύπτει από τις συμβατικές του υποχρεώσεις ή και τους ισχύοντες Νόμους, Διατάξεις κλπ, ούτε εξασθενίζει τις πλήρεις και αποκλειστικές ευθύνες του και υποχρεώσεις του που επιτάσσουν οι όροι της Διακήρυξης Δημοπρασίας, της παρούσας ΕΣΥ, της Τεχνικής Περιγραφής και των λοιπών Τευχών Δημοπράτησης.

Ο Ανάδοχος οφείλει να διευκολύνει την επίβλεψη και το προσωπικό της Υπηρεσίας Επίβλεψης, στην άσκηση των ελέγχων κλπ.

Επισημαίνεται ότι η Υπηρεσία ενδέχεται να χρησιμοποιήσει Τεχνικό Σύμβουλο κατά την κατασκευή του έργου. Ο Ανάδοχος οφείλει να διευκολύνει τον Σύμβουλο στην άσκηση των καθηκόντων που θα του αναθέσει η Υπηρεσία. Το ίδιο ισχύει και για το προσωπικό του Συμβούλου.

Άρθρο 28^ο**ΗΜΕΡΟΛΟΓΙΟ ΠΡΟΟΔΟΥ ΕΡΓΑΣΙΩΝ - ΜΗΤΡΩΟ ΕΡΓΟΥ**

Ο ανάδοχος υποχρεούται να τηρεί ανελλιπώς ηλεκτρονικό ημερολόγιο σε ελεύθερο λογισμικό ευρείας χρήσης, σύμφωνα με τα προβλεπόμενα στο άρθρο 146 του Ν. 4412/2016.

Ο Ανάδοχος κατασκευής, είναι υποχρεωμένος να συντάξει και να υποβάλει στην Υπηρεσία μετά την ολοκλήρωση των εργασιών το Μητρώο του έργου. Με απόφαση του Υπουργού Υποδομών και Μεταφορών, καθορίζονται το περιεχόμενο του «μητρώου έργων», τα τεύχη, οι εκθέσεις, τα σχέδια, οι πίνακες, τα ηλεκτρονικά δεδομένα και τα λοιπά στοιχεία που το συνοδεύουν, καθώς και η μορφή των στοιχείων αυτών.

Το κάθε Π.Π.Α.Ε. που συνοδεύεται από τις επιμέρους επιμετρήσεις θα πρέπει να συνοδεύεται και από τα αντίστοιχα σχέδια των κατασκευασμένων έργων.

Άρθρο 29^ο**ΕΠΙΜΕΤΡΗΣΕΙΣ**

Για κάθε διακεκριμένο μέρος του έργου, που επιδέχεται αυτοτελή επιμέτρηση, ο Ανάδοχος είναι υποχρεωμένος να συντάξει επιμέτρηση και να την υποβάλει στη Δ/νουςα Υπηρεσία. Ισχύουν οι διατάξεις των άρθρων 151 και 152 του Ν. 4412/2016.

Στην περίπτωση που ο Ανάδοχος δεν θα υποβάλλει εμπρόθεσμα οποιαδήποτε επιμέτρηση η Διευθύνουσα Υπηρεσία μέχρι τη σύνταξη της επιμετρήσεως μπορεί να αρνηθεί την πιστοποίηση των αντιστοιχών εργασιών.

Άρθρο 30^ο**ΠΑΡΑΛΑΒΗ ΕΡΓΟΥ - ΧΡΟΝΟΣ ΕΓΓΥΗΣΕΩΣ- ΔΩΡΕΑΝ ΣΥΝΤΗΡΗΣΗ**

Μετά τη λήξη της προθεσμίας περάτωσης του συνόλου ή τμημάτων του έργου, ο επιβλέπων μέσα σε 10 ημέρες, ελέγχει τα έργα για να διαπιστώσει αν αυτά έχουν περαιωθεί και υποστεί ικανοποιητικά κάθε δοκιμασία προβλεπόμενη από τη σύμβαση, με σχετική αναφορά στην Διευθύνουσα Υπηρεσία,.

Κατόπιν των ανωτέρω ο Προϊστάμενος της επιβλέπουσας Υπηρεσίας εκδίδει βεβαίωση για την εμπρόθεσμη περαίωση, σύμφωνα με τις διατάξεις του άρθρου 168 του Ν. 4412/2016.

Δύο (2) μήνες το αργότερο μετά τη βεβαιωμένη περάτωση του έργου ο ανάδοχος είναι υποχρεωμένος να υποβάλει στη Διευθύνουσα Υπηρεσία επί μέρους επιμετρήσεις που λείπουν και την «τελική επιμέτρηση», δηλαδή τελικό συνοπτικό πίνακα που ανακεφαλαιώνει τις ποσότητες όλων των τμηματικών επιμετρήσεων και των σχετικών πρωτοκόλλων, το μητρώο του έργου και

κάθε άλλο αίτημά του που σχετίζεται με δικαίωμά του από την εκτέλεση της σύμβασης, αν αυτό δεν έχει αποσβεστεί και η σχετική αξίωση παραγραφεί, σύμφωνα με τις διατάξεις του άρθρου 151 του Ν. 4412/2016.

Σε περίπτωση που δεν υποβληθεί εμπρόθεσμα από τον ανάδοχο η τελική επιμέτρηση επιβάλλεται σε βάρος του για κάθε συμπληρωμένο μήνα καθυστέρησης, ειδική ποινική ρήτρα ποσοστού δύο τοις χιλίοις (2‰) επί του συνολικού ποσού που έχει καταβληθεί μέχρι τότε για την όλη σύμβαση. (Άρθρο 151 παρ. 6 του Ν. 4412/2016)

Η παραλαβή του έργου θα γίνει μέσα σε προθεσμία τριών μηνών μετά από την πάροδο του χρόνου υποχρεωτικής συντήρησης από τον ανάδοχο, σύμφωνα με το άρθρο 172 του Ν. 4412/2016.

Η επιτροπή παραλαβής παραλαμβάνει το έργο ποσοτικά και ποιοτικά, σύμφωνα με τα οριζόμενα στην παρ.5 του άρθρου 172 του Ν. 4412/2016.

Το πρωτόκολλο παραλαβής υπογράφεται υποχρεωτικά από τον ανάδοχο, τον επιβλέποντα και τα μέλη της επιτροπής και τελικά υποβάλλεται για έγκριση στην προϊσταμένη αρχή.

Ορίζεται ο χρόνος εγγυήσεως **δεκαπέντε (15) μηνών** μετά την πάροδο της οποίας θα γίνει η οριστική παραλαβή του έργου.

Ο χρόνος αυτός αρχίζει, σύμφωνα με τα οριζόμενα στις διατάξεις του άρθρου 171 του Ν. 4412/2016.

Κατά τον χρόνο αυτόν υποχρεούται ο ανάδοχος να επιθεωρεί τακτικά τα έργα, να τα διατηρεί σε ικανοποιητική κατάσταση και να αποκαθιστά κάθε βλάβη.

Η παραλαβή θεωρείται αυτοδικαίως συντελεσθείσα, εάν δεν γίνει μέσα σε τρεις (3) μήνες από τη λήξη του χρόνου υποχρεωτικής συντήρησης του έργου, σύμφωνα με την παρ. 2 του άρθρου 172 του Ν. 4412/2016.

Μετά την οριστική παραλαβή του έργου, ο ανάδοχος ευθύνεται κατά τις διατάξεις του Αστικού Κώδικα περί κρυφών ελαττωμάτων, σύμφωνα με τις διατάξεις της παρ. 9, του άρθρου 172 του Ν. 4412/2016 παρ. 4.

Κατά τον χρόνο εγγυήσεως ο Ανάδοχος βαρύνεται με τις δαπάνες αποκαταστάσεως τόσο του έργου που θα κατασκευασθεί από αυτόν, μέσα πάντα στο χρόνο εγγυήσεως και εφόσον οι φθορές και ζημιές γενικά οφείλονται σε πλημμελή κατασκευή των έργων που έχει αναλάβει αυτός με την σύμβαση του.

Σε περίπτωση που γίνουν ζημιές από ανώτερη βία, κατά τον χρόνο κατασκευής του έργου, αλλά και του χρόνου υποχρεωτικής συντήρησης του έργου, αυτές θα αποκατασταθούν από τον Ανάδοχο με αποκλειστικά δικές του δαπάνες, αφού αυτός οφείλει να έχει ασφαλισμένο το έργο κατά παντός κινδύνου, ακόμη και για ανωτέρα βία.

Άρθρο 31^ο

ΔΙΕΥΚΟΛΥΝΣΗ ΤΗΣ ΚΥΚΛΟΦΟΡΙΑΣ - ΠΙΝΑΚΙΔΕΣ ΕΝΔΕΙΚΤΙΚΕΣ ΤΟΥ ΕΡΓΟΥ - ΦΩΤΟΓΡΑΦΙΕΣ - ΠΑΡΑΣΤΑΤΙΚΑ ΚΑΙ ΣΤΟΙΧΕΙΑ ΤΟΥ ΕΡΓΟΥ

- Για κάθε διακοπή της κυκλοφορίας στο διάστημα που θα γίνονται τα έργα θα πρέπει απαραίτητα ο Ανάδοχος να συνεννοείται νωρίτερα με την υπηρεσία και το αρμόδιο τμήμα της Τροχαίας κίνησης. Ακόμα ο Ανάδοχος είναι υποχρεωμένος να τοποθετήσει με δικές του δαπάνες, πινακίδες για την καθοδήγηση της κυκλοφορίας οχημάτων, νυχτερινά σήματα, να περιφράξει κάθε επικίνδυνη θέση για την κυκλοφορία πεζών και οχημάτων επισημαίνοντάς την με τις απαραίτητες πινακίδες, νυχτερινά σήματα και λοιπά, να τοποθετήσει σε όλα τα έργα και σε εμφανή σημεία μεταλλικά εμπόδια στα οποία θα αναγράφεται ο τίτλος της επιχείρησης και του έργου, το ονοματεπώνυμο και ο αριθμός τηλεφώνου του εργολάβου. Τέλος ο Ανάδοχος οφείλει να εξασφαλίζει ασφαλείς διαβάσεις για οχήματα και πεζούς σε επίκαιρα σημεία από χαλύβδινα ελάσματα και τα αντίστοιχα ξύλινα πλαίσια σύμφωνα με τα άρθρα του Τιμολογίου και τις τεχνικές προδιαγραφές.
- Ο ανάδοχος υποχρεούται να συμμορφωθεί στις υποδείξεις της επίβλεψης του Δ. Ν. Προποντίδας, σχετικά με τις υποχρεώσεις δημοσιότητας, Πληροφόρησης και Επικοινωνίας του έργου, όπως αυτές προκύπτουν και από το Πρόγραμμα χρηματοδότησης. Οι δαπάνες για την κατασκευή και τοποθέτηση των πινακίδων θεωρούνται ανηγμένες στο Τιμολόγιο της μελέτης.

Ο Ανάδοχος υποχρεούται στην ανάρτηση εργοταξιακής πινακίδας εντός ενός (1) μηνός από την υπογραφή της σύμβασης και σε κάθε περίπτωση πριν την αποπληρωμή του 1^{ου} λογαριασμού του έργου.

Στην περίπτωση που δεν τοποθετηθούν οι παραπάνω πινακίδες μέσα στην προθεσμία που ορίζεται, η Υπηρεσία που διευθύνει το έργο τις μεταφέρει και τις τοποθετεί σε βάρος και για λογαριασμό του Αναδόχου.

Επίσης ο Ανάδοχος με δαπάνη του, μετά την αποπεράτωση του έργου, θα τοποθετήσει μόνιμη αναμνηστική πλάκα σε περίοπτη θέση στην οποία θα αναγράφεται ο τίτλος του έργου, το πρόγραμμα χρηματοδότησης καθώς και οτιδήποτε άλλο απαιτείται βάσει των αναγκών του προγράμματος.

- Ο Ανάδοχος είναι υποχρεωμένος να παίρνει, εκτυπώνει και παραδίνει στην Διευθύνουσα Υπηρεσία αρκετό αριθμό φωτογραφιών (σε ψηφιακή ή/και έντυπη μορφή) και άλλων παραστατικών στοιχείων του έργου που εκτελείται, καθώς και να τηρεί, συντάσσει, εκτυπώνει και παραδίνει πλήρη στοιχεία αυτού.

Οι δαπάνες για όλα τα ανωτέρω βαρύνουν τον Ανάδοχο και περιλαμβάνονται στα γενικά έξοδά του.

Άρθρο 32^ο **ΠΡΟΚΑΤΑΒΟΛΗ**

Η πρόβλεψη χορήγησης προκαταβολής στον Ανάδοχο ορίζεται στην διακήρυξη του έργου, σύμφωνα με το άρθρο 150 του ν.4412/2016.

Άρθρο 33^ο **ΕΥΘΥΝΗ ΕΡΓΟΛΑΒΟΥ**

Διευκρινίζεται ότι, για την εφαρμογή των μελετών, όσο και για την ποιότητα και αντοχή των έργων, μόνος υπεύθυνος είναι ο Ανάδοχος αυτών, οι δε κάθε φύσεως έλεγχοι που θα γίνουν από την επιβλέπουσα υπηρεσία δεν απαλλάσσουν τον ανάδοχο της ευθύνης αυτής.

Ο Ανάδοχος είναι καθ' ολοκληρία υπεύθυνος για την εκλογή των υλικών που θα χρησιμοποιηθούν, την χρησιμοποίηση αυτών και γενικά εκτέλεση της εργασίας κατά τους όρους της παρούσας, των οικείων τεχνικών προδιαγραφών και λοιπών εγκεκριμένων συμβατικών τευχών και σχεδίων.

Σε περίπτωση χρησιμοποίησης υπεργολάβου για την εκτέλεση ειδικών εργασιών, ο ανάδοχος παραμένει μόνος και αποκλειστικά υπεύθυνος για τις υπόψη εργασίες.

Άρθρο 34^ο **ΣΗΜΑΝΣΗ**

Ο ανάδοχος έχει την υποχρέωση για την τήρηση των διατάξεων της εργατικής νομοθεσίας, των διατάξεων και κανονισμών για την πρόληψη ατυχημάτων στο προσωπικό του, ή στο προσωπικό του φορέα του έργου, ή σε οποιονδήποτε τρίτο, ώστε να εξαλείφονται ή να ελαχιστοποιούνται οι κίνδυνοι ατυχημάτων ή επαγγελματικών ασθενειών κατά την φάση κατασκευής του έργου: ΠΔ 305/96 (αρ. 7-9), Ν. 4412/2016 (αρ. 138 παρ. 7), Ν. 3850/10 (αρ. 42).

Στα πλαίσια της ευθύνης του, ο ανάδοχος υποχρεούται:

- α. Να εκπονεί κάθε σχετική μελέτη (στατική ικριωμάτων, μελέτη προσωρινής σήμανσης έργων κλπ) και να λαμβάνει όλα τα σχετικά μέτρα Ν. 4412/2016 (αρ. 138 παρ. 7).
- β. Να λαμβάνει μέτρα προστασίας σύμφωνα με την ισχύουσα νομοθεσία στο Σχέδιο Ασφάλειας και Υγείας (ΣΑΥ), όπως αυτό ρυθμίζεται με τις αποφάσεις του (τ.) ΥΠΕΧΩΔΕ: ΔΙΠΑΔ/οικ. 177/2-3-01, ΔΕΕΠΠ/85/14-5-01 και ΔΙΠΑΔ/οικ889/27-11-02, στο χρονοδιάγραμμα των εργασιών, καθώς και τις ενδεχόμενες τροποποιήσεις ή άλλες αναγκαίες αναπροσαρμογές των μελετών κατά τη φάση της μελέτης και της κατασκευής του έργου: Ν. 4412/2016 (αρ. 138 παρ.8).
- γ. Να επιβλέπει ανελλιπώς την ορθή εφαρμογή των μέτρων ασφάλειας και υγείας των εργαζομένων, να τους ενημερώνει / εκπαιδεύει για την αναγκαιότητα της τήρησης των μέτρων αυτών κατά την εργασία, να ζητά τη γνώμη τους και να διευκολύνει τη συμμετοχή τους σε ζητήματα ασφάλειας και υγείας: ΠΔ 1073/81 (αρ. 111), ΠΔ 305/96 (αρ. 10, 11), Ν. 3850/10 (αρ. 42 - 49). Για την σωστή εφαρμογή της παρ. γ στους αλλοδαπούς εργαζόμενους, είναι

αυτονόητο ότι η γνώση από αυτούς της ελληνικής γλώσσας κρίνεται απαραίτητη ώστε να μπορούν να κατανοούν την αναγκαιότητα και τον τρόπο εφαρμογής των μέτρων ασφάλειας και υγείας (εκτός ειδικών περιπτώσεων όπου τμήμα ή όλο το έργο έχει αναλάβει να κατασκευάσει ξένη εξειδικευμένη εταιρεία).

Οι απαιτούμενες εργασίες σήμανσης και εξοπλισμού εκτροπών ή παρακάμψεων της κυκλοφορίας για την κατασκευή της οδού θα εκτελούνται **βάσει μελέτης συντασσόμενης από τον Ανάδοχο (χωρίς ιδιαίτερη αμοιβή) και εγκρινόμενης από την Υπηρεσία.**

Ο Ανάδοχος είναι υποχρεωμένος κατά το στάδιο εκτέλεσης των εργασιών να προβαίνει στην τοποθέτηση και να φροντίζει για την συντήρηση και αντικατάσταση όλων των απαιτούμενων προσωρινών σημάτων, φανών, αντανakλαστικών πινακίδων και σημάτων κλπ σύμφωνα με τα άρθρα 9 και 10 του ΚΟΚ και τις ΠΤΠ σήμανσης έργων εκτελουμένων εκτός ή εντός κατοικημένων περιοχών, που εγκρίθηκαν αντίστοιχα με τις αποφάσεις ΒΜ5/30428/1980 και ΒΜ5/30058/1983 του ΥΠΔΕ (ΦΕΚ 589 Β/80 και 121Β/83) καθώς και τροχονόμων για την απρόσκοπτη και ασφαλή κυκλοφορία στην οδό, στις παρακαμπτήριες και προσπελάσεις και γενικά σε όλα τα εργοτάξια του έργου κατά την διάρκεια της ημέρας και της νύχτας, για την ασφαλή καθοδήγηση των πεζών και των τροχοφόρων. Αυτός φέρει την ευθύνη ποινικά και αστικά για κάθε ατύχημα λόγω των έργων, μη εξαιρουμένων και αυτών που εκτελούνται απολογιστικά.

Σε περίπτωση που ο Ανάδοχος εκτελέσει πλημμελώς την σήμανση υπόκειται σε ανέκκλητη **ποινική ρήτρα είκοσι ευρώ (20,00 €)** για κάθε κακώς τοποθετημένο σήμα, ή μη τοποθετημένο στη θέση που επιβάλλεται.

Σε περίπτωση που ο Ανάδοχος δεν προβεί στην έγκαιρη εκτέλεση της σήμανσεως που αναφέρθηκε ανωτέρω, η Υπηρεσία ανεξάρτητα από την εφαρμογή των κυρώσεων των προβλεπόμενων από τις κείμενες διατάξεις "περί δημοσίων έργων" στις οποίες περιλαμβάνεται και η περί εκπτώσεως του εργολάβου κύρωση, μπορεί να εκτελέσει την σήμανση σε βάρος και για λογαριασμό του Αναδόχου, ο οποίος δεν παύει και στην περίπτωση αυτή να έχει ακέραια την ευθύνη για κάθε ατύχημα που θα συμβεί από την αμέλειά του αυτή.

Η δαπάνη για την εκτέλεση της σε βάρος του Αναδόχου εργασίας εκπίπτει από τον Λογαριασμό του.

Στις εργασίες σήμανσης ο Ανάδοχος θα είναι υπεύθυνος για όλα τα οποιασδήποτε φύσης υλικά που θα χρησιμοποιήσει σύμφωνα με τις διατάξεις του άρθρου 12 παρ. 2 της Γενικής Συγγραφής Υποχρεώσεων (ΓΣΥ) του ΥΔΕ και ακόμη:

- α. Όλα τα είδη σήμανσης και οδικής ασφάλειας θα ανταποκρίνονται πλήρως στους όρους της μελέτης και τις εγκεκριμένες τεχνικές προδιαγραφές.
- β. Για τις δοκιμές 2.2.3, 2.2.4 και 2.2.5 της ΠΤΠ Σ 301 74α (Προδιαγραφή ποιότητας αντανakλαστικών πινακίδων από αλουμίνιο για την σήμανση των οδών), ο Ανάδοχος οφείλει να προσκομίσει επίσημο πιστοποιητικό ελέγχου, για δε τις υπόλοιπες δοκιμές πιστοποιητικό του εργαστηρίου της Υπηρεσίας.
- γ. Ο Ανάδοχος έχει ακέραια την ευθύνη για την άριστη ποιότητα και το σύμφωνο με τις εγκεκριμένες πρότυπες τεχνικές προδιαγραφές των κάθε φύσης ειδών και υλικών που υπεισέρχονται στις διάφορες εργασίες και εξυπαικούεται ότι με την προσφορά του ανέλαβε την υποχρέωση και την ευθύνη για έντεχνη εκτέλεση των εργασιών με δόκιμα υλικά.
- δ. Η Υπηρεσία πάντως έχει το δικαίωμα σε κάθε στιγμή να κάνει δειγματοληψίες και έλεγχο της ποιότητας, των διαστάσεων κλπ τόσο των διαφόρων ειδών και υλικών οποιασδήποτε φύσης όσο και των εργασιών.

Ο Ανάδοχος είναι υποχρεωμένος να καταβάλλει τις δαπάνες, που απαιτούνται για τους εργαστηριακούς ελέγχους και οι οποίες ανάγονται στα γενικά του έξοδα, χωρίς αυτό να τον απαλλάσσει από την ευθύνη του, διότι είναι μοναδικός και εξ ολοκλήρου υπεύθυνος για την ποιότητα και το δόκιμο των διαφόρων ειδών, των υλικών και των εργασιών.

- ε. Τα είδη ή υλικά σήμανσης και οδικής ασφάλειας κλπ καθώς και οι εργασίες που δεν ανταποκρίνονται πλήρως τις παραπάνω απαιτήσεις δεν θα παραλαμβάνονται καθόλου ούτε θα πιστοποιούνται με όρους πχ περικοπή τιμής ή επιβολή προστίμου κλπ διότι κρίνονται ακατάλληλα.

Άρθρο 35º**ΕΓΚΑΤΑΣΤΑΣΕΙΣ ΟΡΓΑΝΙΣΜΩΝ ΚΟΙΝΗΣ ΩΦΕΛΕΙΑΣ**

Πριν από την εκτέλεση οποιουδήποτε έργου, ο Ανάδοχος έχει υποχρέωση να ενημερωθεί σχετικά με τα στοιχεία των αγωγών ή γραμμών όλων των Οργανισμών ή Επιχειρήσεων Κοινής Ωφελείας (Ο.Κ.Ω.) που διέρχονται από την περιοχή του έργου και να κάνει γνωστό στην Υπηρεσία κάθε πρόβλημα που προκύπτει σχετικά. Η έρευνα των υπογείων εμποδίων θα συμπληρώνεται και με δοκιμαστικές τομές, η αμοιβή των οποίων περιλαμβάνεται στην τιμή του άρθρου των εκσκαφών και δεν θα πληρωθούν ιδιαίτερα.

Κάθε βλάβη που προξενείται σε έργα τρίτων με υπαιτιότητα του Αναδόχου, βαρύνει εξ ολοκλήρου ποινικώς και αστικώς αυτόν. Ιδιαίτερη μέριμνα θα ληφθεί κατά την επίχωση των ορυγμάτων, όπου υφίστανται και άλλοι αγωγοί Ο.Κ.Ω., ώστε να αποφευχθεί τυχόν υποχώρηση του εδάφους κάτω από αυτούς και η εξ αυτής θραύση ή υπερβολική παραμόρφωση αυτών. Κάθε βλάβη στους αγωγούς αυτούς είτε κατά την εκσκαφή είτε από κακή εκτέλεση της υποστήριξης του αγωγού είτε εξαιτίας υποχωρήσεως της επιχώσεως κατά τη διάρκεια των εργασιών ή μετά το πέρας τους, βαρύνει τον Ανάδοχο. Στην περίπτωση αυτή η απαιτούμενη επισκευή θα γίνεται από την Υπηρεσία στην οποία ανήκει ο αγωγός με χρέωση του Αναδόχου, στον οποίο συγχρόνως θα καταλογίζονται όλες οι τυχόν αποζημιώσεις προς τρίτους λόγω ζημιών τους από την παραπάνω αιτία.

Απαγορεύεται καθ' όλη τη διάρκεια των εργασιών κάθε επέμβαση σε αγωγούς, καλώδια εγκαταστάσεις κλπ άλλων Ο.Κ.Ω. χωρίς έγγραφη εντολή της αρμόδιας Υπηρεσίας. Στην περίπτωση κατά την οποία η θέση των αγωγών κοινής ωφελείας είναι τέτοια ώστε να απαιτηθεί μόνιμη μετάθεσή τους, οι εργασίες θα εκτελούνται με δαπάνες του κυρίου του έργου από τον Ο.Κ.Ω. στον οποίο ανήκει. Στην περίπτωση αυτή ο Ανάδοχος δεν δικαιούται καμία αποζημίωση εξαιτίας τυχόν προσθέτων δυσχερειών ή καθυστερήσεως ή άλλης αιτίας που θα δημιουργηθούν από την ανάγκη μεταθέσεως των εγκαταστάσεων κοινής ωφελείας, γιατί έχει την υποχρέωση να πάρει όλες τις απαιτούμενες πληροφορίες προκειμένου να εκτιμήσει τις τυχόν πρόσθετες δαπάνες και καθυστερήσεις τις οποίες θα του επιφέρει η μετάθεση αυτών.

Προκειμένου για προσωρινές μετατοπίσεις αγωγών ο Ανάδοχος δεν θα πληρωθεί ιδιαίτερα γιατί η αμοιβή του περιλαμβάνεται στις συμβατικές τιμές μονάδος του τιμολογίου, ανεξάρτητα από τις τυχόν δυσχέριες. Ο Εργοδότης μπορεί να αναθέτει στον Ανάδοχο, εφόσον κρίνει σκόπιμο και σύμφωνα με τις ισχύουσες διατάξεις, την εκτέλεση έργων μόνιμης μετατοπίσεως αγωγών και δικτύων και ο Ανάδοχος υποχρεούται στην εκτέλεση αυτών με τις συμβατικές τιμές μονάδος. Εάν οι μετατοπίσεις των αγωγών Ο.Κ.Ω. επηρεάζουν υπερβολικά και δυσανάλογα το πρόγραμμα κατασκευής των έργων ως προς την εγκεκριμένη προθεσμία εκτέλεσης, τότε ο Ανάδοχος δικαιούται ανάλογη παράταση προθεσμίας, αλλά όχι αποζημίωση.

Ο Ανάδοχος οφείλει να λάβει κάθε μέτρο για την ασφάλεια του προσωπικού του ή τρίτων από τη διατήρηση ανοιχτών αγωγών Ο.Κ.Ω. κατά τη διάρκεια εκτέλεσης των εργασιών και είναι ο μόνος υπεύθυνος για κάθε ατύχημα που θα προκληθεί από το λόγο αυτό.

Ο Ανάδοχος θα πρέπει να παρέχει κάθε εύλογη διευκόλυνση προς άλλους εργολήπτες ή εργατικό προσωπικό που χρησιμοποιείται από τον Εργοδότη ή άλλους Ο.Κ.Ω., εφόσον αυτοί εκτελούν εργασίες στην περιοχή του έργου. Στην περίπτωση που εκτιμηθεί ότι αυτό θα επιφέρει σημαντικές καθυστερήσεις στην εκτέλεση της εργολαβίας ή ότι υπάρχει κίνδυνος για την ασφάλεια του εκτελούμενου έργου, θα πρέπει να ειδοποιείται εγκαίρως η επιβλέπουσα Υπηρεσία.

Άρθρο 36º**ΟΔΟΙ ΠΡΟΣΠΕΛΑΣΗΣ**

Η πρόσβαση στις εκάστοτε θέσεις των επί μέρους εργασιών για τη μεταφορά και προσκόμιση των απαιτούμενων υλικών, εφοδίων, μηχανημάτων κλπ, καθώς και στις διάφορες πηγές από όπου θα γίνεται η προμήθεια των πάσης φύσεως υλικών ή πρώτων υλών, θα πραγματοποιείται είτε μέσω των υφιστάμενων οδικών αρτηριών, είτε μέσω νέων οδών που θα κατασκευαστούν ειδικά για τον σκοπό αυτόν, με αποκλειστική δαπάνη του Αναδόχου.

Όταν για τους ανωτέρω σκοπούς ο Ανάδοχος χρησιμοποιεί Δημόσιες οδικές αρτηρίες (Εθνικές, επαρχιακές, Δημοτικές, κλπ) ή και τα καταστρώματα αναχωμάτων που έχουν κατασκευαστεί από άλλους φορείς, υποχρεούται καθ' όλη τη διάρκεια της εκτέλεσης των εργασιών να προβαίνει στην απαραίτητη και αναγκαία συντήρηση αυτών, με αποκλειστικά δική του δαπάνη

και ευθύνη. Ιδιαίτερα ευθύνεται για κάθε φθορά ή ζημία που ενδέχεται να προκληθεί είτε στα οδοστρώματα των οδών είτε στα κάθε είδους τεχνικά έργα αυτών και οφείλει να τις επιδιορθώσει με δική του δαπάνη και χωρίς καθυστέρηση. Όταν πρόκειται για αμμοχαλικόστρωτους, σκυρόστρωτους ή χωρίς οδόστρωμα δρόμους, οι κάθε είδους συνήθεις καταστροφές ή φθορές του καταστρώματος που θα οφείλονται στην εν γένει κυκλοφορία θα επισκευάζονται στα πλαίσια των ανωτέρω υποχρεώσεων του Αναδόχου, με χρήση υλικού οδοστρωσίας ομοίου με το υφιστάμενο. Σε κάθε περίπτωση, ο ανάδοχος υποχρεούται με δική του δαπάνη, να αποκαθιστά οποιαδήποτε ζημία του δρόμου πρόσβασης στο έργο που κατασκευάζει, ακόμη και από εξωγενείς παράγοντες, προκειμένου να εξελίσσονται ομαλά και δίχως καθυστέρηση οι εργασίες του έργου.

Ο Ανάδοχος δεν θα παρακωλύει σε καμία περίπτωση, έστω και παροδικώς, την κυκλοφορία στις ανωτέρω Δημόσιες οδούς, λόγω καταλήψεως τμήματος αυτών από τα μεταφορικά οχήματα που χρησιμοποιεί ή από την εναπόθεση επί του καταστρώματος αυτών κάθε είδους υλικών, εφοδίων, εργαλείων ή μηχανημάτων. Επίσης θα πρέπει να μεριμνά ώστε να εξασφαλίζεται η πρόσβαση των κατοίκων προς τις οικίες και τις άλλες ιδιοκτησίες τους.

Στις περιπτώσεις όπου δεν υπάρχουν διανοιγμένες οδοί προσπέλασης, ο Ανάδοχος υποχρεούται να προβεί στη διάνοιξη, διαμόρφωση και συντήρησή τους, καθώς και στην κατασκευή των απαιτούμενων τεχνικών έργων με δική του ευθύνη και δαπάνη, αφού προηγουμένως εξασφαλίσει τις απαιτούμενες άδειες από τις αρμόδιες Υπηρεσίες. Όλες οι δαπάνες κατασκευής των οδών προσπέλασης προς τις θέσεις λήψεως αδρανών υλικών, λατομείων, ορυχείων, δανειοθαλάμων ή προς τους χώρους εναποθέσεως των ακαταλλήλων προϊόντων εκσκαφής καθώς και προς τα εργοτάξια και τις θέσεις εναποθέσεως των υλικών και εφοδίων του έργου, δεν πληρώνονται ή αποζημιώνονται ιδιαίτερα, επειδή περιλαμβάνονται στις τιμές μονάδος προσφοράς των κονδυλίων του Τιμολογίου και ως εκ τούτου έχουν ληφθεί υπ' όψη του Αναδόχου κατά την υποβολή της προσφοράς του.

Σε περίπτωση που για λόγους προσπέλασης απαιτηθούν επεμβάσεις σε ιδιοκτησίες (διέλευση οχημάτων, προσωρινή κατάληψη, καθαίρεση περιφράξεων κλπ), ο Ανάδοχος οφείλει να προβεί στις απαιτούμενες συνεννοήσεις με τους αντίστοιχους ιδιοκτήτες αμέσως μετά την υπογραφή της Σύμβασης. Στη συνέχεια θα πρέπει να ενημερώσει εγκαίρως την Υπηρεσία, ώστε εάν απαιτηθεί να ξεκινήσουν οι νόμιμες διαδικασίες για απαλλοτριώσεις, δουλείες κλπ. Στην περίπτωση αυτή έχει εφαρμογή και το σχετικό Άρθρο 33 της παρούσας Ε.Σ.Υ.

Άρθρο 37^ο

ΚΑΘΑΡΙΣΜΟΣ ΕΡΓΟΤΑΞΙΩΝ, ΚΑΤΑΣΚΕΥΩΝ ΚΑΙ ΕΓΚΑΤΑΣΤΑΣΕΩΝ - ΦΥΛΑΞΗ ΕΡΓΟΤΑΞΙΟΥ

Ο Ανάδοχος έχει υποχρέωση, με δαπάνες του (χωρίς πρόσθετη αποζημίωση, των δαπανών αυτών περιλαμβανομένων στις τιμές μονάδος της προσφοράς του και στις ειδικές δαπάνες που βαρύνουν αυτόν) και πριν από την παράδοση για χρήση κάθε τμήματος έργου καθώς και μετά την περαίωση ολόκληρου του έργου να αφαιρέσει και απομακρύνει από τους γύρω του τμήματος αυτού χώρους και γενικά από το εργοτάξιο, κάθε προσωρινή εγκατάσταση, τα απορρίμματα, εργαλεία και ικριώματα, μηχανήματα, πλεονάζοντα υλικά χρήσιμα ή άχρηστα, προσωρινές εγκαταστάσεις μηχανημάτων κλπ. Θα πρέπει να καταστρέψει και απαλείψει κάθε βοηθητικό έργο κλπ το οποίο θα υποδειχθεί από την Υπηρεσία, ως άχρηστο ή επιζήμιο για τη μετέπειτα λειτουργία π.χ. τα κτίρια, να ισοπεδώσει τους χώρους επί των οποίων ήταν ή εγκατεστημένα κλπ, για να παραδώσει τελείως καθαρές τόσο τις κατασκευές όσο και τους γύρω χώρους του εργοταξίου και να μεριμνήσει για την παράδοση του έργου σε εύρυθμη λειτουργία σύμφωνα με τους όρους Σύμβασης ή τις προδιαγραφές της Ε.Σ.Υ.

Επίσης ο Ανάδοχος έχει υποχρέωση να προβεί στην άρση (καθαίρεση, αποκόμιση κλπ), όταν θεωρηθεί από την Υπηρεσία ως όχι απαραίτητη, κάθε προστατευτικής κατασκευής που είχε επιβληθεί (για την εκτέλεση του έργου), για οποιονδήποτε λόγο, για αποφυγή ζημιών, φθορών, ατυχημάτων κλπ σε ιδιοκτησίες, οικοδομές, δένδρα, αγρούς, καλλιεργήσιμες εκτάσεις, κοινωφελείς εγκαταστάσεις και κάθε φύσης έργα καθώς και για την απομάκρυνση των περιφραγμάτων των εργοταξίων.

Εάν μέσα σε δέκα (10) ημέρες, από την έγγραφη υπόμνηση της Διευθύνουσας Υπηρεσίας, δεν προβεί στην έναρξη και σε εύλογη προθεσμία περαίωση των πιο πάνω εργασιών ο Ανάδοχος, οι εργασίες αυτές εκτελούνται σε βάρος του. Η δαπάνη των εργασιών αφαιρείται από την επόμενη

πληρωμή του και για τον λόγο αυτό δεν του εκδίδεται βεβαίωση εμπρόθεσμης εκτέλεσης του έργου ή του τμήματος αυτού.

Ο ανάδοχος υποχρεούται να φυλάσσει τους εργοταξιακούς χώρους από άτομα μη έχοντα εργασία ή μη διαπιστευμένα ή μη δικαιούμενα για οποιοδήποτε λόγο να ευρίσκονται στους χώρους που εκτελούνται έργα. Για το σκοπό αυτό, θα χρησιμοποιούνται, όπου παρίσταται ανάγκη, φύλακες, υπάλληλοι του αναδόχου για το εργοτάξιο του έργου κατά την ημέρα και νύχτα.

Τα ανωτέρω μέτρα θα λαμβάνονται με ευθύνη και δαπάνη του αναδόχου.

Άρθρο 38^ο

ΥΛΙΚΑ ΚΑΤΕΔΑΦΙΣΗΣ

Τα υλικά που συναντώνται κατά την κατασκευή του έργου ή προέρχονται από καθαίρεση παλαιών έργων ανήκουν στον κύριο του έργου. Ο Ανάδοχος οφείλει να παίρνει τα κατάλληλα μέτρα για να αποτραπεί ή να είναι όσο το δυνατόν μικρότερη η βλάβη των υλικών κατά την εξαγωγή τους. Χρησιμοποίηση των υλικών από τον Ανάδοχο γίνεται μετά από έγγραφη συναίνεση της Υπηρεσίας και σύνταξη σχετικού πρωτοκόλλου μεταξύ της Διευθύνουσας Υπηρεσίας και του Αναδόχου (παρ.13, αρ. 138, Ν. 4412/2016).

Άρθρο 39^ο

ΠΡΟΣΤΑΣΙΑ ΠΕΡΙΒΑΛΛΟΝΤΟΣ

Ο Ανάδοχος είναι υποχρεωμένος να προφυλάσσει και να προστατεύει την υπάρχουσα βλάστηση, όπως δέντρα, θάμνους και καλλιεργημένες εκτάσεις γύρω από το χώρο που του διατίθεται από την Υπηρεσία για την εκτέλεση των έργων θα είναι δε υπεύθυνος για κάθε ζημιά που θα προκαλέσει σε τρίτους λόγω αυθαίρετης κοπής ή βλάβης δέντρων ή θάμνων, απόθεσης υλικών, λόγω κακού χειρισμού των μηχανημάτων ή καταπάτησης φυτεμένων περιοχών από μηχανικά μέσα.

Ο Ανάδοχος είναι υποχρεωμένος, κατά την εκτέλεση των έργων, να συμμορφώνεται πλήρως με τις παρακάτω νομοθετικές διατάξεις:

- Ν. 1650/10-10-1986 “Για την προστασία του περιβάλλοντος” (ΦΕΚ 160/Α/18-10-1986).
- Ν. 3010/22-04-2022 “Εναρμόνιση του Ν. 1650/1986 με τις Οδηγίες 97/11 Ε.Ε. και 96/61 Ε.Ε., διαδικασία οριοθέτησης και ρυθμίσεις θεμάτων για τα υδατορέματα και άλλες διατάξεις” (ΦΕΚ 91Α/25- 04-2002).
- Ν. 4014/1909-2011 “Περιβαλλοντική αδειοδότηση έργων και δραστηριοτήτων, ρύθμιση αυθαιρέτων σε συνάρτηση με δημιουργία περιβαλλοντικού ισοζυγίου και άλλες διατάξεις αρμοδιότητας Υπουργείου Περιβάλλοντος” (ΦΕΚ 209Α/21-09-2011).
- ΥΑ 1958/12 (ΦΕΚ 21 Β’/13-01-12) «Κατάταξη δημόσιων και ιδιωτικών έργων και δραστηριοτήτων σε κατηγορίες και υποκατηγορίες σύμφωνα με το Άρθρο 1 παράγραφος 4 του Ν. 4014/21.09.2011».
- ΥΑ ΔΙΠΑ/οικ. 37674/27-07-2016 (ΦΕΚ 2471/Β/10-08-2016) περί τροποποίησης και κωδικοποίησης της υπουργικής απόφασης 1958/2012 - Κατάταξη δημοσίων και ιδιωτικών έργων και δραστηριοτήτων σε κατηγορίες και υποκατηγορίες σύμφωνα με το άρθρο 1 παράγραφος 4 του Ν. 4014/21.9.2011 (ΦΕΚ 209/Α/2011) όπως αυτή έχει τροποποιηθεί και ισχύει.
- ΥΑ 2307/26-01-2018 (ΦΕΚ 439/Β/14-02-2018) περί τροποποίησης της υπ’ αριθμ. ΔΙΠΑ/οικ 37674/27-7-2016 ΦΕΚ: 2471/Β/10-8-2016) απόφασης του Υπουργού Περιβάλλοντος Ενέργειας και Κλιματικής Αλλαγής «Κατάταξη δημοσίων και ιδιωτικών έργων και δραστηριοτήτων σε κατηγορίες και υποκατηγορίες, σύμφωνα με το άρθρο 1 παράγραφος 4 του ν. 4014/21.09.2011 (Α’ 209)», ως προς την κατάταξη ορισμένων έργων και δραστηριοτήτων των 1ης, 2ης, 3ης, 4ης, 5ης, 6ης, 7ης, 8ης, 9ης, 10ης, 11ης και 12ης Ομάδων, όπως αυτή έχει τροποποιηθεί και ισχύει.
- ΚΥΑ ΥΠΕΧΩΔΕ/ΕΥΠΕ/οικ. 107017/28-08-2006 “Εκτίμηση των περιβαλλοντικών επιπτώσεων ορισμένων σχεδίων και προγραμμάτων, σε συμμόρφωση με τις διατάξεις της οδηγίας 2001/42/ΕΚ «σχετικά με την εκτίμηση των περιβαλλοντικών επιπτώσεων ορισμένων σχεδίων και προγραμμάτων» του Ευρωπαϊκού Κοινοβουλίου και του Συμβουλίου της 27ης Ιουνίου 2001” (ΦΕΚ 1225 Β/5-9-2006).

- Καθώς και στις λοιπές διατάξεις, έστω και αν δεν αναφέρονται ρητά παραπάνω αναφορικά με την προστασία του περιβάλλοντος.

Δεν θα κοπεί κανένα δέντρο ή δεντρύλλιο χωρίς την έγγραφη έγκριση της Υπηρεσίας. Για να δοθεί η έγκριση ο Ανάδοχος θα πρέπει να υποβάλλει τοπογραφικό διάγραμμα, στο οποίο θα έχουν σημειωθεί τα δέντρα ή δεντρύλλια που θα πρέπει να κοπούν.

Σε περίπτωση ζημιάς ή καταστροφής σε υπάρχουσες κατασκευές ή σε στοιχεία του φυσικού περιβάλλοντος, που δεν προβλέπεται από την εγκεκριμένη μελέτη του έργου (ή από τυχόν εγκεκριμένες από την Υπηρεσία τροποποιήσεις της) ο Ανάδοχος, ανεξάρτητα των οποιωνδήποτε ευθυνών που θα μπορούν να προκύψουν για αυτόν, είναι υποχρεωμένος να αποκαταστήσει τα υπάρχοντα έργα (ή το φυσικό περιβάλλον στην κατάσταση που βρισκόταν πριν από την εγκατάστασή του, με δαπάνες του, χωρίς να δικαιούται οποιασδήποτε χρηματικής αποζημίωσης ή παράτασης προθεσμίας.

Γίνεται ειδική επισημάνση ότι ο Ανάδοχος θα πρέπει κατά την εκτέλεση των χωματουργικών εργασιών να αποφεύγει να τραυματίζει τον περιβάλλοντα χώρο με πρόσθετες εκσκαφές (πέρα από αυτές που προβλέπονται από τη μελέτη) ή με απόρριψη διαφόρων προϊόντων ορυγμάτων έστω και αν προβαίνει σε κανονική διάστρωση και συμπύκνωση αυτών, γιατί διευκρινίζεται ρητά, ότι και οι προβλεπόμενες διατομές επιχωμάτων είναι προκαθορισμένων διαστάσεων και δεν επιτρέπεται η δημιουργία πλατυσμάτων χωρίς την προηγούμενη έγκριση της Υπηρεσίας, η οποία θα λάβει σοβαρά υπόψη της τις περιβαλλοντικές επιπτώσεις.

Επισημαίνεται ότι οι οποιεσδήποτε αποθέσεις πλεοναζόντων προϊόντων ορυγμάτων ή άλλων προϊόντων θα πρέπει να γίνονται σε θέσεις που να μην δημιουργούν οποιοδήποτε πρόβλημα στο περιβάλλον και να έχουν την έγκριση των αρμοδίων αρχών (οι θέσεις αυτές θα εξασφαλισθούν με ευθύνη και δαπάνες του Αναδόχου χωρίς να αναλαμβάνει η Υπηρεσία καμία δέσμευση) και χωρίς ο Ανάδοχος να δικαιούται οποιασδήποτε ιδιαίτερης αποζημίωσης για την μεταφορά των εν λόγω προϊόντων στις θέσεις αυτές.

Ανάλογη φροντίδα θα πρέπει να δοθεί από τον Ανάδοχο και στις εγκαταστάσεις παραγωγής αδρανών υλικών και ασφαλτομιγμάτων σχετικά με τις περιβαλλοντικές τους επιπτώσεις. Για τις εγκαταστάσεις αυτές η Υπηρεσία δεν πρόκειται να παραδώσει στον Ανάδοχο καμία θέση λατομείου, η δε ευθύνη εξεύρεσης θέσης εγκατάστασης και τρόπου οργάνωσης και λειτουργίας (τρόπος εκμετάλλευσης, έκταση και μορφή αποκάλυψης, εγκατάσταση κονιοσυλλεκτών κλπ) αποτελεί υποχρέωση του Αναδόχου.

Επισημαίνεται επιπλέον, ότι θα πρέπει να πληρούνται κι οι οποιεσδήποτε άλλες προϋποθέσεις προστασίας του περιβάλλοντος με τις εγκρίσεις των αρμόδιων αρχών.

Ειδικότερα επισημαίνεται η υποχρέωση του Αναδόχου για την αποκατάσταση του τοπίου σύμφωνα με την παράγραφο 6 της εγκυκλίου ΥΔΕ Γ2-Δ2/0/3/192 (Εγκύκλιος Α213/5.12.75), τόσο για τα λατομεία που τυχόν θα πρωτοδιανοίξει αυτός, όσο και για τις αντίστοιχες εγκαταστάσεις παραγωγής ασφαλτομίγματος.

Άρθρο 40^ο **ΑΡΧΑΙΟΤΗΤΕΣ**

Ο Ανάδοχος υποχρεούται, αμέσως μόλις διαπιστώσει την ύπαρξη αρχαιοτήτων, οποιασδήποτε ηλικίας, να ειδοποιήσει την Υπηρεσία και την Αρμόδια Αρχαιολογική Υπηρεσία και να διακόψει αμέσως κάθε εργασία στην περιοχή των ευρημάτων, λαμβάνοντας συγχρόνως όλα τα απαραίτητα μέτρα για την ανέπαφη διατήρηση και διαφύλαξη των υπόψη αρχαιοτήτων.

Μετά το πρώτο χαρακτηρισμό των ευρημάτων από την Αρχαιολογική Υπηρεσία. Θα δοθούν οδηγίες στον Ανάδοχο, είτε για την συνέχιση των εργασιών, είτε για την διενέργεια αρχαιολογικής έρευνας με δικά του μέσα και την επίβλεψη της Αρχαιολογικής Υπηρεσίας, είτε για την προσωρινή διακοπή των εργασιών για το διάστημα κατά το οποίο η Αρχαιολογική Υπηρεσία θα διενεργεί έρευνες με δικά της μέσα και για την μεταφορά του εξοπλισμού και του προσωπικού του σε άλλο μέτωπο εργασίας, ανάλογη μετατροπή του χρονοδιαγράμματος. Σε περίπτωση που απαιτηθεί από την Αρχαιολογική Υπηρεσία διενέργεια διερευνητικών τομών, αυτές θα περιλαμβάνονται στις υποχρεώσεις του Αναδόχου χωρίς ιδιαίτερη αμοιβή.

Ο Ανάδοχος θα πρέπει να είναι προετοιμασμένος ώστε να μετακινεί, χωρίς ιδιαίτερη αποζημίωση, τον εξοπλισμό και το προσωπικό του από το ένα μέτωπο εργασίας σε άλλο και να μειώνει με τον τρόπο αυτόν τις καθυστερήσεις από τις αρχαιολογικές έρευνες.

Για την περίπτωση ερευνητικών εργασιών που θα εκτελεσθούν από την Αρχαιολογική Υπηρεσία, ο Ανάδοχος υποχρεούται να παρέχει τις απαιτούμενες διευκολύνσεις και να συντονίζει με αυτήν τις υπόλοιπες εργασίες του.

Όλα τα αρχαιολογικά ευρήματα, οποιασδήποτε φύσεως και αξίας που ανακαλύπτονται κατά την εκτέλεση του έργου ανήκουν στο Ελληνικό Δίκαιο. Σε κάθε περίπτωση ισχύει η Ελληνική Νομοθεσία.

Παράταση τμηματικών ή / και της συνολικής προθεσμίας θα αναγνωρίζεται στον Ανάδοχο λόγω καθυστερήσεων από αρχαιολογικές έρευνες, μόνον στις περιπτώσεις κατά τις οποίες, οι οποιοσδήποτε διερευνητικές τομές, λόγω πιθανότητας συνάντησης αρχαιολογικών ευρημάτων, ως και οι τυχόν λοιπές εργασίες για την αντιμετώπιση των αποτελεσμάτων των αρχαιολογικών ερευνών για οποιασδήποτε θέση βρίσκονται πάνω στην κρίσιμη διαδρομή του διαγράμματος Gantt του χρονοδιαγράμματος κατασκευής του έργου και την επηρεάζουν δυσμενώς και μόνο αφού η καθυστέρηση περάσει χρονικό διάστημα τριών (3) μηνών. Σε αντίθετη περίπτωση οι έρευνες θα περιλαμβάνονται στο χρονοδιάγραμμα.

Άρθρο 41^ο

ΕΚΧΩΡΗΣΗ ΕΡΓΩΝ ΣΕ ΤΡΙΤΟΥΣ

Απαγορεύεται η εκχώρηση τμήματος ή του συνόλου του έργου σε τρίτους χωρίς την έγγραφη έγκριση της Προϊσταμένης Αρχής του έργου, πέραν των περιπτώσεων που προβλέπονται από την ισχύουσα νομοθεσία (άρθρο 164 του Ν. 4412/2016). Σε κάθε περίπτωση, υπεύθυνος έναντι του κυρίου του έργου για τη σωστή εκτέλεση των εργασιών και για θέματα του προσωπικού είναι αποκλειστικά ο Ανάδοχος.

Η εκ των υστέρων σύσταση κοινοπραξίας για την εκτέλεση του έργου, στην οποία θα συμμετέχει ο Ανάδοχος, γίνεται σύμφωνα με τα οριζόμενα στο άρθρο 165 του Ν. 4412/2016.

Άρθρο 42^ο

ΠΡΟΓΡΑΜΜΑ ΠΟΙΟΤΗΤΑΣ ΕΡΓΟΥ

Επειδή ο προϋπολογισμός του έργου χωρίς Φ.Π.Α. (4.838.709,68 €) υπερβαίνει το ποσό του 1.500.000€ χωρίς ΦΠΑ, **ο ανάδοχος είναι υποχρεωμένος να συντάξει Πρόγραμμα Ποιότητας έργου (ΠΠΕ)** πριν την έναρξη κατασκευής των εργασιών σύμφωνα με τις αρ. ΔΕΕΠ/οικ/502/13.10.2000 (ΦΕΚ 1265 Β/18.10.00), ΔΙΠΑΔ/οικ/611/24.7.01 (ΦΕΚ 1013 Β/2.8.01) και ΔΙΠΑΔ/οικ/501/1.7.03 (ΦΕΚ 928 Β') αποφάσεις του Υφυπουργού ΠΕΧΩΔΕ, άρθρο 158 του Ν. 4412/2016.

Άρθρο 43^ο

ΠΑΡΑΛΛΗΛΗ ΕΚΤΕΛΕΣΗ ΠΟΛΛΩΝ ΤΜΗΜΑΤΩΝ ΤΟΥ ΕΡΓΟΥ

Ο Ανάδοχος του έργου έχει υποχρέωση να διαθέτει τον απαιτούμενο αριθμό συνεργείων από εργατοτεχνικό και λοιπό προσωπικό, καθώς και τα μηχανήματα και εργαλεία για να μπορεί να εκτελεί παράλληλα δύο ή περισσότερα τμήματα του έργου, εφόσον αυτό είναι αναγκαίο ανάλογα με τη συνολική προθεσμία αποπερατώσεως του έργου, τις τμηματικές προθεσμίες, κυκλοφοριακούς ή άλλους λόγους και σύμφωνα με το χρονοδιάγραμμα κατασκευής του έργου που πρέπει να συνταχθεί σύμφωνα με τις παραπάνω απαιτήσεις.

Άρθρο 44^ο

ΒΛΑΒΕΣ ΣΤΑ ΕΡΓΑ - ΑΝΑΓΝΩΡΙΣΗ ΑΠΟΖΗΜΙΩΣΕΩΝ

Ο Ανάδοχος δε δικαιούται καμία αποζημίωση από τον κύριο του έργου για οποιαδήποτε βλάβη επέρχεται στο έργο, για οποιαδήποτε φθορά ή απώλεια υλικών και γενικά για οποιαδήποτε ζημιά του που οφείλεται σε αμέλεια, απρονοησία ή ανεπιτηδειότητα αυτού ή του προσωπικού του, ή σε μη χρήση των καταλλήλων μέσων ή σε οποιαδήποτε άλλη αιτία, ακόμη και για περιπτώσεις ανωτέρας βίας.

Ο Ανάδοχος οφείλει να διατηρεί σε διαρκή ετοιμότητα τόσο τον μηχανικό εξοπλισμό όσο και το απασχολούμενο προσωπικό του για την αντιμετώπιση εκτάκτων καταστάσεων (καιρικών

φαινομένων, τεχνικών ανωμαλιών κλπ), οι οποίες μπορεί σε ανύποπτο χρόνο να προκαλέσουν πλημμύρες ή να έχουν άλλες καταστρεπτικές συνέπειες. Το ίδιο ισχύει και για περιπτώσεις που ειδικοί λόγοι (κυκλοφοριακοί, περιβαλλοντικοί κλπ) επιβάλλουν την άμεση επέμβαση συνεργείου για εκτέλεση κάποιας εργασίας.

Η Διευθύνουσα το έργο Υπηρεσία δικαιούται σε τέτοιες περιπτώσεις να τροποποιεί το πρόγραμμα εργασίας, τις θέσεις εκτέλεσης των έργων, το ωράριο εργασίας κλπ. του Αναδόχου και να διαθέτει και να κατανέμει σύμφωνα με τη δική της κρίση όλον τον προαναφερθέντα μηχανικό εξοπλισμό και το προσωπικό του Αναδόχου.

Σε περίπτωση που ο Ανάδοχος για οιονδήποτε λόγο δεν εκτελεί εμπρόθεσμα τις ως άνω οριζόμενες εργασίες, ο Εργοδότης ή οποιαδήποτε αρμόδια κατά περίπτωση Υπηρεσία δικαιούται να προβεί στην εκτέλεση των εργασιών αυτών κατά την κρίση της, σε βάρος και για λογαριασμό του Αναδόχου, πέραν των κυρώσεων που προβλέπονται από τη νομοθεσία και από τα συμβατικά τεύχη.

Άρθρο 45º

ΠΑΡΑΔΟΣΗ ΠΡΟΣ ΧΡΗΣΗ ΠΡΙΝ ΑΠΟ ΤΗΝ ΠΑΡΑΛΑΒΗ

Ο Εργοδότης μπορεί να κάνει χρήση οποιουδήποτε τμήματος του έργου που έχει αποπερατωθεί ολικά ή κατά ένα μέρος, ύστερα από τη διενέργεια σχετικής διοικητικής παραλαβής (άρθρο 169, Ν. 4412/2016).

Η παράδοση κάποιου τμήματος προς χρήση ως άνω δεν αποτελεί παραλαβή αυτού σύμφωνα με τα ανωτέρω, ούτε συνεπάγεται αυτοδίκαια ότι αυτό εκτελέστηκε σύμφωνα με τους συμβατικούς όρους.

Σε περίπτωση κατά την οποία η χρήση του ως άνω τμήματος απαιτεί πρόσθετες δαπάνες λειτουργίας ή συντήρησης, αυτές θα καταβάλλονται από τον κύριο του έργου. Επίσης, σε περίπτωση που εξαιτίας αυτής της χρήσης δημιουργείται καθυστέρηση στην πρόοδο κατασκευής του έργου, ο Ανάδοχος δικαιούται ανάλογης παράτασης του χρόνου περαίωσης.

Οι τυχόν βλάβες στο τμήμα του έργου που έχει παραδοθεί για χρήση πριν από την παραλαβή αυτού, εφόσον δεν οφείλονται σε κακή ποιότητα του έργου, βαρύνουν τον κύριο αυτού.

Άρθρο 46º

ΑΠΑΙΤΟΥΜΕΝΑ ΜΕΤΡΑ ΑΣΦΑΛΕΙΑΣ ΚΑΙ ΥΓΕΙΑΣ ΣΤΟ ΕΡΓΟΤΑΞΙΟ

1. Ο ανάδοχος έχει την υποχρέωση για την τήρηση των διατάξεων της εργατικής νομοθεσίας, των διατάξεων και κανονισμών για την πρόληψη ατυχημάτων στο προσωπικό του, ή στο προσωπικό του φορέα του έργου, ή σε οποιονδήποτε τρίτο, ώστε να εξαλείφονται ή να ελαχιστοποιούνται οι κίνδυνοι ατυχημάτων ή επαγγελματικών ασθενειών κατά την φάση κατασκευής του έργου: ΠΔ 305/96 (αρ. 7-9), Ν. 4412/2016 (αρ. 138 παρ.7), Ν. 3850/10 (αρ. 42).

2. Στα πλαίσια της ευθύνης του, ο ανάδοχος υποχρεούται:

- α. Να εκπονεί κάθε σχετική μελέτη (στατική ικριωμάτων, μελέτη προσωρινής σήμανσης έργων κλπ) και να λαμβάνει όλα τα σχετικά μέτρα Ν. 4412/2016 (αρ. 138 παρ. 7).
- β. Να λαμβάνει μέτρα προστασίας σύμφωνα με την ισχύουσα νομοθεσία στο Σχέδιο Ασφάλειας και Υγείας (ΣΑΥ), όπως αυτό ρυθμίζεται με τις αποφάσεις του (τ.) ΥΠΕΧΩΔΕ: ΔΙΠΑΔ/οικ.177/2-3-01, ΔΕΕΠΠ/85/14-5-01 και ΔΙΠΑΔ/οικ889/27-11-02, στο χρονοδιάγραμμα των εργασιών, καθώς και τις ενδεχόμενες τροποποιήσεις ή άλλες αναγκαίες αναπροσαρμογές των μελετών κατά τη φάση της μελέτης και της κατασκευής του έργου: Ν. 4412/2016 (αρ. 138 παρ. 8).
- γ. Να επιβλέπει ανελλιπώς την ορθή εφαρμογή των μέτρων ασφάλειας και υγείας των εργαζομένων, να τους ενημερώνει / εκπαιδεύει για την αναγκαιότητα της τήρησης των μέτρων αυτών κατά την εργασία, να ζητά τη γνώμη τους και να διευκολύνει τη συμμετοχή τους σε ζητήματα ασφάλειας και υγείας : ΠΔ 1073/81 (αρ. 111), ΠΔ 305/96 (αρ.10,11), Ν. 3850/10 (αρ. 42- 49).

Για την σωστή εφαρμογή της παρ.γ στους αλλοδαπούς εργαζόμενους, είναι αυτονόητο ότι η γνώση από αυτούς της ελληνικής γλώσσας κρίνεται απαραίτητη ώστε να μπορούν να κατανοούν την αναγκαιότητα και τον τρόπο εφαρμογής των μέτρων ασφάλειας και υγείας (εκτός ειδικών

περιπτώσεων όπου τμήμα ή όλο το έργο έχει αναλάβει να κατασκευάσει ξένη εξειδικευμένη εταιρεία).

3. Σύμφωνα με τα προαναφερόμενα της παρ. 2, ο ανάδοχος υποχρεούται να τηρεί τα ακόλουθα:

3.1 Εκ των προτέρων γνωστοποίηση - Σχέδιο Ασφάλειας Υγείας (ΣΑΥ) - Φάκελος Ασφάλειας Υγείας (ΦΑΥ) και συγκεκριμένα:

- α. Να διαβιβάσει στην αρμόδια επιθεώρηση εργασίας πριν από την έναρξη των εργασιών, την εκ των προτέρων γνωστοποίηση, προκειμένου για εργοτάξιο με προβλεπόμενη διάρκεια εργασιών που θα υπερβαίνει τις 30 εργάσιμες ημέρες και στο οποίο θα ασχολούνται ταυτόχρονα περισσότεροι από 20 εργαζόμενοι ή ο προβλεπόμενος όγκος εργασίας θα υπερβαίνει τα 500 ημερομίσθια: ΠΔ 305/96 (αρ 3 παρ. 12 και 13). Η γνωστοποίηση καταρτίζεται σύμφωνα με το παράρτημα ΙΙΙ του άρθρου 12 του ΠΔ 305/96.
- β. Να ακολουθήσει τις υποδείξεις / προβλέψεις των ΣΑΥ-ΦΑΥ τ α ο ποία αποτελούν τμήμα της τεχνικής μελέτης του έργου (οριστικής ή εφαρμογής) σύμφωνα με το Π.Δ. 305/96 (αρ.3 παρ.8) και την ΥΑ ΔΕΕΠΠ/οικ/85/2001 του (τ.) ΥΠΕΧΩΔΕ η οποία ενσωματώθηκε στο Ν. 4412/2016 (αρ. 138 παρ. 8).
- γ. Να αναπτύξει, να προσαρμόσει και να συμπληρώσει τα ΣΑΥ - ΦΑΥ της μελέτης (τυχόν παραλήψεις που θα διαπιστώσει ο ίδιος ή που θα του ζητηθούν από την Υπηρεσία), σύμφωνα με την μεθοδολογία που θα εφαρμόσει στο έργο ανάλογα με την κατασκευαστική του δυσκολία, τις ιδιαιτερότητές του, κλπ (μέθοδος κατασκευής, ταυτόχρονη εκτέλεση φάσεων εργασιών, πολιτική ασφάλειας, οργάνωση, εξοπλισμός, κλπ).
- δ. Να αναπροσαρμόσει τα ΣΑΥ - ΦΑΥ ώστε να περιληφθούν σε αυτά εργασίες που θα προκύψουν λόγω τροποποίησης της εγκεκριμένης μελέτης και για τις οποίες θα απαιτηθούν τα προβλεπόμενα από την ισχύουσα νομοθεσία, μέτρα ασφάλειας και υγείας: ΠΔ 305/96 (αρ. 3 παρ. 9) και ΥΑ ΔΙΠΑΔ/οικ/889/2002 (παρ. 2.9) του (τ.) ΥΠΕΧΩΔΕ η οποία ενσωματώθηκε στο Ν. 4412/2016 (αρ. 138 παρ. 7).
- ε. Να τηρήσει τα ΣΑΥ - ΦΑΥ στο εργοτάξιο, κατά την εκτέλεση του έργου: ΠΔ 305/96 (αρ. 3 παρ. 10) και ΥΑ ΔΙΠΑΔ/οικ/889/2002 (παρ. 2.9Δ) του (τ.)ΥΠΕΧΩΔΕ και να τα έχει στη διάθεση των ελεγκτικών αρχών.
- στ. Συμπληρωματικές αναφορές στο Σχέδιο Ασφάλειας Υγείας (ΣΑΥ) και στο Φάκελο Ασφάλειας Υγείας (ΦΑΥ). Το ΣΑΥ αποσκοπεί στην πρόληψη και στον περιορισμό των κινδύνων για τους εργαζόμενους και για τα άλλα εμπλεκόμενα μέρη που παρευρίσκονται στο εργοτάξιο κατά τη διάρκεια κατασκευής του έργου.

Αντίστοιχα ο ΦΑΥ αποσκοπεί στην πρόληψη και στον περιορισμό των κινδύνων για όσους μελλοντικά ασχοληθούν με τη συντήρηση ή την επισκευή του έργου.

1. Το περιεχόμενο του ΣΑΥ και του ΦΑΥ αναφέρεται στο ΠΔ 305/96 (αρ. 3 παρ. 5-7) και στις ΥΑ:ΔΙΠΑΔ/οικ/177/2001 (αρ. 3) και ΔΙΠΑΔ/οικ/889/2002 (παρ.2.9) του (τ.) ΥΠΕΧΩΔΕ οι οποίες ενσωματώθηκαν στο Ν. 4412/2016 (αρ. 138).
2. Η υποχρέωση εκπόνησης ΣΑΥ προβλέπεται σύμφωνα με το ΠΔ 305/96 (αρ. 3 παρ. 4), όταν:
 - α. Απαιτείται Συντονιστής στη φάση της μελέτης, δηλ. όταν θα απασχοληθούν περισσότερα του ενός συνεργεία στην κατασκευή.
 - β. Οι εργασίες που πρόκειται να εκτελεστούν ενέχουν ιδιαίτερους κινδύνους: Π.Δ.305/96 (αρθ. 12 παράρτημα ΙΙ).
 - γ. Απαιτείται εκ των προτέρων γνωστοποίηση στην αρμόδια επιθεώρηση εργασίας.
 - δ. Για την έναρξη των οικοδομικών εργασιών, επιβάλλεται με ευθύνη του κυρίου ή του έχοντος νόμιμο δικαίωμα: θεώρηση του σχεδίου και του φακέλου ασφάλειας και υγείας (ΣΑΥ,ΦΑΥ) του έργου από την αρμόδια Επιθεώρηση Εργασίας σύμφωνα με το άρθρο 7 παρ.1 εδάφιο α΄ του Ν 4030/2011 (ΦΕΚ 249/Α/25 11-2011) και την αρ. πρωτ. 10201/27-3-2012 εγκύκλιο του Ειδ. Γραμματέα του Σ.ΕΠ.Ε.

3. Ο ΦΑΥ καθιερώνεται ως απαραίτητο στοιχείο για την προσωρινή και την οριστική παραλαβή κάθε Δημόσιου Έργου: ΥΑ ΔΕΕΠΠ/οικ. 433/2000 του (τ.) ΥΠΕΧΩΔΕ, η οποία ενσωματώθηκε Ν. 4412/2016 (αρ. 170 και 172).
4. Μετά την αποπεράτωση του έργου, ο ΦΑΥ φυλάσσεται με ευθύνη του Κυρίου του Έργου και το συνοδεύει καθ' όλη τη διάρκεια της ζωής του: ΠΔ 305/96 (αρ. 3 παρ. 11) και ΥΑ ΔΙΠΑΔ/οικ/889/2002 (παρ.2.9Δ) του (τ.) ΥΠΕΧΩΔΕ.
5. Διευκρινίσεις σχετικά με την εκπόνηση του Σ ΑΥ και την κατάρτιση του ΦΑΥ περιλαμβάνονται στην ΕΓΚΥΚΛΙΟ 6 με αρ. πρωτ. ΔΙΠΑΔ/οικ/215/31-3-2008 του (τ.) ΥΠΕΧΩΔΕ.

3.2 Ανάθεση καθηκόντων σε τεχνικό ασφαλείας, γιατρό εργασίας - τήρηση στοιχείων ασφαλείας και υγείας

Ο ανάδοχος υποχρεούται:

- α. Να αναθέσει καθήκοντα τεχνικού ασφαλείας αν στο έργο απασχολήσει λιγότερους από 50 εργαζόμενους σύμφωνα με το Ν. 3850/10 (αρ. 8 παρ.1 και αρ. 12 παρ. 4).
- β. Να αναθέσει καθήκοντα τεχνικού ασφαλείας και ιατρού εργασίας, αν απασχολήσει στο έργο 50 και άνω εργαζόμενους, σύμφωνα με το Ν. 3850/10 (αρ. 8 παρ. 2 και αρ. 4 έως 25).
- γ. Τα παραπάνω καθήκοντα μπορεί να ανατεθούν σε εργαζόμενους στην επιχείρηση ή σε άτομα εκτός της επιχείρησης ή να συναφθεί σύμβαση με τις Εξωτερικές Υπηρεσίες Προστασίας και Πρόληψης ή να συνδυαστούν αυτές οι δυνατότητες.
Η ανάθεση καθηκόντων σε άτομα εντός της επιχείρησης γίνεται εγγράφως από τον ανάδοχο και αντίγραφό της κοινοποιείται στην τοπική Επιθεώρηση Εργασίας, συνοδεύεται δε απαραίτητα από αντίστοιχη δήλωση αποδοχής: Ν. 3850/10 (αρ. 9).
- δ. Στα πλαίσια των υποχρεώσεων του αναδόχου καθώς και των: τεχνικού ασφαλείας και ιατρού εργασίας, εντάσσεται και η υποχρεωτική τήρηση στο εργοτάξιο, των ακόλουθων στοιχείων :
 1. Γραπτή εκτίμηση προς τον ανάδοχο, από τους τεχνικό ασφαλείας και ιατρό εργασίας, των υφισταμένων κατά την εργασία κινδύνων για την ασφάλεια και την υγεία, συμπεριλαμβανομένων εκείνων που αφορούν ομάδες εργαζομένων που εκτίθενται σε ιδιαίτερους κινδύνους Ν. 3850/10 (αρ. 43 παρ. 1 α και παρ. 3-8).
 2. Βιβλίο υποδείξεων τεχνικού ασφαλείας και γιατρού εργασίας στο οποίο θα αναγράφουν τις υποδείξεις τους ο Τεχνικός ασφαλείας και ο γιατρός εργασίας Ν. 3850/10 (αρ. 14 παρ. 1 και αρ. 17 παρ. 1). Ο ανάδοχος υποχρεούται να λαμβάνει ενυπόγραφα γνώση των υποδείξεων αυτών. Το βιβλίο υποδείξεων τεχνικού ασφαλείας και γιατρού εργασίας σεληδομετρείται και θεωρείται από την αρμόδια επιθεώρηση εργασίας.
Αν ο ανάδοχος διαφωνεί με τις γραπτές υποδείξεις και συμβουλές του τεχνικού ή του ιατρού εργασίας (Ν. 3850/10 αρ. 20 παρ. 4), οφείλει να αιτιολογεί τις απόψεις του και να τις κοινοποιεί και στην Επιτροπή Υγείας και Ασφάλειας (Ε.Υ.Α.Ε) ή στον εκπρόσωπο των εργαζομένων των οποίων η σύσταση και οι αρμοδιότητες προβλέπονται από τα άρθρα 4 και 5 του Ν. 3850/10.
Σε περίπτωση διαφωνίας η διαφορά επιλύεται από τον επιθεωρητή εργασίας και μόνο.
 3. Βιβλίο ατυχημάτων στο οποίο θα περιγράφεται η αιτία και η περιγραφή του ατυχήματος και να το θέτει στη διάθεση των αρμόδιων αρχών Ν. 3850/10 (αρ. 43 παρ. 2β).
Τα μέτρα που λαμβάνονται για την αποτροπή επανάληψης παρόμοιων ατυχημάτων, καταχωρούνται στο βιβλίο υποδείξεων τεχνικού ασφαλείας.
Ο ανάδοχος οφείλει να αναγγέλλει στις αρμόδιες επιθεωρήσεις εργασίας, στις πλησιέστερες αστυνομικές αρχές και στις αρμόδιες υπηρεσίες του ασφαλιστικού οργανισμού στον οποίο υπάγεται ο εργαζόμενος όλα τα εργατικά ατυχήματα εντός 24 ωρών και εφόσον πρόκειται περί σοβαρού τραυματισμού ή θανάτου, να τηρεί αμετάβλητα όλα τα στοιχεία που δύναται να χρησιμεύσουν για εξακρίβωση των αιτίων του ατυχήματος Ν. 3850/10 (αρ. 43 παρ. 2α).
 4. Κατάλογο των εργατικών ατυχημάτων που είχαν ως συνέπεια για τον εργαζόμενο ανικανότητα εργασίας μεγαλύτερη των τριών εργάσιμων ημερών Ν. 3850/10 (αρ. 43 παρ. 2γ).
 5. Ιατρικό φάκελο κάθε εργαζόμενου Ν. 3850/10 (αρ. 18 παρ. 9).

3.3 Ημερολόγιο Μέτρων Ασφάλειας (ΗΜΑ)

Ο ανάδοχος υποχρεούται να τηρεί στο εργοτάξιο Ημερολόγιο Μέτρων Ασφάλειας (ΗΜΑ), όταν απαιτείται εκ των προτέρων γνωστοποίηση στην αρμόδια επιθεώρηση εργασίας, πριν την έναρξη των εργασιών στο εργοτάξιο σύμφωνα με το ΠΔ 305/96 (αρ. 3 παρ. 14) σε συνδυασμό με την Υ.Α 130646/1984 του (τ.) Υπουργείου Εργασίας. Το ΗΜΑ θεωρείται, σύμφωνα με την παραπάνω Υ.Α, από τις κατά τόπους Δ/νσεις, Τμήματα ή Γραφεία Επιθεώρησης Εργασίας και συμπληρώνεται από τους επιβλέποντες μηχανικούς του αναδόχου και της Δ/νουσας Υπηρεσίας, από τους υπόχρεους για την διενέργεια των τακτικών ελέγχων ή δοκιμών για ό,τι αφορά τα αποτελέσματα των ελέγχων ή δοκιμών, από το αρμόδιο όργανο ελέγχου όπως ο επιθεωρητής εργασίας, κλπ: ΠΔ 1073/81 (αρ. 113), Ν. 1396/83 (αρ. 8) και την Εγκύκλιο 27 του (τ.) ΥΠΕΧΩΔΕ με αρ. πρωτ. ΔΕΕΠΠ/208/12-9-2003.

3.4 Συσχετισμός Σχεδίου Ασφάλειας Υγείας (ΣΑΥ) και Ημερολογίου Μέτρων Ασφάλειας (ΗΜΑ)

Για την πιστή εφαρμογή του Σ ΑΥ κατά την εξέλιξη του έργου, πρέπει αυτό να συσχετίζεται με το ΗΜΑ.

Στα πλαίσια του συσχετισμού αυτού, να σημειώνεται στο Η.Μ.Α. Κάθε αναθεώρηση και εμπλουτισμός του ΣΑΥ και επίσης σε ειδική στήλη του, να γίνεται παραπομπή των αναγραφόμενων υποδείξεων /διαπιστώσεων στην αντίστοιχη σελίδα του ΣΑΥ. Με τον τρόπο αυτό διευκολύνεται και επιτυγχάνεται ο στόχος της πρόληψης του ατυχήματος.

4. Απαιτούμενα μέτρα ασφάλειας και υγείας κατά την εκτέλεση όλων των εργασιών στο εργοτάξιο

4.1 Προετοιμασία εργοταξίου - Μέτρα Ατομικής Προστασίας (ΜΑΠ)

Ο ανάδοχος υποχρεούται να τηρεί στο εργοτάξιο, κατά την εκτέλεση όλων των εργασιών, τα παρακάτω μέτρα ασφάλειας και υγείας:

- α. Την ευκρινή και εμφανή σήμανση και περίφραξη του περιβάλλοντα χώρου του εργοταξίου με ιδιαίτερη προσοχή στη σήμανση και περίφραξη των επικίνδυνων θέσεων: ΠΔ 105/95, ΠΔ 305//96 (αρ. 12 παραρτ. IV μέρος Α, παρ. 18.1).
- β. Τον εντοπισμό και τον έλεγχο προϋπαρχουσών της έναρξης λειτουργίας του εργοταξίου ηλεκτρικών εγκαταστάσεων και εκτροπή τυχόν υπαρχόντων εναερίων ηλεκτροφόρων αγωγών έξω από το εργοτάξιο, ώστε να παρέχεται προστασία στους εργαζόμενους από τον κίνδυνο ηλεκτροπληξίας: ΠΔ 1073/81 (αρ. 75-79), ΠΔ 305/96 (αρ. 12 παραρτ. IV μέρος Β, τμήμα II, παρ. 2).
- γ. Τη σήμανση των εγκαταστάσεων με ειδικούς κινδύνους (αγωγοί ατμών θερμών, υγρών ή αερίων κλπ) και τα απαιτούμενα μέτρα προστασίας των εργαζομένων από τους κινδύνους των εγκαταστάσεων αυτών: Π Δ 1073/81 (αρ. 92 - 95), ΠΔ 305/96 (αρ. 12, παραρτ. IV μέρος Α, παρ. 6).
- δ. Τη λήψη μέτρων αντιμετώπισης εκτάκτων καταστάσεων όπως: κατάρτιση σχεδίου διαφυγής - διάσωσης και εξόδων κινδύνου, πυρασφάλεια, εκκένωση χώρων από τους εργαζόμενους, πρόληψη - αντιμετώπιση πυρκαγιών & επικίνδυνων εκρήξεων ή αναθυμιάσεων, ύπαρξη πυροσβεστήρων, κλπ: ΠΔ 1073/81 (αρ. 92-96), ΠΔ 305/96 (αρ. 12, παραρτ. IV μέρος Α, παρ. 3, 4, 8-10), Ν. 3850/10 (αρ.30, 32, 45).
- ε. Την εξασφάλιση παροχής πρώτων βοηθειών, χώρων υγιεινής και υγειονομικού εξοπλισμού (ύπαρξη χώρων πρώτων βοηθειών, φαρμακείου, αποχωρητηρίων, νιπτήρων, κλπ): ΠΔ 1073/81 (αρ. 109,110), Ν. 1430/84 (αρ. 17,18), ΠΔ 305/96 (αρ. 12 παράρτ. IV μέρος Α, παρ. 13, 14).
- στ. Την εξασφάλιση της δωρεάν χορήγησης Μέσων Ατομικής Προστασίας (ΜΑΠ) στους εργαζόμενους όπως: προστατευτικά κράνη, μπότες ασφαλείας, φωσφορίζοντα γιλέκα, ολόσωμες ζώνες ασφαλείας, γυαλιά, κλπ, εφόσον τους ενημερώσει εκ των προτέρων σχετικά με τους κινδύνους από τους οποίους τους προστατεύει ο εξοπλισμός αυτός και τους δώσει σαφείς οδηγίες για τη χρήση του: Π.Δ. 1073/81(αρ.102-108), Ν. 1430/84 (αρ. 16-18), ΚΥΑ Β.4373/1205/93 και οι τροποπ. αυτής ΚΥΑ 8881/94 και Υ.Α. οικ. Β.5261/190/97, Π.Δ. 396/94, Π.Δ. 305/96 (αρ. 9,παρ. γ).

4.2 Εργοταξιακή σήμανση - σηματοδότηση, συστήματα ασφαλείας, φόρτωση - εκφόρτωση εναπόθεση υλικών, θόρυβος, φυσικοί, χημικοί παράγοντες κλπ

Ο ανάδοχος υποχρεούται:

- α. Να προβεί στην κατάλληλη σήμανση και σηματοδότηση, με σκοπό την ασφαλή διέλευση των πεζών και των οχημάτων από την περιοχή κατασκευής του έργου, σύμφωνα με:
 - Την Υ.Α αριθ. ΔΜΕΟ/Ο/613/16-2-2011 του τ.ΥΠΥΜΕΔΙ: «Οδηγίες Σήμανσης Εκτελούμενων Έργων» (ΟΜΟΕ-ΣΕΕΟ, τεύχος 7).
 - Τη ΚΥΑ αριθ.6952/14-2-2011 του τ.ΥΠΕΚΑ και τ.ΥΠΥΜΕΔΙ «Υποχρεώσεις και μέτρα για την ασφαλή διέλευση των πεζών κατά την εκτέλεση εργασιών σε κοινόχρηστους χώρους πόλεων και οικισμών που προορίζονται για την κυκλοφορία πεζών».
 - Τις διατάξεις του Κώδικα Οδικής Κυκλοφορίας: Ν. 2696/99 (αρ. 9 - 11 και αρ. 52) και την τροπ. αυτού: Ν. 3542/07 (αρ. 7-9 και αρ. 46).
- β. Να τηρεί τις απαιτήσεις ασφαλείας που αφορούν σε εργασίες εναπόθεσης υλικών στις οδούς, κατάληψης τμήματος οδού και πεζοδρομίου: Ν. 2696/99 (αρ. 47, 48) και η τροπ. αυτού: Ν. 3542/07 (αρ. 43, 44).
- γ. Να συντηρεί και να ελέγχει τακτικά τη λειτουργία των συστημάτων ασφαλείας και να τηρεί τις απαιτήσεις ασφαλείας των ηλεκτρικών εγκαταστάσεων, των φορητών ηλεκτρικών συσκευών, των κινητών προβολέων, των καλωδίων τροφοδοσίας, των εγκαταστάσεων φωτισμού εργοταξίου, κλπ: ΠΔ 1073/81 (αρ. 75-84), ΠΔ 305/96 (αρ. 8.δ και αρ. 12, παραρτ. IV μέρος Α, παρ. 2), Ν. 3850/10 (αρ. 31, 35).
- δ. Να προβεί στα απαραίτητα μέτρα ασφαλείας που αφορούν σε εργασίες φόρτωσης, εκφόρτωσης, αποθήκευσης, στοίβασης, ρίψης και μεταφοράς υλικών και άλλων στοιχείων: ΠΔ 216/78, ΠΔ 1073/81 (αρ. 85-91), ΚΥΑ 8243/1113/91 (αρ. 8), ΠΔ 305/96 [αρ. 8 (γ, ε, στ, ζ) και αρ. 12 παραρτ. IV μέρος Α παρ. 11 και μέρος Β τμήμα ΙΙ παρ. 4], Ν. 2696/99 (αρ. 32) και η τροπ. αυτού: Ν. 3542/07 (αρ. 30).
- ε. Να τηρεί μέτρα προστασίας των εργαζομένων που αφορούν: α) κραδασμούς: ΠΔ 176/05, β) θόρυβο: ΠΔ 85/91, ΠΔ 149/06, γ) προφυλάξεις της οσφυϊκής χώρας και της ράχης από χειρωνακτική διακίνηση φορτίων: ΠΔ397/94, δ) προστασία από φυσικούς, χημικούς και βιολογικούς παράγοντες: Ν. 3850/10 (αρ. 36-41), ΠΔ 82/10.

4.3 Μηχανήματα έργων / Εξοπλισμοί εργασίας - αποδεικτικά στοιχεία αυτών.

Οι εξοπλισμοί εργασίας χαρακτηρίζονται και κατατάσσονται ως μηχανήματα έργων ΠΔ 304/00 (αρ.2).

- α. Ο ανάδοχος οφείλει να ελέγχει τη σωστή λειτουργία και τον χειρισμό των μηχανημάτων (χωματουργικών και διακίνησης υλικών), των ανυψωτικών μηχανημάτων, των οχημάτων, των εγκαταστάσεων, των μηχανών και του λοιπού εξοπλισμού εργασίας (ζώνες ασφαλείας με μηχανισμό ανόδου και καθόδου, κυλιόμενα ικριώματα, φορητές κλίμακες, κλπ): ΠΔ 1073/81 (αρ. 17, 45-74), Ν1430/84 (αρ. 11-15), ΠΔ 31/90, ΠΔ 499/91, ΠΔ 395/94 και οι τροπ. αυτού: ΠΔ 89/99, ΠΔ 304/00 και ΠΔ 155/04, ΠΔ 105/95 (παραρτ. ΙΧ), ΠΔ 305/96 (αρ. 12 παραρτ. IV μέρος Β τμήμα ΙΙ παρ. 7 - 9), ΚΥΑ 15085/593/03, ΚΥΑ αρ.Δ13ε/4800/03, ΠΔ 57/10, Ν. 3850/10 (αρ. 34, 35).
- β. Τα μηχανήματα έργων σύμφωνα με το ΠΔ 305/96 (αρ. 12 παραρτ. IV, μέρος Β', τμήμα ΙΙ, παρ. 7.4 και 8.5) και το ΠΔ 304/00 (αρ. 2), πρέπει να συνοδεύονται από τα εξής στοιχεία:
 - (1) Πινακίδες αριθμού κυκλοφορίας
 - (2) Άδεια κυκλοφορίας
 - (3) Αποδεικτικά στοιχεία ασφάλισης.
 - (4) Αποδεικτικά πληρωμής τελών κυκλοφορίας (χρήσης)
 - (5) Άδειες χειριστών μηχανημάτων σύμφωνα με το ΠΔ 305/96 (αρ. 12, παραρτ. IV, μέρος Β', τμήμα ΙΙ, παρ. 8.1.γ και 8.2) και το ΠΔ 89/99 (παραρτ. ΙΙ, παρ. 2.1).
 - (6) Σημειώνεται ότι η άδεια χειριστού μηχανήματος συνοδεύει τον χειριστή.
 - (7) Βεβαίωση ασφαλούς λειτουργίας του εξοπλισμού εργασίας (ορθή συναρμολόγηση - εγκατάσταση, καλή λειτουργία) και αρχείο συντήρησης αυτού στο οποίο θα καταχωρούνται τα αποτελέσματα των ελέγχων σύμφωνα με το ΠΔ 89/99 (αρ. 4α παρ. 3 και 6).

- (8) Πιστοποιητικό επανελέγχου ανυψωτικού μηχανήματος, οδηγίες χρήσης, συντήρησης και αντίστοιχο βιβλίο συντήρησης και ελέγχων αυτού σύμφωνα με την ΚΥΑ 15085/593/03 (αρ. 3 και αρ. 4. παρ.7).

5. Νομοθετήματα που περιέχουν πρόσθετα απαιτούμενα μέτρα ασφάλειας και υγείας στο εργοτάξιο, τα οποία τηρούνται κατά περίπτωση, ανάλογα με το είδος των εργασιών του εκτελούμενου έργου

Ο ανάδοχος υποχρεούται να τηρεί στο εργοτάξιο, πέρα από τα προαναφερόμενα, πρόσθετα απαιτούμενα μέτρα ασφάλειας και υγείας, κατά περίπτωση, ανάλογα με το είδος των εργασιών του εκτελούμενου έργου.

Τα εν λόγω απαιτούμενα μέτρα αναφέρονται στα παρακάτω νομοθετήματα:

5.1 Κατεδαφίσεις:

N. 495/76, ΠΔ 413/77, ΠΔ 1073/81 (αρ. 18 - 33, 104), ΚΥΑ 8243/1113/91 (αρ. 7), ΥΑ 31245/93, N. 2168/93, ΠΔ 396/94 (αρ. 9 παρ. 4 παραρτ. III), Υ.Α. 3009/2/21-γ/94, Υ.Α.2254/230/Φ.6.9/94 και οι τροπ. αυτής: ΥΑ Φ.6.9/13370/1560/95 και ΥΑ Φ.6.9/25068/1183/96, ΠΔ 305/96 (αρ. 12, παραρτ. IV μέρος Β τμήμα II, παρ. 11), ΚΥΑ 3329/89 και η τροπ. αυτής: Υ.Α. Φ.28/18787/1032/00, ΠΔ 455/95 και η τροπ. αυτού ΠΔ 2/06, ΠΔ 212/06, ΥΑ 21017/84/09.

5.2 Εκσκαφές (θεμελίων, τάφρων, φρεάτων, κλπ), Αντιστηρίξεις :

N. 495/76, ΠΔ 413/77, ΠΔ 1073/81 (αρ. 2-17, 40-42), ΥΑ αρ. 3046/304/89 (αρ. 8 - ασφάλεια και αντοχή κτιρίων, παρ.4), ΚΥΑ 3329/89 και η τροπ. αυτής: ΥΑΦ.28/18787/1032/00, N. 2168/93, ΠΔ 396/94 (αρ. 9 παρ. 4 παραρτ. III), ΥΑ 3009/2/21-γ/94, ΥΑ 2254/230/Φ.6.9/94 και οι τροπ. αυτής: ΥΑ Φ.6.9/13370/1560/95 και ΥΑ Φ.6.9/25068/1183/96, ΠΔ 455/95 και η τροπ. αυτού: ΠΔ 2/06, ΠΔ 305/96 (αρ. 12, παραρτ. IV μέρος Β τμήμα II παρ. 10).

5.3 Ικριώματα και κλίμακες, Οδοί κυκλοφορίας - ζώνες κινδύνου, Εργασίες σε ύψος, Εργασίες σε στέγες.

ΠΔ 778/80, ΠΔ 1073/81 (αρ. 34 - 44), N. 1430/84 (αρ. 7 - 10), ΚΥΑ 16440/Φ.10.4/445/93, ΠΔ 396/94 (αρ. 9 παρ. 4 παραρτ. III), ΠΔ 155/04, ΠΔ 305/96 (αρ. 12, παραρτ. IV μέρος Α παρ. 1, 10 και μέρος Β τμήμα II παρ. 4 - 6,14).

5.4 Εργασίες συγκόλλησης, οξυγονοκοπής & λοιπές θερμές εργασίες

ΠΔ 95/78, ΠΔ 1073/81 (αρ. 96, 99, 104, 105), ΠΔ 70/90 (αρ. 15), ΠΔ 396/94 (αρ. 9 παρ. 4 παραρτ. III), Πυροσβεστική Διάταξη 7 Απόφ. 7568 Φ.700.1/96, ΚΥΑ αρ. οικ.16289/330/99.

5.5 Κατασκευή δομικών έργων (κτίρια, γέφυρες, τοίχοι αντιστήριξης, δεξαμενές, κλπ)

ΠΔ 778/80, ΠΔ 1073/81 (αρ. 26 - 33, αρ. 98), ΥΑ 3046/304/89, ΠΔ 396/94 (αρ. 9 παρ. 4 παραρτ. III), ΠΔ 305/96 (αρ. 12 παραρτ. IV μέρος Β τμήμα II παρ. 12).

5.6 Προετοιμασία και διάνοιξη σήραγγων και λοιπών υπογείων έργων

Σήραγγες κυκλοφορίας οχημάτων, αρδευτικές σήραγγες, υπόγειοι σταθμοί παραγωγής ενέργειας και εργασίες που εκτελούνται στα υπόγεια στεγασμένα τμήματα των οικοδομικών ή άλλης φύσης έργων και σε στάθμη χαμηλότερη των 6.00 μ. κάτω από την επιφάνεια της γης) N. 495/76, ΠΔ 413/77, ΠΔ 225/89, ΚΥΑ 3329/89 και η τροπ. αυτής: ΥΑΦ.28/18787/1032/00, N. 2168/93, ΠΔ 396/94 (αρ. 9 παρ. 4 παραρτ. III), ΥΑ 2254/230/Φ.6.9/94 και οι τροπ. αυτής: ΥΑ Φ.6.9/13370/1560/95 και ΥΑ Φ.6.9/25068/1183/96, ΥΑ 3009/2/21-γ/94, ΠΔ 455/95 και η τροπ. αυτού: ΠΔ 2/06, ΠΔ 305/96 (αρ. 12 παραρτ. IV μέρος Β τμήμα II παρ. 10).

5.7 Καταδυτικές εργασίες σε Λιμενικά έργα

Υποθαλάσσιες εκσκαφές, διαμόρφωση πυθμένα θαλάσσης, κατασκευή προβλήτας κλπ με χρήση πλωτών ναυπηγημάτων και καταδυτικού συνεργείου.) ΠΔ 1073/81 (αρ. 100), N 1430/84 (αρ. 17), ΠΔ 396/94 (αρ. 9 παρ. 4 παραρτ. III), ΥΑ 3131.1/20/95/95, ΠΔ 305/96 (αρ. 12, παραρτ. IV μέρος Β τμήμα II παρ.8.3 και παρ.13.

6. Ακολουθεί στο παράρτημα 1 κατάλογος με τα νομοθετήματα και τις κανονιστικές διατάξεις που περιλαμβάνουν τα απαιτούμενα μέτρα ασφάλειας και υγείας στο εργοτάξιο.

Άρθρο 47^ο

ΑΣΦΑΛΙΣΕΙΣ ΠΡΟΣΩΠΙΚΟΥ - ΑΤΥΧΗΜΑΤΩΝ

Ο Ανάδοχος υποχρεούται με την εγκατάστασή του στο έργο να ασφαλίσει αφενός το έργο «κατά παντός κινδύνου» για το σύνολο της αξίας του και αφετέρου τα πάσης φύσεως υλικά, για το χρονικό διάστημα από την παραλαβή μέχρι την ενσωμάτωσή τους στο έργο. Ο Ανάδοχος υποχρεούται με την εγκατάστασή του στο έργο να το ασφαλίσει έναντι παντός κινδύνου, ζημίας και ατυχήματος που θα προκληθεί τόσο στο προσωπικό του, όσο και στο προσωπικό του Δήμου Νέας Προποντίδας και σε τρίτους για σωματικές και υλικές βλάβες.

Επίσης, είναι υποχρεωμένος να ασφαλίσει τα οχήματα που θα χρησιμοποιούνται στο έργο σύμφωνα με την ισχύουσα νομοθεσία.

Ο Ανάδοχος υποχρεούται να ασφαρίζει όλο το προσωπικό που απασχολεί στο ΙΚΑ- ΕΤΑΜ επί ποινή έκπτωσης. Σε περίπτωση που οποιοσδήποτε εργαζόμενος στο έργο δεν υπάγεται στις περί ΙΚΑ διατάξεις, ο Ανάδοχος υποχρεούται να τον ασφαλίσει στον οικείο ασφαλιστικό φορέα (ΤΣΜΕΔΕ, ΤΕΒΕ, κλπ) ή σε αναγνωρισμένη από το κράτος ασφαλιστική εταιρεία.

Άρθρο 47Α

Ασφάλιση εργασιών και εξοπλισμού του Αναδόχου

Ελάχιστη κάλυψη ασφάλισης του έργου «κατά παντός κινδύνου»

- Ο Ανάδοχος υποχρεούται να ασφαλίσει πλήρως και «κατά παντός κινδύνου» και σύμφωνα με τους όρους των συμβατικών τευχών, την Ελληνική και Κοινοτική νομοθεσία, για το συμβατικό τμήμα του έργου συμπεριλαμβανομένων των τυχόν αναπροσαρμογών αυτού (θετικών ή αρνητικών). Ο Ανάδοχος δεν δικαιούται, για οποιαδήποτε περίπτωση, να διεκδικήσει από τον ΚτΕ αποζημίωση για τυχόν ζημιά που θα προκύψει στο έργο, ακόμη και για περίπτωση ανωτέρας βίας.
- Ο Ανάδοχος υποχρεούται να ζητά από τους ασφαλιστές του, κατά τακτά χρονικά διαστήματα, την αναπροσαρμογή του ύψους της ασφαλιστικής κάλυψης, σύμφωνα με το πραγματικό συμβατικό τμήμα του έργου.
- Η ασφαλιστική κάλυψη παρέχεται έναντι οποιασδήποτε απώλειας, ζημίας ή καταστροφής, μερικής ή ολικής, που οφείλεται ή προκαλείται από οποιοδήποτε λόγο ή αιτία, τυχαία περιστατικά, αιφνίδια γεγονότα, φυσικά φαινόμενα, αμέλεια / σφάλμα / παράλειψη ή λάθος της μελέτης απ' οποιοδήποτε και αν προέρχεται ή/και κατασκευή, ελαττωματικά ενσωματωμένα υλικά, κακοτεχνία / λανθασμένη εργασία, πλημμελή / ελλιπή συντήρηση κλπ. Επίσης η ασφαλιστική κάλυψη θα παρέχεται για:
 - βλάβες / καταστροφές που προέρχονται από δυσμενείς καιρικές συνθήκες έστω και εξαιρετικά σπάνιας εμφάνισης.
 - βλάβες / καταστροφές από σεισμούς και άλλα συναφή με το έργο ατυχήματα και ζημιογόνα συμβάντα.
- Όμοια θα παρέχεται ασφαλιστική κάλυψη για τα κάθε φύσης υλικά από την παραλαβή τους μέχρι την ενσωμάτωσή τους στο έργο.
- Στην ασφαλιστική σύμβαση θα περιλαμβάνεται όρος ότι οι ασφαλιστές παραιτούνται του δικαιώματος της υποασφάλισης.
- Επίσης με το ίδιο ασφαλιστήριο θα ασφαρίζονται «κατά παντός κινδύνου» και οι μόνιμες ή/και προσωρινές εργοταξιακές εγκαταστάσεις του Αναδόχου, καθώς επίσης και ο εν γένει μηχανικός εξοπλισμός, που θα χρησιμοποιηθεί για την κατασκευή του έργου.
- Η διάρκεια της ασφάλισης αρχίζει με την υπογραφή της σύμβασης και λήγει με το πέρας της υποχρεωτικής συντήρησης του έργου από τον Ανάδοχο. Για τους δέκα πέντε (15) μήνες της περιόδου συντήρησης θα καλύπτονται ζημιές κτλ. στο έργο, των οποίων το αίτιο ανάγεται είτε στην περίοδο κατασκευής είτε προκαλούνται από τον ίδιο τον Ανάδοχο στα πλαίσια των συμβατικών εργασιών συντήρησης.

Ασφάλιση Κυρίου Μηχανικού Εξοπλισμού:

- Με το ίδιο ως άνω ασφαλιστήριο «κατά παντός κινδύνου» θα καλύπτεται και ο βασικός ή εξειδικευμένος μηχανικός εξοπλισμός, ο οποίος θα χρησιμοποιηθεί στην κατασκευή του έργου.
- Στο ασφαλιστήριο θα επισυνάπτεται η σχετική κατάσταση με τα χαρακτηριστικά και την ταυτότητα των αντίστοιχων μηχανημάτων. Η συγκεκριμένη ασφαλιστική κάλυψη θα παρέχεται για αξίες αντικατάστασης των μηχανημάτων με καινούργια, αντίστοιχου τύπου ή τουλάχιστον ίδιας δυναμικότητας.
- Ο μηχανικός εξοπλισμός θα είναι ασφαλισμένος έναντι οποιασδήποτε απώλειας ή ζημιάς (εξαιρουμένων των ίδιων εσωτερικής φύσης μηχανικών / ηλεκτρολογικών / ηλεκτρονικών κτλ. βλαβών), που οφείλονται ή προκαλούνται από ανωτέρα βία, ανθρώπινο λάθος ή/και τυχαία περιστατικά.
- Ο Ανάδοχος δεν δικαιούται, για οποιαδήποτε περίπτωση, να διεκδικήσει από τον ΚΤΕ αποζημίωση για τυχόν ζημιά ή ολική απώλεια μηχανήματος κτλ. ακόμη και για περίπτωση ανωτέρας βίας.
- Η ασφάλιση των μηχανημάτων θα καλύπτει και τη μετακίνηση, τη μεταφορά και τους τυχαίους ελιγμούς όλων των μηχανημάτων προς και από την περιοχή του έργου.

Άρθρο 48^ο

ΓΕΝΙΚΟΙ ΟΡΟΙ ΑΣΦΑΛΙΣΗΣ

Κατά τη σύναψη των παραπάνω ασφαλίσεων, ο Ανάδοχος πρέπει να συμμορφώνεται και να λαμβάνει υπ' όψη τις διατάξεις των Νόμων, Νομοθετικών Διαταγμάτων, Κανονισμών κλπ, που ισχύουν και έχουν εφαρμογή στην Ελλάδα (π.χ. Ν.Δ. 400/70, Ν. 489/76, Ν. 1256/82, Ν. 4412/2016 κλπ).

Ο Ανάδοχος πρέπει να συμμορφώνεται με τους όρους των ασφαλιστηρίων. Οι παρεχόμενες ασφαλιστικές καλύψεις, οι οικονομικοί και ασφαλιστικοί όροι, οι εξαιρέσεις, απαλλαγές κλπ. υπόκεινται σε κάθε περίπτωση σε τελική έγκριση από τον Εργοδότη.

Οι ανωτέρω ασφαλίσεις δεν απαλλάσσουν ή περιορίζουν κατά κανένα τρόπο τις υποχρεώσεις και ευθύνες του Αναδόχου, που απορρέουν από την Σύμβαση, ιδιαίτερα σε ότι αφορά τις προβλεπόμενες από τα σχετικά ασφαλιστήρια συμβόλαια εξαιρέσεις, εκπτώσεις, προνόμια, περιορισμούς κλπ. και ο Ανάδοχος παραμένει αποκλειστικά υπεύθυνος για την αποκατάσταση ζημιών σε πρόσωπα και πράγματα πέρα από τα ποσά κάλυψης των ασφαλιστηρίων.

Ο ανάδοχος υπέχει την πλήρη και αποκλειστική ευθύνη για κάθε ζημία που προκαλείται προς οιονδήποτε από την παράβαση των παραπάνω υποχρεώσεων, ευθυνόμενος, εκτός άλλων, και για την καταβολή των σχετικών αποζημιώσεων (παρ.9 άρθρου 138 Ν.4412/2016).

Σε περίπτωση που ο Ανάδοχος παραλείψει ή αμελήσει να συμμορφωθεί με τις παραπάνω ασφαλιστικές υποχρεώσεις του ή οι ασφαλίσεις που συνομολογήσει κριθούν μη ικανοποιητικές από τον Εργοδότη, ο Εργοδότης δικαιούται να συνάψει τα ανωτέρω ασφαλιστήρια με ασφαλιστική εταιρεία της προτίμησής του, στο όνομα και με δαπάνες του Αναδόχου, ενεργών με ανέκκλητη εντολή και για λογαριασμό του ως πληρεξούσιος και να παρακρατήσει (έντοκα με τον νόμιμο τόκο υπερημερίας) το ποσό των ασφαλίσεων είτε από το λαβείν, είτε με κατάπτωση ανάλογου ποσού από την εγγυητική επιστολή καλής εκτέλεσης του Αναδόχου.

Επίσης, σε περίπτωση που ο Ανάδοχος αμελεί ή δυστροπεί να καταβάλει στους ασφαλιστές τα οφειλόμενα ποσά των ασφαλιστρών, ο Εργοδότης, για να αποφύγει ενδεχόμενη ακύρωσή του ή των ασφαλιστρών, δικαιούται να καταβάλει τα ασφάλιστρα στους ασφαλιστές για λογαριασμό του Αναδόχου και να τα παρακρατήσει από το λαβείν του, σύμφωνα με τα προηγούμενα.

Ο Εργοδότης επιφυλάσσει σε αυτόν το δικαίωμα να παρακρατεί από το λαβείν κλπ. του Αναδόχου κάθε ποσό, που δεν είναι δυνατό να εισπραχθεί από τους ασφαλιστές, λόγω εξαιρέσεων, απαλλαγών κλπ., σύμφωνα με τους όρους των εν λόγω ασφαλιστηρίων.

Σε περίπτωση που η ασφαλιστική εταιρεία, με την οποία ο Ανάδοχος συνομολόγησε τις παραπάνω ασφαλίσεις, παραλείψει ή αρνηθεί να εξοφλήσει (μερικά ή ολικά) οποιαδήποτε ζημιά για οποιονδήποτε λόγο ή αιτία, ο Ανάδοχος έχει την αποκλειστική ευθύνη για την αποκατάσταση της μη εξοφλημένης ζημιάς ή βλάβης κλπ. Ο Εργοδότης δικαιούται να παρακρατήσει από οποιονδήποτε λογαριασμό του Αναδόχου ή από οποιαδήποτε φύσης εγγυήσή του, τα ποσά που κατά την κρίση του απαιτούνται για την αποκατάσταση της εν λόγω ζημιάς ή βλάβης.

Άρθρο 49^ο**ΕΛΕΓΧΟΣ - ΔΟΚΙΜΕΣ ΥΛΙΚΩΝ**

Ο Ανάδοχος έχει την υποχρέωση να γνωστοποιήσει στον Εργοδότη τις πηγές των υλικών που θα χρησιμοποιήσει για την κατασκευή του έργου. Πριν από τη χρήση ή την ενσωμάτωση κάποιου υλικού, θα πρέπει να υποβάλλεται στην επιβλέπουσα Υπηρεσία δείγμα για έγκριση. Η Υπηρεσία έχει το δικαίωμα να απορρίψει υλικά που θα χρησιμοποιηθούν χωρίς την έγκρισή της και να αξιώσει την απομάκρυνσή τους από το έργο. Η έγκριση της Υπηρεσίας πάντως για την τοποθέτηση κάποιου υλικού, δεν απαλλάσσει τον Ανάδοχο από την ευθύνη του για την ποιότητα και την αποτελεσματικότητα του έργου ή τμήματος αυτού.

Όλα τα υλικά που θα χρησιμοποιηθούν στο έργο θα μπορεί να υπόκεινται σε επιθεώρηση, εξέταση και δοκιμή οποιαδήποτε στιγμή κατά την κρίση της επιβλέπουσας Υπηρεσίας. Ο Ανάδοχος θα πρέπει όταν του ζητείται, να παραδίδει δείγματα των υλικών για εξέταση σε αναγνωρισμένο εργαστήριο εγκεκριμένο από την Υπηρεσία και να καταβάλλει τις δαπάνες των εργαστηριακών ελέγχων.

Άρθρο 50^ο**ΕΛΕΓΧΟΣ - ΔΟΚΙΜΕΣ ΚΑΤΑΣΚΕΥΩΝ**

Ο ανάδοχος του έργου είναι υποχρεωμένος να εκτελεί με δική του ευθύνη και δικές του δαπάνες τις εργαστηριακές δοκιμές που απαιτούνται βάσει των ΕΤΕΠ, σε διαπιστευμένα και αναγνωρισμένα εργαστήρια σύμφωνα με την κείμενη νομοθεσία.

Οι παραπάνω έλεγχοι αφορούν στην περίοδο της κανονικής παραγωγής και εκτέλεσης των έργων και όχι στην περίοδο των προπαρασκευαστικών εργασιών, οπότε οι πολλαπλές δοκιμές που θα εκτελούνται για τη ρύθμιση της παραγωγής, δεν θα υπολογίζονται στον ελάχιστο απαιτούμενο αριθμό δοκιμών που προαναφέρθηκε.

Τα αποτελέσματα των παραπάνω δοκιμών θα υποβάλλονται στην επιβλέπουσα υπηρεσία άμεσα από τη λήψη τους, γιατί διαφορετικά δεν θα λαμβάνονται υπόψη.

Οι εργαστηριακές δοκιμές του αναδόχου θα καταχωρούνται καθημερινά και με κάθε λεπτομέρεια στο ημερολόγιο του έργου, σε ιδιαίτερη ξεχωριστή σελίδα.

Η υπηρεσία μπορεί κατά την κρίση της, να διατάξει τον ανάδοχο να τηρεί για ένα μήνα αντιδείγματα για το σύνολο ή και για μέρος των εργαστηριακών δοκιμών που ο ίδιος εκτελεί.

Ο ανάδοχος είναι υποχρεωμένος να συντάξει και να ενημερώνει ανελλιπώς σε όλη τη διάρκεια του έργου κατάλληλο διάγραμμα, στο οποίο θα σημειώνεται η ακριβής θέση στο έργο των δοκιμών που θα λαμβάνονται.

Το διάγραμμα αυτό θα είναι αναρτημένο σε εμφανή θέση του γραφείου του εργοταξίου.

Τονίζεται ιδιαίτερα ότι, ο ανάδοχος είναι υποχρεωμένος, με δικές του δαπάνες να διενεργεί συστηματικό έλεγχο των υλικών λατομείου, στη διάρκεια της παραγωγής τους, ώστε να εξασφαλίζεται η ποιότητα, η ομοιογένεια και η καταλληλότητα τους πριν την ενσωμάτωση.

Οι δοκιμές (Έλεγχοι) που θα πραγματοποιούνται, μαζί με τα ακριβή στοιχεία των θέσεων από τις οποίες θα λαμβάνονται τα αντίστοιχα δείγματα, (αριθμός δείγματος, ημέρα και θέση δειγματοληψίας, είδος δοκιμής που έγινε και το αντίστοιχο αποτέλεσμα) θα πρέπει να καταγράφονται σε ιδιαίτερο πίνακα.

Ο πίνακας αυτός (Αρχείο Ελέγχων) θα συνοδεύει τις πιστοποιήσεις, τις τμηματικές προσωρινές επιμετρήσεις, την τελική καταμέτρηση του έργου, (Πρωτόκολλο Προσωρινής Παραλαβής) ως αναπόσπαστο μέρος τους.

Τόσο στη δειγματοληψία όσο και στις εργαστηριακές δοκιμές πρέπει να παρίστανται εκπρόσωποι της Υπηρεσίας και του αναδόχου.

Κατά την σύνταξη των τμηματικών προσωρινών επιμετρήσεων, θα ελέγχεται η αναλογία μεταξύ των ποσοτήτων των διαφόρων εργασιών που θα περιλαμβάνονται και των αντίστοιχων αναγκαίων δοκιμών. Εάν από τη σύγκριση αυτή προκύψει ότι ο αριθμός των δοκιμών που έχουν πραγματοποιηθεί είναι μικρότερος από αυτόν που έχει καθορισθεί ως αναγκαίος σύμφωνα με τα προαναφερθέντα, θα επιβάλλεται στον ανάδοχο ποινική ρήτρα ύψους εκατό πενήντα (150) Ε για κάθε δεκάδα δοκιμών που θα λείπουν.

Η ποινική ρήτρα θα παρακρατείται με βάση σχετική απόφαση του προϊστάμενου της επιβλέπουσας υπηρεσίας και θα εκπίπτει από τους λογαριασμούς του αναδόχου.

Η Δ/νουσα Υπηρεσία έχει τη δυνατότητα να προβεί σε περαιτέρω ελέγχους και δοκιμές των κατασκευών σε διαπιστευμένα και αναγνωρισμένα εργαστήρια της επιλογής της με δαπάνες του Αναδόχου, όποτε κρίνει ότι είναι απαραίτητο.

Άρθρο 51^ο

ΕΛΕΓΧΟΣ - ΔΟΚΙΜΕΣ ΕΞΟΠΛΙΣΜΟΥ

Για την έγκριση της προμήθειας και της εγκατάστασης του μηχανολογικού εξοπλισμού, θα πρέπει να προσκομίζονται εγκαίρως στην Υπηρεσία τα τεχνικά φυλλάδια του κατασκευαστή και τα σχετικά πιστοποιητικά ποιότητας, ώστε να ελέγχεται εάν ο εξοπλισμός είναι σύμφωνος με τα οριζόμενα στις Τεχνικές Προδιαγραφές.

Ο εξοπλισμός που θα τοποθετείται θα είναι απόλυτα καινούργιος, αποκλεισμένων εντελώς των ανακατασκευασμένων συστημάτων.

Οι δοκιμές καλής λειτουργίας του ηλεκτρομηχανολογικού εξοπλισμού συνίστανται ενδεικτικά και όχι περιοριστικά στους ακόλουθους ελέγχους:

1. Διαδοχικές εκκινήσεις αντλιών και κινητήρων στις επιτρεπόμενες συχνότητες εκκίνησης.
2. Κραδασμοί κατά τη λειτουργία των διαφόρων μηχανισμών.
3. Στάθμη θορύβου των μηχανημάτων σε πλήρη λειτουργία.
4. Διαρροές λιπαντικών.

Ομαλή λειτουργία και αποτελεσματικότητα του επιμέρους εξοπλισμού.

Άρθρο 52^ο

ΣΚΥΡΟΔΕΜΑΤΑ

Κατά την εκτέλεση των κατασκευών από σκυρόδεμα οποιαδήποτε κατηγορίας, ο ανάδοχος είναι υποχρεωμένος να συμμορφώνεται πλήρως με τις διατάξεις του Κανονισμού Τεχνολογίας Σκυροδέματος ΚΤΣ 2016 (ΦΕΚ 1561/Β/2-6-2016), όπως ισχύει με το ΦΕΚ 4007/Β/14-12-2016, και τις παραμένουσες σε ισχύ διατάξεις του Β.Δ. της 18-2-54 "περί κανονισμών δια την μελέτη και εκτέλεση οικοδομικών έργων εξοπλισμένου σκυροδέματος (ΦΕΚ 160/Α/54).

Η συμπύκνωση του σκυροδέματος πρέπει να γίνεται με δονητή, είτε εσωτερικά είτε εξωτερικά (κεφ. Δ4 του ΚΤΣ-2016), χωρίς ιδιαίτερη αποζημίωση του αναδόχου λόγω χρήσεως δονητών, η οποία θεωρείται ότι περιλαμβάνεται στις συμβατικές τιμές μονάδας εργασιών και στα κατ' αποκοπήν τιμήματα του έργου. Επίσης περιλαμβάνεται στις υποχρεώσεις του αναδόχου που δεν αποζημιώνονται ιδιαίτερα, και η Συντήρηση του σκυροδέματος, σύμφωνα με το κεφ. Δ5 του ΚΤΣ-2016.

Για τον έλεγχο του σκυροδέματος στο έργο και τους επανελέγχους, ισχύουν τα αναφερόμενα στο κεφ. Γ του ΚΤΣ-2016.

Η σχετική δειγματοληψία θα πραγματοποιείται με την παρουσία και τις οδηγίες της επίβλεψης

Οι κάθε είδους δαπάνες ελέγχων και επανελέγχων του σκυροδέματος, βαρύνουν τον ανάδοχο του έργου.

Πέρα από αυτό τον έλεγχο η επίβλεψη έχει το δικαίωμα να ελέγξει την κάθιση για οποιαδήποτε ανάμιγμα ή φορτίο σκυροδέματος. Γι αυτό ο ανάδοχος έχει την υποχρέωση να έχει στη διάθεση της επίβλεψης μια έτοιμη σχετική συσκευή (κώνος του ABRAMS), χωρίς αξίωση πρόσθετης αποζημίωσης.

Σε περίπτωση διαπίστωσης μειωμένης αντοχής μιας παρτίδας σκυροδέματος, σε βαθμό επουσιώδη, τότε το ποσοστό μείωσης της αντίστοιχης αμοιβής του αναδόχου, ορίζεται ίσο προς το διπλάσιο του ποσοστού μείωσης της συμβατικής αντοχής. Σ' αυτή την περίπτωση, νέα συμβατική αντοχή θα είναι ο μέσος όρος των συμβατικών αντοχών που προέρχονται από τον τελευταίο έλεγχο ποιότητας σκυροδέματος της παρτίδας.

Άρθρο 53^ο

ΕΚΣΚΑΦΕΣ ΤΑΦΡΩΝ

Οι διατομές εκσκαφών τάφρων των αγωγών ορίζονται στις αντίστοιχες τεχνικές προδιαγραφές και εγκυκλίους της νομοθεσίας. Σε καμία περίπτωση δεν πρέπει να γίνει υπέρβαση του μέσου πλάτους εκσκαφών. Υπερβάσεις στα βάθη απαιτούν έγκριση της Υπηρεσίας επίβλεψης.

Όταν οι εκσκαφές εκτελούνται χωρίς μηχανικά μέσα και το βάθος δεν υπερβαίνει τα 1,2m, τότε το πλάτος εκσκαφής θα περιορισθεί σε 0,8m.

Άρθρο 54^ο**ΑΝΤΙΜΕΤΩΠΙΣΗ ΕΠΙΦΑΝΕΙΑΚΩΝ ΚΑΙ ΥΠΟΓΕΙΩΝ ΝΕΡΩΝ**

Ο Ανάδοχος υποχρεούται να απομακρύνει τα νερά από τις θέσεις εργασίας σε όλες τις φάσεις της κατασκευής (εκσκαφή, εξυγίανση, σκυροδέτηση, τοποθέτηση σωλήνων κλπ). Η απομάκρυνση των νερών θα γίνει με αντλήσεις και προσωρινά έργα είτε παράλληλα προς τον άξονα των σκαμμάτων είτε εγκάρσια. Η διαδικασία απομάκρυνσης των νερών μπορεί να περιλαμβάνει κατασκευή αναχωμάτων, εκσκαφές, τοποθέτηση σωλήνων, συμπληρωματικές αντλήσεις ανάντη της θέσης εργασίας και οποιαδήποτε άλλη εργασία κριθεί κατάλληλη για την αντιμετώπιση του προβλήματος κατά περίπτωση. Για την κατασκευή και καθαίρεση των προσωρινών έργων εκτροπής των νερών δεν καταβάλλεται ιδιαίτερη αποζημίωση στον Ανάδοχο, διότι η δαπάνη αυτή περιλαμβάνεται στις τιμές εκσκαφής.

Ακολουθεί κατάλογος με τα νομοθετήματα και τις κανονιστικές διατάξεις που περιλαμβάνουν τα απαιτούμενα μέτρα ασφάλειας και υγείας στο εργοτάξιο.

Άρθρο 55^ο**ΔΙΑΦΟΡΑ ΘΕΜΑΤΑ**

Η υπό του αναδόχου υποβολή προσφοράς και υπογραφή της Σύμβασης Εργολαβίας υπέχει την έννοια της ρητής και ανεπιφύλακτης δήλωσης ότι παραιτείται κάθε δικαιώματος του από το Άρθρο 388 του Αστικού Κώδικα για μερική ή ολική λύση της Σύμβασης ή τροποποίηση των υποχρεώσεων, που ανέλαβε με αυτήν, σε περίπτωση έκτακτης ή απρόβλεπτης μεταβολής των περιστατικών στα οποία στηρίχθηκε, ακόμα και εάν από την μεταβολή αυτή, ή εκτέλεση του έργου έγινε τυχόν επαχθής για τον ανάδοχο.

Όλα τα Συμβατικά Στοιχεία αποτελούν ιδιοκτησία του εργοδότη και για το λόγο αυτό δεν επιτρέπεται η χρησιμοποίησή τους από οποιονδήποτε λάβει μέρος στο διαγωνισμό ή από τον ανάδοχο σε οποιοδήποτε άλλο έργο.

N. ΜΟΥΔΑΝΙΑ, 19/01/2023

ΣΥΝΤΑΧΘΗΚΕ

ΘΕΩΡΗΘΗΚΕ

Ο Προϊστάμενος της ΔΤΥ

**Ιωάννης Μπεκιάρης
Πολιτικός Μηχανικός Π.Ε.**

**Παναγιώτα Θερगीου
Ηλεκτρολόγος Μηχανικός Π.Ε.**

**Ιωάννης Ελευθερούδης
Πολιτικός Μηχανικός Π.Ε.**

ΠΑΡΑΡΤΗΜΑ 1

ΚΑΤΑΛΟΓΟΣ ΝΟΜΟΘΕΤΗΜΑΤΩΝ ΚΑΙ ΚΑΝΟΝΙΣΤΙΚΩΝ ΔΙΑΤΑΞΕΩΝ:
«ΑΠΑΙΤΟΥΜΕΝΑ ΜΕΤΡΑ ΑΣΦΑΛΕΙΑΣ ΚΑΙ ΥΓΕΙΑΣ ΣΤΟ ΕΡΓΟΤΑΞΙΟ»

| | | | |
|---------------------|--------------|---------------------------|------------------|
| Α. ΝΟΜΟΙ | | Γ. ΥΠΟΥΡΓΙΚΕΣ | ΑΠΟΦΑΣΕΙΣ |
| N. 495/76 | ΦΕΚ 337/Α/76 | ΥΑ 130646/84 | ΦΕΚ 154/Β/84 |
| N. 1396/83 | ΦΕΚ 126/Α/83 | ΚΥΑ 3329/89 | ΦΕΚ 132/Β/89 |
| N. 1430/84 | ΦΕΚ 49/Α/84 | ΚΥΑ 8243/1113/91 | ΦΕΚ 138/Β/91 |
| N. 2168/ 93 | ΦΕΚ 147/Α/93 | ΚΥΑ αρ.οικ.Β.4373/1205/93 | ΦΕΚ 187/Β/93 |
| N. 2696/99 | ΦΕΚ 57/Α/99 | 3 | ΦΕΚ 765/Β/93 |
| N. 3542/07 | ΦΕΚ 50/Α/07 | ΚΥΑ 16440/Φ.10.4/445/93 | ΦΕΚ 450/Β/94 |
| N. 3669/08 | ΦΕΚ 116/Α/08 | ΚΥΑ αρ. 8881/94 | ΦΕΚ 451/Β/93 |
| N. 3850/10 | ΦΕΚ 84/Α/10 | ΥΑ αρ.οικ. 31245/93 | ΦΕΚ 301/Β/94 |
| N. 4030/12 | ΦΕΚ 249/Α/12 | ΥΑ 3009/2/21-γ/94 | ΦΕΚ 73/Β/94 |
| Β. ΠΡΟΕΔΡΙΚΑ | | ΥΑ 2254/230/Φ.6.9/94 | ΦΕΚ 978/Β/95 |
| ΔΙΑΤΑΓΜΑΤΑ | | ΥΑ 3131.1/20/95/95 | ΦΕΚ 677/Β/95 |
| Π. Δ. 413/77 | ΦΕΚ 128/Α/77 | ΥΑ Φ.6.9/13370/1560/95 | ΦΕΚ 1035/Β/96 |
| Π. Δ. 95/78 | ΦΕΚ 20/Α/78 | ΥΑ Φ6.9/25068/1183/96 | ΦΕΚ 113/Β/97 |
| Π. Δ. 216/78 | ΦΕΚ 47/Α/78 | Υ.Α αρ. οικ.Β.5261/190/97 | ΦΕΚ 987/Β/99 |
| Π. Δ. 778/80 | ΦΕΚ 193/Α/80 | ΚΥΑ αρ. οικ.16289/330/99 | ΦΕΚ 1186/Β/03 |
| Π. Δ. 1073/81 | ΦΕΚ 260/Α/81 | ΚΥΑ αρ.οικ.15085/593/03 | ΦΕΚ 708/Β/03 |
| Π. Δ. 225/89 | ΦΕΚ 106/Α/89 | ΚΥΑ αρ. Δ13ε/4800/03 | ΦΕΚ 420/Β/11 |
| Π. Δ. 31/90 | ΦΕΚ 31/Α/90 | ΚΥΑ αρ.6952/11 | ΦΕΚ 59/Δ/89 |
| Π. Δ. 70/90 | ΦΕΚ 31/Α/90 | ΥΑ 3046/304/89 | ΦΕΚ 1035/Β/00 |
| Π. Δ. 85/91 | ΦΕΚ 38/Α/91 | ΥΑ Φ.28/18787/1032/00 | ΦΕΚ 1176/Β/00 |
| Π. Δ. 499/91 | ΦΕΚ 180/Α/91 | ΥΑ αρ. οικ. 433/2000 | ΦΕΚ 686/Β/01 |
| Π. Δ. 305/96 | ΦΕΚ 220/Α/94 | ΥΑ ΔΕΕΠΠ/οικ/85/01 | ΦΕΚ 266/Β/01 |
| Π. Δ. 89/99 | ΦΕΚ 220/Α/94 | ΥΑ ΔΙΠΑΔ/οικ/177/01 | ΦΕΚ 16/Β/03 |
| Π. Δ. 304/00 | ΦΕΚ 221/Α/94 | ΥΑ ΔΙΠΑΔ/οικ/889/02 | ΦΕΚ 905/Β/11 |
| Π. Δ. 155/04 | ΦΕΚ 67/Α/95 | ΥΑ ΔΜΕΟ/Ο/613/11 | ΦΕΚ 1287/Β/09 |
| Π. Δ. 176/05 | ΦΕΚ 268/Α/95 | ΥΑ 21017/84/09 | |
| Π. Δ. 149/06 | ΦΕΚ 212/Α/96 | Πυροσβεστική διάταξη 7, | ΦΕΚ 155/Β/96 |
| Π. Δ. 2/06 | ΦΕΚ 94/Α/99 | Απόφ. 7568.Φ.700.1/96 | |
| Π. Δ. 212/06 | ΦΕΚ 241/Α/00 | | |
| Π. Δ. 82/10 | ΦΕΚ 121/Α/04 | Δ. ΕΓΚΥΚΛΙΟΙ | ΑΡ.ΠΡΩΤ.ΔΕΕΠ |
| Π. Δ. 57/10 | ΦΕΚ 227/Α/05 | ΕΓΚΥΚΛΙΟΣ 27/03 | Π/208/12-9-03 |
| Π. Δ. 395/94 | ΦΕΚ 159/Α/06 | | ΑΡ.ΠΡΩΤ.ΔΙΠΑΔ/ |
| Π. Δ. 396/94 | ΦΕΚ 268/Α/06 | ΕΓΚΥΚΛΙΟΣ 6/08 | οικ/215/31-3-08 |
| Π. Δ. 397/94 | ΦΕΚ 212/Α/06 | | ΑΡ.ΠΡ. 10201/12 |
| Π. Δ. 105/95 | ΦΕΚ 145/Α/10 | ΕΓΚΥΚΛΙΟΣ Σ.ΕΠ.Ε | ΑΔΑ:Β4Λ1Λ-ΚΦΖ |
| Π. Δ. 455/95 | ΦΕΚ 97/Α/10 | | |



ΕΛΛΗΝΙΚΗ ΔΗΜΟΚΡΑΤΙΑ
ΝΟΜΟΣ ΧΑΛΚΙΔΙΚΗΣ
ΔΗΜΟΣ ΝΕΑΣ ΠΡΟΠΟΝΤΙΔΑΣ
Δ/ΝΣΗ ΤΕΧΝΙΚΩΝ ΥΠΗΡΕΣΙΩΝ

Πράξη: ΑΝΑΠΛΑΣΗ ΠΑΡΑΛΙΑΚΗΣ ΖΩΝΗΣ
ΔΗΜΟΥ ΝΕΑΣ ΠΡΟΠΟΝΤΙΔΑΣ
Έργο: Ανάπλαση παραλιακής ζώνης Δήμου
Νέας Προποντίδας

Αρ. Μελέτης: 5/2022
Προϋπολογισμός: 6.000.000,00€ (με Φ.Π.Α. 24%)
Χρηματοδότηση: ΤΑΜΕΙΟ ΑΝΑΚΑΜΨΗΣ και
ΑΝΘΕΚΤΙΚΟΤΗΤΑΣ
Πυλώνας Ανάκαμψης 1 «Πράσινη Μετάβαση»
Άξονας Προτεραιότητας 1.2 «Ενεργειακή
αναβάθμιση του κτιριακού αποθέματος της
χώρας»
Δράση «Παρεμβάσεις σε αστικές περιοχές και
στο κτιριακό απόθεμα» - ID 16873
& ΙΔΙΟΙ ΠΟΡΟΙ
CPV: 45112700-2

ΤΕΥΧΗ ΔΗΜΟΠΡΑΤΗΣΗΣ

ΤΕΧΝΙΚΗ ΠΕΡΙΓΡΑΦΗ

ΙΑΝΟΥΑΡΙΟΣ 2023



Ελλάδα 2.0
ΕΘΝΙΚΟ ΣΧΕΔΙΟ ΑΝΑΚΑΜΨΗΣ
ΚΑΙ ΑΝΘΕΚΤΙΚΟΤΗΤΑΣ



Με τη χρηματοδότηση
της Ευρωπαϊκής Ένωσης
NextGenerationEU



**ΕΛΛΗΝΙΚΗ ΔΗΜΟΚΡΑΤΙΑ
ΝΟΜΟΣ ΧΑΛΚΙΔΙΚΗΣ
ΔΗΜΟΣ ΝΕΑΣ ΠΡΟΠΟΝΤΙΔΑΣ
Δ/ΝΣΗ ΤΕΧΝΙΚΩΝ ΥΠΗΡΕΣΙΩΝ**

**Πράξη: ΑΝΑΠΛΑΣΗ ΠΑΡΑΛΙΑΚΗΣ ΖΩΝΗΣ
ΔΗΜΟΥ ΝΕΑΣ ΠΡΟΠΟΝΤΙΔΑΣ
Έργο: Ανάπλαση παραλιακής ζώνης Δήμου
Νέας Προποντίδας**

**Αρ. Μελέτης: 5/2022
Προϋπολογισμός: 6.000.000,00€ (με Φ.Π.Α. 24%)
Χρηματοδότηση: ΤΑΜΕΙΟ ΑΝΑΚΑΜΨΗΣ και**

ΑΝΘΕΚΤΙΚΟΤΗΤΑΣ

Πυλώνας Ανάκαμψης 1 «Πράσινη Μετάβαση»
Άξονας Προτεραιότητας 1.2 «Ενεργειακή
αναβάθμιση του κτιριακού αποθέματος της
χώρας»

Δράση «Παρεμβάσεις σε αστικές περιοχές και
στο κτιριακό απόθεμα» - ID 16873

& ΙΔΙΟΙ ΠΟΡΟΙ

CPV: 45112700-2

ΤΕΧΝΙΚΗ ΠΕΡΙΓΡΑΦΗ

1. ΓΕΝΙΚΑ - ΣΤΟΧΟΙ

Το έργο αφορά στην ενοποίηση του παραλιακού μετώπου, με τμηματικές παρεμβάσεις, που ξεκινά από το ανατολικό τμήμα της Κοινότητας Καλλικράτειας και καταλήγει στον οικισμό της παραλίας Διονυσίου, με συνολικό γραμμικό μήκος άξονα παρέμβασης του έργου 7.000m περίπου. Το έργο στοχεύει στη δημιουργία ενός οργανωμένου και αναβαθμισμένου αστικού και τουριστικού περιβάλλοντος, με τη δημιουργία υψηλής ποιότητας υποδομές.

Η περιοχή μελέτης αποτελεί έναν αξιόλογο και σημαντικό πόλο έλξης της Χαλκιδικής, ιδίως κατά τη θερινή περίοδο, που την περιοχή επισκέπτονται πληθώρα τουριστών, ενώ ταυτόχρονα λειτουργεί ως μητροπολιτικό κέντρο αναψυχής, πολιτισμού και τουρισμού της ευρύτερης περιοχής.

Γενικά, το σύγχρονο δομημένο οικιστικό περιβάλλον αλλάζει με ταχείς ρυθμούς και διαρκώς επαναπροσδιορίζεται. Κυρίαρχο κομμάτι ανάδειξης αποτελούν οι υπαίθριοι χώροι του, στους οποίους διαδραματίζονται και λαμβάνουν χώρα τα δρώμενα της αστικής ζωής.

Με γνώμονα τα ανωτέρω δημιουργήθηκε επιτακτικά η ανάγκη για την ανάπτυξη των περιοχών αυτών.

Βασική επιδίωξη αποτελεί η διαμόρφωση ενός ενιαίου σώματος υπαιθρίων χώρων που οργανικά θα αποτελεί τον κορμό των κοινωνικών δρώμενων. Στόχος είναι να αποδοθεί στον αστικό ιστό μια αλληλουχία χωρικών ενοτήτων, οι οποίες θα αρθρώνουν ένα αδιάσπαστο σύνολο, αδιάιρετο και οργανωμένο σύνολο.

2. ΣΚΟΠΟΣ ΚΑΤΑΣΚΕΥΗΣ ΤΩΝ ΕΡΓΩΝ

Κύριος σκοπός των προτεινόμενων έργων αποτελεί η αισθητική, περιβαλλοντική, ποιοτική και λειτουργική αναβάθμιση της ευρύτερης περιοχής του παραλιακού μετώπου του Δ. Ν. Προποντίδας, ώστε να αποτελέσει σημείο αναφοράς του αστικού ιστού και μέσο ενίσχυσης της ελκυστικότητας και επισκεψιμότητας της περιοχής.

Πιο συγκεκριμένα με την κατασκευών των προτεινόμενων έργων εξασφαλίζεται βελτίωση των γεωμετρικών χαρακτηριστικών των υπό διαμόρφωση οδών, οι οποίες αποκτούν ομαλότητα στην κυκλοφορία πεζών, ποδηλατών και οχημάτων, ώστε η κυκλοφορία να διεξάγεται με οργανωμένο και ασφαλή τρόπο. Επίσης θα διασφαλίζεται η κίνηση των πεζών κατά μήκος και εγκάρσια των οδών. Ακόμη, με την τοποθέτηση κατάλληλης σήμανσης και την υλοποίηση ανάλογων κατασκευών, επιτυγχάνεται η ασφαλής κίνηση και η αυτονομία και των ΑμΕΑ.

Επιπλέον με την ανάπτυξη των προτεινόμενων εκτάσεων και τη δημιουργία χώρων πρασίνου καθώς και οργανωμένων και πλήρως εξοπλισμένων χώρων ανάπαυσης και αναψυχής, θα βελτιωθεί η αισθητική εικόνα της περιοχής μελέτης.

Το σύνολο των έργων, αποσκοπούν στην εξυπηρέτηση, την αναψυχή και τη βελτίωση της ποιότητας ζωής τόσο των μόνιμων κατοίκων όσο και των επισκεπτών των οικισμών που πρόκειται να γίνουν τα έργα ανάπτυξης αλλά και της ευρύτερης περιοχής γενικότερα.

3. ΒΑΣΙΚΑ ΚΡΙΤΗΡΙΑ ΣΧΕΔΙΑΣΜΟΥ

Τα βασικά στοιχεία τα οποία ελήφθησαν υπόψη κατά τις προτεινόμενες παρεμβάσεις βελτίωσης και ανάπτυξης της συγκεκριμένης παραλιακής ζώνης του Δήμου Νέας Προποντίδας, είναι τα εξής:

- Η υπάρχουσα γεωμορφολογική ανάπτυξη της περιοχής λόγω των υφιστάμενων υποδομών διατηρείται χωρίς μηκοτομικές μεταβολές με απώτερο σκοπό την αποφυγή πρόκλησης λειτουργικών προβλημάτων στις εκατέρωθεν υποδομές αλλά και για τη διατήρηση της φυσικής απλότητας της περιοχής. Ως εκ τούτου, στις προτεινόμενες παρεμβάσεις βελτίωσης δεν περιλαμβάνονται εκτενείς εκσκαφές σε βάθος (μέγιστο βάθος εκσκαφών 0,50÷0,80m), καθαιρέσεις δαπέδων και λοιπών στοιχείων, έντονες αλλαγές των υψομετρικών υφιστάμενων κλίσεων (π.χ κλίμακες - σκάλες, βαθμίδες διαμόρφωσης περιβάλλοντος χώρου), κατασκευές από σκυρόδεμα και εν γένει νέων ογκωδών κατασκευών που θα επηρέαζαν αρνητικά την αισθητική της περιοχής.
- Η φύτευση (χλοοτάπητας, δέντρα, θάμνοι) της υφιστάμενης κατάστασης κρίνεται ανεπαρκής καθώς δεν παρέχει την απαιτούμενη σκίαση στο χώρο αλλά και τη γενική αίσθηση της αναζωογόνησης κατά την επίσκεψη στην παραλιακή ζώνη. Συνεπώς, προβλέπεται η τοποθέτηση νέων δέντρων - θάμνων σε κατάλληλες θέσεις καθώς και αρωματικών φυτών.
- Η φύτευση του ανωτέρου φυτικού υλικού θα γίνει συνδυαστικά ώστε να δημιουργείται οπτική ποικιλία τόσο στα είδη όσο και στα μεγέθη/ύψη των φυτών σε σχέση με το μέσο ύψος του ανθρώπινου ματιού. Παράλληλα η επαφή των χρηστών με το στοιχείο της φύσης ενισχύεται και με τη χρήση φυσικών υλικών για τις προβλεπόμενες επιστρώσεις.
- Σύμφωνα με τα χαρακτηριστικά των υφιστάμενων υποδομών αλλά και των όμορων συνθηκών του παραλιακού μετώπου κρίθηκε σκόπιμος ο σχεδιασμός ιδιαίτερα ήπιων επεμβάσεων στην περιοχή ώστε αφενός μεν να μην αλλοιωθεί η φυσική μοναδικότητα της παραλιακής ζώνης αφετέρου δε να αναδειχθεί ακόμη περαιτέρω. Υπό το βασικό αυτό κριτήριο σχεδιασμού αποφεύχθηκε η κατασκευή νέων στοιχείων από σκυρόδεμα, η δημιουργία τοιχείων αντιστήριξης, περιφράξεων και λοιπών κατασκευών οι οποίες θα αλλοίωναν τη φυσική λιτότητα της περιοχής. Αντί αυτών, επιλέχθηκαν τελικώς η προτεινόμενη ανάπτυξη να περιλαμβάνει - όπως προαναφέρθηκε - ήπιες επεμβάσεις και χρήση φυσικών υλικών που δεν θα επηρεάσουν τη φυσική ισορροπία της περιοχής.
- Στα πλαίσια της ορθής λειτουργίας των χώρων σχεδιάζονται υπαίθριοι χώροι στάσης - ανάπαυσης καθώς και ελεύθεροι χώροι κίνησης πεζών.
- Απώτερος σκοπός των προτεινόμενων ήπιων επεμβάσεων αποτέλεσε η δημιουργία λειτουργικών ενοτήτων στις οποίες οι χρήστες - επισκέπτες του παραλιακού μετώπου θα μπορούν να εκτελέσουν διαφορετικές δραστηριότητες όπως ανάπαυση, επαφή με το θαλάσσιο στοιχείο αλλά και ελεύθερη κίνηση στο χώρο. Οι διαμορφώσεις αυτές δημιουργούν έναν υπαίθριο χώρο που αναπτύσσεται στις υφιστάμενες φυσικές στάθμες, ακολουθώντας τη στάθμη του εδάφους χωρίς έντονες υψομετρικές εξάρσεις, προσφέροντας με τον τρόπο αυτόν ασφαλείς και εύρυθμες δυνατότητες χρήσης.
- Με βιοκλιματικά κριτήρια όσον αφορά το γενικό σχεδιασμό, έμφαση δίνεται στην επίτευξη τόσο της οπτικής, όσο και της θερμικής άνεσης κατά μήκος του έργου ανεξαρτήτου χρήσης καθ' όλη

τη διάρκεια του έτους. Για το σκοπό αυτό σχεδιάζονται δεντροστοιχίες δέντρων σε επιλεγμένες θέσεις για σκιασμό, επιλέγονται υλικά χαμηλής ανακλαστικότητας ώστε να μην κλονίζεται η οπτική άνεση των χρηστών του χώρου αλλά και των όμορων κατοίκων και χαμηλής απορροφητικότητας ώστε να επιτυγχάνεται η θερμική άνεση των χρηστών.

4. ΠΕΡΙΓΡΑΦΗ ΠΡΟΤΕΙΝΟΜΕΝΩΝ ΕΡΓΩΝ

Κατά την υλοποίηση του έργου προβλέπονται - κυρίως - τα εξής:

- βελτίωση του υφιστάμενου οδοστρώματος με ασφαλοστρωση και επίστρωση με κυβόλιθους σε ορισμένα τμήματα του παραλιακού μετώπου. Για τη διασφάλιση της εύρυθμης λειτουργίας του οδοστρώματος προβλέπεται η τοποθέτηση στρώσεων οδοστρωσίας (στα υπό ασφαλοστρωση τμήματα) και στρώσεων οπλισμένου σκυροδέματος (στα υπό επίστρωση με τσιμεντοκυβόλιθους τμήματα),
- πρόβλεψη πεζοδρομίων εκατέρωθεν - όπου υπάρχει διαθεσιμότητα χώρου - ή/και μονόπλευρα κατά μήκος των παραλιακών οδών για τη διασφάλιση της ελεγχόμενης πλέον κίνησης οχημάτων και κίνησης πεζών,
- διαμόρφωση οδεύσεων για την κίνηση ποδηλάτων (ποδηλατόδρομος),
- χωροθέτηση οδεύσεων ασφαλούς κίνησης ΑΜΕΑ (ειδικοί διάδρομοι κίνησης, διαβάσεις, ράμπες, σήμανση κλπ),
- διαμόρφωση θέσεων στάσης και θέασης,
- τοποθέτηση φωτιστικών σωμάτων επί ιστών και λοιπού αστικού εξοπλισμού (κάδοι απορριμμάτων, φύτευση, παγκάκια κλπ),
- αποκατάσταση και ανάπλαση του μώλου στην Ν. Καλλικράτεια, με επίστρωση με χυτό βοτσαλωτό δάπεδο και ηλεκτροφωτισμό
- εγκατάσταση 3 προκατασκευασμένων οικίσκων διαστάσεων κάτοψης κατ' ελάχιστον 3,00m x 4,00m και ελάχιστου καθαρού ύψους 2,65 m πλήρως εξοπλισμένων και διαμορφωμένων για λειτουργία Εξειδικευμένου Αποδυτηρίου για Άτομα με Αναπηρίες (CP).

Όλες οι εργασίες θα εκτελεστούν σύμφωνα με τους γενικώς παραδεκτούς κανόνες της Επιστήμης και της Τεχνικής και βάσει με όσα ειδικότερα αναφέρονται στα συμβατικά τεύχη.

Επισημαίνεται ότι το σύνολο των υλικών που θα χρησιμοποιηθούν κατά την κατασκευή θα είναι απολύτως φιλικά και εναρμονισμένα στο περιβάλλον την εγγύς περιοχής.

Ο γενικός σχεδιασμός έγινε λαμβάνοντας αυστηρά βιοκλιματικά κριτήρια, ενώ έμφαση δίνεται στην επίτευξη τόσο της οπτικής, όσο και της θερμικής άνεσης σε όλους τους υπαίθριους χώρους ανεξαρτήτου χρήσης καθ' όλη τη διάρκεια του έτους. Για το σκοπό αυτό επιλέγονται υλικά χαμηλής ανακλαστικότητας ώστε να μην κλονίζεται η οπτική άνεση των χρηστών αλλά και των όμορων κατοίκων και χαμηλής απορροφητικότητας ώστε να επιτυγχάνεται η θερμική άνεση των χρηστών.

Ακόμη και για την ασφάλεια των χρηστών προβλέπεται η σήμανση των έργων, ήτοι:

- κατακόρυφης σήμανσης (πληροφοριακές και ρυθμιστικές πινακίδες),
- οριζόντιας σήμανσης (διαγράμμιση οδοστρώματος με ανακλαστική βαφή),
- νέες θέσεις διαβάσεων πεζών και ΑΜΕΑ με την κατάλληλη διαμόρφωση (ράμπες) και διαγράμμιση.

Επιπλέον και όσον αφορά την εξοικονόμηση ενέργειας κατά τη λειτουργία των έργων αναφέρεται ότι θα τοποθετηθούν φωτιστικά σώματα με λαμπτήρες τύπου led, τα οποία είναι φιλικά στο περιβάλλον ενώ παράλληλα παρέχουν καθαρής και προηγμένης τεχνολογίας φωτισμό. Χρησιμοποιούν λιγότερη ενέργεια από τις συμβατικές λύσεις φωτισμού, επιτυγχάνοντας έτσι τη δραστική μείωση των εκπομπών διοξειδίου του άνθρακα. Επιπλέον αποτελούν την καλύτερη λύση φωτισμού, στα πλαίσια ανάπτυξης μορφών πράσινης ενέργειας.

5. ΔΙΑΣΦΑΛΙΣΗ ΠΡΟΣΒΑΣΗΣ ΑΤΟΜΩΝ ΜΕ ΑΝΑΠΗΡΙΑ

Για την εξασφάλιση προσβασιμότητας στα άτομα με αναπηρία, οι χώροι σχεδιάστηκαν κατάλληλα ώστε να τηρούνται οι κανόνες πρόσβασης στο φυσικό περιβάλλον και τους εξωτερικούς χώρους,

σύμφωνα με το βασικό ισχύον θεσμικό πλαίσιο (Ν.4074/2012 ΦΕΚ 88 Α' "Κύρωση της Σύμβασης για τα δικαιώματα των ατόμων με αναπηρίες και του Προαιρετικού Πρωτοκόλλου στη Σύμβαση για τα δικαιώματα των ατόμων με αναπηρίες" και Ν. 4067/2012 ΦΕΚ 79 Α' "ΝΟΚ" και Οδηγίες Σχεδιασμού ΥΠΕΚΑ).

Ειδικότερα, τα πεζοδρόμια, οι διάδρομοι, αλλά και οι χώροι στάθμευσης έχουν σχεδιασθεί κατάλληλα με ράμπες και οδηγό τυφλών έτσι ώστε η κίνηση των ΑΜΕΑ να διευκολύνεται και να είναι ανεμπόδιστη σε όλη την έκταση των υπαίθριων χώρων.

Ακόμη έχει γίνει πρόβλεψη σήμανσης σε προσβάσιμες μορφές (έντονο κοντράστ-μεγάλοι χαρακτήρες,εικονίδια κλπ).

6. ΠΡΟΚΑΤΑΣΚΕΥΑΣΜΕΝΟΙ ΟΙΚΙΣΚΟΙ ΕΞΕΙΔΙΚΕΥΜΕΝΩΝ ΑΠΟΔΥΤΗΡΙΩΝ ΓΙΑ ΑΤΟΜΑ ΜΕ ΑΝΑΠΗΡΙΕΣ (CHANGING PLACES)

Προβλέπεται η τοποθέτηση τριών (3) προκατασκευασμένων οικίσκων εξειδικευμένων αποδυτηρίων για άτομα με αναπηρίες (changing places) που θα εγκατασταθούν στις παραλίες των οικισμών Ν. Μουδανιών, Ν. Πλαγίων και Ν. Καλλικράτειας του Δήμου Νέας Προποντίδας.

Πρόκειται για μεγάλους και άνετους χώρους, τυπικής κάτοψης ελάχιστου εμβαδού 12m² και διαστάσεων κάτοψης κατ' ελάχιστον 3,00m x 4,00m και ελάχιστου καθαρού ύψους 2,65 m, και κατάλληλων προδιαγραφών, που διαθέτουν έναν ειδικό πάγκο αλλαγής καθώς και ειδικό σύστημα ανάρτησης οροφής σχεδιασμένο να υποστηρίζει τα άτομα με αναπηρίες που χρειάζονται βοήθεια για την ασφαλή και άνετη μετακίνησή τους εντός του συγκεκριμένου χώρου.

Κάθε ένας από τους οικίσκους τοποθετείται πλησίον των υφιστάμενων μη μόνιμων υποδομών πρόσβασης στο χώρο των παραλιών των ατόμων με κινητικές αναπηρίες ή των εμποδιζόμενων ατόμων περιορισμένης κινητικότητας (π.χ. ειδικοί διάδρομοι, κλπ) που διαθέτουν οι συγκεκριμένες παραλίες, με σκοπό τη σφαιρική και ολοκληρωμένη διασφάλιση της αυτονομίας, της άνεσης και της ασφάλειάς των.

Στόχος του Δήμου είναι να διευρύνει το σύστημα υποδομών προσβασιμότητας των παραλιών του με δράσεις και έργα που θα συμπληρώνουν τις υφιστάμενες υποδομές για άτομα με αναπηρίες ολοκληρώνοντας την αλυσίδα προσβασιμότητας με μια σειρά αλληλεξαρτώμενες και αλληλοσυμπληρούμενες παρεμβάσεις που θα διασφαλίζουν την αυτονομία, την άνεση και ασφάλεια των ΑμεΑ και γενικότερα των εμποδιζόμενων ατόμων.

Στο παραπάνω πλαίσιο και προκειμένου ο Δήμος να εκπληρώσει το στόχο του για μια ολιστική προσέγγιση για δημιουργία υποδομών για τα ΑμεΑ προτίθεται να δημιουργήσει εξειδικευμένα αποδυτήρια (changing places) για ΑμεΑ σε 3 σημεία του Δήμου μας: Νέα Μουδανιά, Νέα Καλλικράτεια και Νέα Πλάγια.

Ο σχεδιασμός των χώρων έγινε με τη βοήθεια ενός Πρακτικού Οδηγού 2 (*Changing Places - A Practical Guide*) που εξέδωσε το Changing Places Consortium - ενός εταιρικού σχήματος διάφορων φορέων του Ηνωμένου Βασιλείου - και βασίστηκε στις βρετανικές προδιαγραφές BS 8300 σε συνδυασμό με συμβουλές και πληροφορίες από ειδικούς στο θέμα και με τη συμμετοχή αρκετών χρηστών αυτών των χώρων.

Κάθε οικίσκος θα διαθέτει κατάλληλη σήμανση και θα περιλαμβάνει:

- Έναν πάγκο αλλαγής, ρυθμιζόμενου ύψους, διαστάσεων για χρήση από ενήλικες.
- Σύστημα ανάρτησης ατόμων (hoist system) τοποθετημένου στην οροφή.
- Κατάλληλο και επαρκή χώρο για χρήση από το άτομο με αναπηρία και μέχρι δύο συνοδούς - φροντιστές (ελάχιστο εμβαδόν χώρου 12m²).
- Κεντρικά τοποθετημένη τουαλέτα με χώρο εκατέρωθεν για έως και δύο βοηθούς.
- Νιπτήρα ρυθμιζόμενου ύψους κατά προτίμηση.
- Διαχωριστικό χώρο.
- Ρολό χαρτιού (μεγάλου πλάτους) για τον πάγκο.

- Μεγάλο κάδο απορριμμάτων.

Οι προκατασκευασμένοι οικίσκοι εξειδικευμένων αποδυτηρίων για άτομα με αναπηρίες (changing places) θα έχουν κατάλληλη σήμανση με τη χρήση του ειδικού συμβόλου που υπάρχει για αυτό το σκοπό.

N. ΜΟΥΔΑΝΙΑ, 19/01/2023

ΣΥΝΤΑΧΘΗΚΕ

**Ιωάννης Μπεκιάρης
Πολιτικός Μηχανικός Π.Ε.**

**Παναγιώτα Θεργίου
Ηλεκτρολόγος Μηχανικός Π.Ε.**

ΘΕΩΡΗΘΗΚΕ

Ο Προϊστάμενος της ΔΤΥ

**Ιωάννης Ελευθερούδης
Πολιτικός Μηχανικός Π.Ε.**

Κατάλογος περιεχομένων

| | |
|--|---|
| 1. ΓΕΝΙΚΑ - ΣΤΟΧΟΙ..... | 2 |
| 2. ΣΚΟΠΟΣ ΚΑΤΑΣΚΕΥΗΣ ΤΩΝ ΕΡΓΩΝ..... | 2 |
| 3. ΒΑΣΙΚΑ ΚΡΙΤΗΡΙΑ ΣΧΕΔΙΑΣΜΟΥ..... | 3 |
| 4. ΠΕΡΙΓΡΑΦΗ ΠΡΟΤΕΙΝΟΜΕΝΩΝ ΕΡΓΩΝ..... | 4 |
| 5. ΔΙΑΣΦΑΛΙΣΗ ΠΡΟΣΒΑΣΗΣ ΑΤΟΜΩΝ ΜΕ ΑΝΑΠΗΡΙΑ..... | 4 |
| 6. ΠΡΟΚΑΤΑΣΚΕΥΑΣΜΕΝΟΙ ΟΙΚΙΣΚΟΙ ΕΞΕΙΔΙΚΕΥΜΕΝΩΝ ΑΠΟΔΥΤΗΡΙΩΝ ΓΙΑ ΑΤΟΜΑ ΜΕ ΑΝΑΠΗΡΙΕΣ (CHANGING PLACES)..... | 5 |



ΕΛΛΗΝΙΚΗ ΔΗΜΟΚΡΑΤΙΑ
ΝΟΜΟΣ ΧΑΛΚΙΔΙΚΗΣ
ΔΗΜΟΣ ΝΕΑΣ ΠΡΟΠΟΝΤΙΔΑΣ
Δ/ΝΣΗ ΤΕΧΝΙΚΩΝ ΥΠΗΡΕΣΙΩΝ

Πράξη: ΑΝΑΠΛΑΣΗ ΠΑΡΑΛΙΑΚΗΣ ΖΩΝΗΣ
ΔΗΜΟΥ ΝΕΑΣ ΠΡΟΠΟΝΤΙΔΑΣ
Έργο: Ανάπλαση παραλιακής ζώνης Δήμου
Νέας Προποντίδας

Αρ. Μελέτης: 5/2022
Προϋπολογισμός: 6.000.000,00€ (με Φ.Π.Α. 24%)
Χρηματοδότηση: ΤΑΜΕΙΟ ΑΝΑΚΑΜΨΗΣ και
ΑΝΘΕΚΤΙΚΟΤΗΤΑΣ
Πυλώνας Ανάκαμψης 1 «Πράσινη Μετάβαση»
Άξονας Προτεραιότητας 1.2 «Ενεργειακή
αναβάθμιση του κτιριακού αποθέματος της
χώρας»
Δράση «Παρεμβάσεις σε αστικές περιοχές και
στο κτιριακό απόθεμα» - ID 16873
& ΙΔΙΟΙ ΠΟΡΟΙ
CPV: 45112700-2

ΤΕΥΧΗ ΔΗΜΟΠΡΑΤΗΣΗΣ

ΤΕΧΝΙΚΕΣ ΠΡΟΔΙΑΓΡΑΦΕΣ ΠΡΟΚΑΤΑΣΚΕΥΑΣΜΕΝΟΥ ΟΙΚΙΣΚΟΥ ΓΙΑ ΤΗ ΛΕΙΤΟΥΡΓΙΑ ΕΞΕΙΔΙΚΕΥΜΕΝΟΥ ΑΠΟΔΥΤΗΡΙΟΥ ΓΙΑ ΑΤΟΜΑ ΜΕ ΑΝΑΠΗΡΙΕΣ (CP)

ΙΑΝΟΥΑΡΙΟΣ 2023



Με τη χρηματοδότηση
της Ευρωπαϊκής Ένωσης
NextGenerationEU



**ΕΛΛΗΝΙΚΗ ΔΗΜΟΚΡΑΤΙΑ
ΝΟΜΟΣ ΧΑΛΚΙΔΙΚΗΣ
ΔΗΜΟΣ ΝΕΑΣ ΠΡΟΠΟΝΤΙΔΑΣ
Δ/ΝΣΗ ΤΕΧΝΙΚΩΝ ΥΠΗΡΕΣΙΩΝ**

**Πράξη: ΑΝΑΠΛΑΣΗ ΠΑΡΑΛΙΑΚΗΣ ΖΩΝΗΣ
ΔΗΜΟΥ ΝΕΑΣ ΠΡΟΠΟΝΤΙΔΑΣ
Έργο: Ανάπλαση παραλιακής ζώνης Δήμου
Νέας Προποντίδας**

**Αρ. Μελέτης: 5/2022
Προϋπολογισμός: 6.000.000,00€ (με Φ.Π.Α. 24%)
Χρηματοδότηση: ΤΑΜΕΙΟ ΑΝΑΚΑΜΨΗΣ και**

ΑΝΘΕΚΤΙΚΟΤΗΤΑΣ

Πυλώνας Ανάκαμψης 1 «Πράσινη Μετάβαση»
Άξονας Προτεραιότητας 1.2 «Ενεργειακή
αναβάθμιση του κτιριακού αποθέματος της
χώρας»

Δράση «Παρεμβάσεις σε αστικές περιοχές και
στο κτιριακό απόθεμα» - ID 16873

& ΙΔΙΟΙ ΠΟΡΟΙ

CPV: 45112700-2

**ΤΕΧΝΙΚΕΣ ΠΡΟΔΙΑΓΡΑΦΕΣ ΠΡΟΚΑΤΑΣΚΕΥΑΣΜΕΝΟΥ ΟΙΚΙΣΚΟΥ ΓΙΑ ΤΗ ΛΕΙΤΟΥΡΓΙΑ
ΕΞΕΙΔΙΚΕΥΜΕΝΟΥ ΑΠΟΔΥΤΗΡΙΟΥ ΓΙΑ ΑΤΟΜΑ ΜΕ ΑΝΑΠΗΡΙΕΣ (CP)**

1. ΤΕΧΝΙΚΗ ΠΕΡΙΓΡΑΦΗ

1.1 ΓΕΝΙΚΑ

Υπάρχει ένα μεγάλο ποσοστό ανθρώπων με αναπηρίες στη χώρα μας που χρειάζονται απαραίτητα βοήθεια από τρίτους (φροντιστές) για τη χρήση της τουαλέτας ή την φροντίδα της προσωπικής τους υγιεινής όπως, για παράδειγμα, άτομα με βαριές αναπηρίες, άτομα με εγκεφαλική παράλυση και άτομα με σοβαρές παθήσεις σπονδυλικής στήλης.

Εξαιτίας της έλλειψης κατάλληλων χώρων, οι φροντιστές αυτών των ατόμων αναγκάζονται είτε να τους φροντίζουν στο πάτωμα μιας δημόσιας τουαλέτας, είτε να αναβάλλουν την φροντίδα τους μέχρι να επιστρέψουν σπίτι. Μια τέτοια κατάσταση, εκτός του γεγονότος ότι είναι ανθυγιεινή, δημιουργεί το αίσθημα της αναξιοπρέπειας και επομένως είναι απαράδεκτη.

Εικόνα 1



Η λύση που προσφέρεται για αυτήν την περίπτωση είναι η δημιουργία κατάλληλα διαμορφωμένων και εξοπλισμένων Εξειδικευμένων αποδυτηρίων για τα Άτομα με Αναπηρίες. Σε πολλές χώρες (UK, Australia κλπ) υπάρχουν τέτοιοι χώροι, σχεδιασμένοι κατάλληλα σύμφωνα με τις τιθέμενες από τη νομοθεσία προδιαγραφές, έχουν την ονομασία “*Changing Places*”¹ και φέρουν κατάλληλη σήμανση (εικόνα 1).

Πρόκειται για μεγάλους και άνετους χώρους, τυπικής κάτοψης ελάχιστου εμβαδού 12m², και κατάλληλων προδιαγραφών, που διαθέτουν απαραίτητως έναν ειδικό πάγκο αλλαγής (changing bench) καθώς και ειδικό σύστημα ανάρτησης οροφής (hoist system) σχεδιασμένο να υποστηρίζει τα Άτομα με Αναπηρίες που χρειάζονται βοήθεια για την ασφαλή και άνετη μετακίνησή τους εντός του συγκεκριμένου χώρου.

Ο σχεδιασμός των χώρων στην παρούσα μελέτη έγινε με τη βοήθεια ενός Πρακτικού Οδηγού² (*Changing Places - A Practical Guide*) που εξέδωσε το Changing Places Consortium- ενός εταιρικού σχήματος διαφόρων φορέων του Ηνωμένου Βασιλείου) - και βασίστηκε στις βρετανικές προδιαγραφές BS 8300 σε συνδυασμό με συμβουλές και πληροφορίες από ειδικούς στο θέμα και με τη συμμετοχή αρκετών χρηστών αυτών των χώρων³.

1.2 ΤΙ ΕΙΝΑΙ ΤΑ ΕΞΕΙΔΙΚΕΥΜΕΝΑ ΑΠΟΔΥΤΗΡΙΑ - CHANGING PLACES (CP) ΚΑΙ ΓΙΑΤΙ ΕΙΝΑΙ ΑΝΑΓΚΑΙΑ;

Ένα εξειδικευμένο αποδυτήριο (CP εφεξής για συντομία) παρέχει υποδομές υγιεινής για άτομα με πολλαπλές και σύνθετες αναπηρίες που χρειάζονται τη βοήθεια και συνοδεύονται από τους φροντιστές τους.

Χωρίς την ύπαρξη κατάλληλου πάγκου αλλαγής, πολλοί άνθρωποι με αναπηρίες αναγκάζονται να εξυπηρετούνται στο δάπεδο των κοινών WC πράγμα που, εκτός από ανθυγιεινό και αναξιοπρεπές, εκθέτει τους συνοδούς τους σε κίνδυνο τραυματισμών. Επιπλέον, χωρίς την ύπαρξη συστήματος ανάρτησης (hoist), οι συνοδοί φροντιστές αναγκάζονται να μεταφέρουν οι ίδιοι τα Άτομα με Αναπηρία που δεν μπορούν από μόνα τους να μετακινηθούν από το αναπηρικό καροτσάκι στο WC ή στον πάγκο αλλαγής.

Η έλλειψη των Εξειδικευμένων αποδυτηρίων (CP) αποτρέπει τα Άτομα με Αναπηρίες και τις οικογένειές τους να μεταβούν σε μέρη που θα ήθελαν να επισκεφθούν είτε για δουλειά, είτε για αναψυχή είτε για ψυχαγωγία και τους στερεί τη δυνατότητα να συμμετέχουν σε διάφορες δραστηριότητες (π.χ. πολιτιστικές και άλλες εκδηλώσεις, θέατρα, γήπεδα, συναυλίες, εστιατόρια, καταστήματα, δημόσια κτίρια κλπ). Σήμερα, τα άτομα αυτά και οι οικογένειές τους, σε περίπτωση που χρειαστεί να βγουν από το σπίτι για να επισκεφθούν ένα μέρος, συμβιβάζονται χρησιμοποιώντας αναγκαστικά τις διαθέσιμες αναξιοπρεπείς και ακατάλληλες υποδομές.

Με την δημιουργία των CPs θα βελτιωθεί σημαντικά η ποιότητα ζωής των ατόμων με αναπηρίες και των οικογενειών τους βοηθώντας τους να “βγουν” έξω από το σπίτι και να συμμετέχουν σε περισσότερες δραστηριότητες.

1.3 ΣΕ ΤΙ ΔΙΑΦΕΡΕΙ ΈΝΑ ΕΞΕΙΔΙΚΕΥΜΕΝΟ ΑΠΟΔΥΤΗΡΙΟ ΓΙΑ ΆΤΟΜΑ ΜΕ ΑΝΑΠΗΡΙΕΣ - CHANGING PLACE (CP) - ΑΠΟ ΈΝΑ WC ΓΙΑ ΆΤΟΜΑ ΜΕ ΑΝΑΠΗΡΙΕΣ;

Ένα απλό WC για ΑμεΑ είναι σχεδιασμένο για ανεξάρτητη χρήση δηλαδή για χρήση από άτομα που μπορούν να αυτοεξυπηρετηθούν. Οι βοηθητικές μπάρες που είναι στο χώρο βοηθούν το άτομο να μετακινείται μόνο του από το αναπηρικό καροτσάκι στον χώρο. Οι τυπικές προδιαγραφές σχεδιασμού των χώρων WC για ΑμεΑ δίνουν διαστάσεις για επάρκεια χώρου χρήσης από ένα τυπικό αναπηρικό αμαξίδιο και αδυνατούν να εξυπηρετήσουν ειδικά διαμορφωμένα αμαξίδια (πχ. με πρόσθετα στοιχεία στήριξης ποδιών ή κεφαλής).

Οι χώροι CP είναι ειδικά σχεδιασμένοι χώροι ώστε να εξυπηρετούν άτομα που δεν μπορούν να εξυπηρετηθούν από τα τυπικά WC για ΑμεΑ.

¹ <http://www.changing-places.org/>

² <http://www.changing-places.org/LinkClick.aspx?fileticket=YEDKVYyX8TE%3D&tabid=61>

³ <https://www.disabilityaccessconsultants.com.au/changing-places-cad-details/> και <https://www.ihuschangingplaces.com/latest/>

Μια υποδομή CP θα πρέπει να περιλαμβάνει:

- Έναν **πάγκο αλλαγής**, ρυθμιζόμενου ύψους, διαστάσεων για χρήση από ενήλικες.
- Σύστημα ανάρτησης ατόμων (**hoist system**) τοποθετημένου στην οροφή.
- Κατάλληλο και επαρκή χώρο για χρήση από το άτομο με αναπηρία και μέχρι δύο συνοδούς-φροντιστές (ελάχιστο εμβαδόν χώρου 12m²).
- Κεντρικά τοποθετημένη τουαλέτα με χώρο εκατέρωθεν για έως και δύο βοηθούς.
- Νιπτήρας ρυθμιζόμενου ύψους κατά προτίμηση.
- Διαχωριστικό χώρου.
- Ρολό χαρτιού (μεγάλου πλάτους) για τον πάγκο.
- Μεγάλος κάδος απορριμμάτων

Επιπρόσθετα, προτείνονται και παροχές ντους για χώρους CP που σχεδιάζονται σε εγκαταστάσεις κέντρων αναψυχής, αθλητικών εγκαταστάσεων και άλλων ιδιαίτερων έργων. Δεν είναι απαραίτητο να υπάρχει υποχρεωτικά ντους σε όλους τους χώρους εξειδικευμένων αποδυτηρίων ΑμεΑ (CP) και αυτό εξετάζεται κατά περίπτωση, ανάλογα με τη χρήση που θα έχει ο χώρος και ανάλογα με το μέρος που εγκαθίσταται.

1.4 Απο ποιους Χρησιμοποιούνται τα ΕΞΕΙΔΙΚΕΥΜΕΝΑ ΑΠΟΔΥΤΗΡΙΑ (CP);

- Άτομα με βαριές αναπηρίες.
- Άτομα σε κατάσταση που επηρεάζει την κίνησή τους όπως εγκεφαλική παράλυση, σκλήρυνση κατά πλάκας, νόσος κινητικού νευρώνα (motor neurone disease) κλπ.
- Άτομα με βαριές εγκεφαλικές βλάβες ή βλάβες στην σπονδυλική στήλη.
- Άτομα που υπέστησαν εγκεφαλικό.
- Ηλικιωμένα άτομα που χρήζουν βοήθειας.
- Γενικά, τα άτομα που δεν μπορούν να αυτοεξυπηρετηθούν και να μετακινηθούν μόνα τους από το αναπηρικό καροτσάκι τους στον πάγκο αλλαγής ή στο WC, χρειάζονται ένα βοηθητικό σύστημα ανάρτησης (hoist system) που θα τους διευκολύνει στην μετακίνησή τους σε ένα χώρο υγιεινής και αλλαγής. Η ανάγκη αυτών των ατόμων να έχουν οπωσδήποτε συνοδό/φροντιστή μαζί τους καθιστά απαραίτητη την ύπαρξη χώρων και υποδομών κατάλληλα διαμορφωμένων ώστε να εξασφαλίζεται η, με ασφάλεια και αξιοπρέπεια, εξυπηρέτησή τους για την προσωπική τους φροντίδα και υγιεινή.

Οι χώροι CP επιτρέπουν και στους συνοδούς των ατόμων με αναπηρίες να χρησιμοποιούν την τουαλέτα χωρίς να χρειάζεται να αφήνουν από την επίβλεψή τους τα άτομα που συνοδεύουν, πράγμα που δεν μπορεί να γίνει σε τυπική τουαλέτα για ΑμεΑ λόγω των περιορισμένων διαστάσεων που έχουν και της έλλειψης διαχωριστικού παραβάν χώρου (Privacy Screen). Τα διαχωριστικά χώρου θα πρέπει να συμπεριλαμβάνονται σε όλους τους χώρους CP.

1.5 Ποιό θα Πρέπει να Υπάρχουν ΕΞΕΙΔΙΚΕΥΜΕΝΑ ΑΠΟΔΥΤΗΡΙΑ (CP);

Τα εξειδικευμένα αποδυτήρια θα πρέπει να τοποθετούνται σε κτίρια και τοποθεσίες επισκέψιμα από μεγάλο αριθμό ανθρώπων (π.χ. μεγάλα εμπορικά κέντρα) καθώς και σε μέρη που είναι επισκέψιμα κάποιες μόνο ώρες της ημέρας (π.χ. σχολεία).

Υποδομές CP θα πρέπει να υπάρχουν σε:

- σε αφετηρίες μεγάλων σταθμών μεταφοράς (ΚΤΕΛ, αεροδρόμια, σταθμοί τρένων και λεωφορείων)
- σε σταθμούς αυτοκινητοδρόμων
- μεγάλα κέντρα άθλησης και αναψυχής (θέατρα, στάδια, μεγάλα ξενοδοχειακά συγκροτήματα κλπ)
- πολιτιστικά κέντρα (μουσεία, χώροι συναυλιών κλπ)
- εμπορικά κέντρα
- δημόσια κτίρια που βρίσκονται στον αστικό ιστό (δημαρχεία, εφορίες κλπ)
- εκπαιδευτικά ιδρύματα (πανεπιστήμια, σχολεία κλπ)
- νοσηλευτικά ιδρύματα (νοσοκομεία, κέντρα υγείας κλπ)

- τουριστικά προσβάσιμες παραλίες ΑμεΑ

Υπάρχει η δυνατότητα της εγκατάστασης λυόμενων προσωρινών κατασκευών CP σε περιπτώσεις μη μόνιμων υπαίθριων εκθέσεων, εποχιακών εκδηλώσεων (συναυλίες σε εξωτερικούς χώρους, φεστιβάλ κλπ).

2. ΣΧΕΔΙΑΣΜΟΣ - ΠΡΟΔΙΑΓΡΑΦΕΣ

2.1 ΘΕΣΜΙΚΟ ΠΛΑΙΣΙΟ

Στην ενότητα αυτή γίνεται αναφορά στην υπάρχουσα νομοθεσία αλλά και τις προδιαγραφές βάσει των οποίων πρέπει να σχεδιασθεί ένας Εξειδικευμένο αποδυτήριο ατόμων με αναπηρίες (CP).

Οι παρακάτω αναφορές αφορούν στο βασικό ισχύον θεσμικό πλαίσιο:

- Το Σύνταγμα. Σύμφωνα με την παράγραφο 6 του άρθρου 21 του Συντάγματος, «τα άτομα με αναπηρίες έχουν δικαίωμα να απολαμβάνουν μέτρων που εξασφαλίζουν την αυτονομία, την επαγγελματική ένταξη και τη συμμετοχή τους στην κοινωνική, οικονομική και πολιτική ζωή της Χώρας». Με δεδομένο ότι η Δημόσια Διοίκηση οφείλει να εξασφαλίζει σε όλους τους πολίτες ίδιες δυνατότητες άσκησης των δικαιωμάτων τους, η έλλειψη της προσβασιμότητας σε υποδομές, υπηρεσίες και αγαθά συνιστά παραβίαση των θεμελιωδών δικαιωμάτων των ΑμεΑ,

(Α) Πρόσβαση στο φυσικό περιβάλλον

- (Α.1.) Ν. 4074/2012 ΦΕΚ 88Α' "Κύρωση της Σύμβασης για τα δικαιώματα των ατόμων με αναπηρίες και του Προαιρετικού Πρωτοκόλλου στη Σύμβαση για τα δικαιώματα των ατόμων με αναπηρίες"
- (Α.2.) Ν. 4067/2012 ΦΕΚ 79 Α' "ΝΟΚ" και σχετικές εγκύκλιοι ΥΠΕΚΑ: Εγκύκλιος 9 με Α.Π. οικ. 29467/13.06.2012 "Διευκρινίσεις για την υποβολή μελέτης προσβασιμότητας για ΑμεΑ η οποία απαιτείται να εμπεριέχεται στις μελέτες που θα υποβάλλονται κατά την εφαρμογή του άρθρου 26 του Νέου Οικοδομικού Κανονισμού (Ν. 4067/2012), που αφορά στις ειδικές ρυθμίσεις για την προσβασιμότητα ΑμεΑ/εμποδιζόμενων ατόμων και απόφαση ΥΠΕΚΑ με αρ. οικ. 55174/ΦΕΚ 2605 Β'/ 15.10.2013 "Διαδικασία έγκρισης και απαιτούμενα δικαιολογητικά για εργασίες για τις οποίες απαιτείται Έγκριση Εργασιών Μικρής Κλίμακας"
- (Α.3.) Οδηγίες Σχεδιασμού ΥΠΕΚΑ «Σχεδιάζοντας για όλους»
- (Α.4.) Η Απόφαση του Υπουργού ΠΕΚΑ με αριθ. 52907/28-12-2009 (ΦΕΚ 2621 Β'/31-12-2009) «Ειδικές ρυθμίσεις για την εξυπηρέτηση ατόμων με αναπηρία σε κοινόχρηστους χώρους των οικισμών που προορίζονται για την κυκλοφορία πεζών»
- (Α.5.) Απόφαση Υπουργών Εσωτερικών και Οικονομικών 1052758/1451/Β0010 (1) /2012 ΦΕΚ 1411Β' "Συμπλήρωση της υπ' αρ. 1038460/2439/Β0010/15-4-20119 (ΦΕΚ 792 Β') κοινής απόφασης των Υπουργών Οικονομίας και Οικονομικών και Εσωτερικών"
- (Α.6.) Απόφαση Υπουργείου Εσωτερικών αρ. 28492/2009 ΦΕΚ 931Β' "Καθορισμός των προϋποθέσεων και των τεχνικών προδιαγραφών για την κατασκευή και τη λειτουργία των παιδικών χαρών των Δήμων και κοινοτήτων, τα όργανα και η διαδικασία αδειοδότησης και ελέγχου τους, τη διαδικασία συντήρησης αυτών καθώς και κάθε άλλη αναγκαία λεπτομέρεια".

(Β) Πρόσβαση στις κτιριακές υποδομές και υπαίθριους χώρους οικοπέδων

- (Β.1.) Ν. 4074/2012 ΦΕΚ 88Α' "Κύρωση της Σύμβασης για τα δικαιώματα των ατόμων με αναπηρίες και του Προαιρετικού Πρωτοκόλλου στη Σύμβαση για τα δικαιώματα των ατόμων με αναπηρίες"
- (Β.2.) Ν. 4067/2012 ΦΕΚ 79 Α' "ΝΟΚ" και Οδηγίες Σχεδιασμού ΥΠΕΚΑ «Σχεδιάζοντας για όλους».

(Γ) Πρόσβαση στις μεταφορές

- (Γ.1.) Κανονισμοί (ΕΕ) με αρ. 1107/2006, 1371/2007, 1177/2010 και 181/2011 για τα δικαιώματα των επιβατών
- (Γ.2.) Κανονισμός (ΕΕ) με αρ. 1300/2014 της 18ης Νοεμβρίου 2014 σχετικά με τις τεχνικές προδιαγραφές διαλειτουργικότητας για την προσβασιμότητα του σιδηροδρομικού συστήματός της Ένωσης για τα άτομα με αναπηρία και άτομα με μειωμένη κινητικότητα
- (Γ.3.) Ν. 4074/2012 ΦΕΚ 88Α' "Κύρωση της Σύμβασης για τα δικαιώματα των ατόμων με αναπηρίες και του Προαιρετικού Πρωτοκόλλου στη Σύμβαση για τα δικαιώματα των ατόμων με αναπηρίες",
- (Γ.4.) Ν. 4067/2012 ΦΕΚ 79 Α' "ΝΟΚ" και Οδηγίες Σχεδιασμού ΥΠΕΚΑ «Σχεδιάζοντας για όλους».

(Δ) Πρόσβαση στις υπηρεσίες

- (Δ.1.) Ν. 4074/2012 ΦΕΚ 88Α' "Κύρωση της Σύμβασης για τα δικαιώματα των ατόμων με αναπηρίες και του Προαιρετικού Πρωτοκόλλου στη Σύμβαση για τα δικαιώματα των ατόμων με αναπηρίες",
- (Δ.2.) Πρότυπο ΕΛΟΤ 1439 "Οργανισμός φιλικός σε πολίτες με αναπηρία- Απαιτήσεις και συστάσεις".

(Ε) Πρόσβαση στα ηλεκτρονικά περιβάλλοντα

- (Ε.1.) Ν. 4074/2012 ΦΕΚ 88Α' "Κύρωση της Σύμβασης για τα δικαιώματα των ατόμων με αναπηρίες και του Προαιρετικού Πρωτοκόλλου στη Σύμβαση για τα δικαιώματα των ατόμων με αναπηρίες",
- (Ε.2.) Ν. 3979/2011 ΦΕΚ 138 Α' "Για την ηλεκτρονική διακυβέρνηση και λοιπές διατάξεις",
- (Ε.3.) Αρ. ΥΑΠ/Φ.40.4/1/1989/2012 ΦΕΚ 1301 Β' "Κύρωση Πλαισίου Παροχής Υπηρεσιών Ηλεκτρονικής Διακυβέρνησης",
- (Ε.4.) Οδηγίες για την προσβασιμότητα του περιεχομένου του Ιστού WCAG 2.0 (<http://www.w3c.gr/wai/translations/wcag20.html>)
- (Ε.5.) Βέλτιστες Πρακτικές για χρήση Διαδικτυακού Περιεχομένου από κινητές συσκευές, έκδοση 1.0 (<https://www.w3.org/TR/mobile-bp>),
- (Ε.6.) Οδηγίες Προσβασιμότητας για User Agents UAAG 2.0 (<https://www.w3.org/TR/UAAG20>)
- (Ε.7.) Οδηγίες Προσβασιμότητας για Συγγραφή Περιεχομένου Ιστού ATAG 2.0 (<https://www.w3.org/TR/ATAG20>).

(ΣΤ) Πρόσβαση στην πληροφορία - πληροφόρηση

- (ΣΤ.1.) Ν. 4074/2012 ΦΕΚ 88Α' "Κύρωση της Σύμβασης για τα δικαιώματα των ατόμων με αναπηρίες και του Προαιρετικού Πρωτοκόλλου στη Σύμβαση για τα δικαιώματα των ατόμων με αναπηρίες", άρθρα 2, 9, 21 της Σύμβασης.

2.2 ΔΙΑΧΕΙΡΙΣΗ ΚΙΝΔΥΝΟΥ - RISK MANAGEMENT

Για να διασφαλισθεί η ισορροπία ανάμεσα στους κινδύνους που πιθανόν υπάρξουν και στα αναμενόμενα οφέλη από την δημιουργία, λειτουργία και συντήρηση ενός Εξειδικευμένου αποδυτηρίου (CP), θα πρέπει να γίνει μια μελέτη αξιολόγησης κινδύνων (full risk assessment) στην οποία θα πρέπει να ληφθούν υπόψη τα εξής:

- θα πρέπει να υπάρχει ένα σύστημα συναγερμού έκτακτης ανάγκης με μια σαφή πολιτική διαχείρισης και ανταπόκρισης.
- όλος ο απαραίτητος εξοπλισμός (συστήματα ανάρτησης, πάγκοι αλλαγής κλπ.) θα πρέπει να τοποθετηθεί, να ελέγχεται περιοδικά και να συντηρείται σύμφωνα με τις οδηγίες του κατασκευαστή.
- Οδηγίες σχετικά με τον τρόπο χρήσης του εξοπλισμού καθώς και σχετικές επισημάνσεις - προειδοποιήσεις θα πρέπει να αναγράφονται με σαφήνεια και να είναι αναρτημένες σε εμφανές σημείο.

- Για λόγους υγιεινής και ασφάλειας, οι φάκελοι ανάρτησης (slings) ατόμων δεν θα πρέπει να διατίθενται από τον φορέα λειτουργίας του CP αλλά θα πρέπει να γνωστοποιείται με κάθε τρόπο στους χρήστες η υποχρέωσή τους να διαθέτουν οι ίδιοι τους δικούς τους προσωπικούς “φακέλους ανάρτησης”. Θα πρέπει να υπάρχει σαφής πληροφόρηση σχετικά με τον τύπο του συστήματος ανάρτησης (hoist system) και για τους συμβατούς με αυτό φακέλους ανάρτησης (slings) - *Εικόνα 2*.

Εικόνα 2: Σύστημα ανάρτησης (hoist system) και φάκελος ανάρτησης (sling)



- ο φορέας/οργανισμός που εγκαθιστά μια τέτοια υποδομή θα πρέπει να διασφαλίσει ότι θα διατηρείται η καθαριότητα και η υγιεινή σε αξιοπρεπή επίπεδα.
- Θα πρέπει οπωσδήποτε να παρέχεται ο απαραίτητος εξοπλισμός σε αναλώσιμα (χαρτιά υγείας, φαρδιά ρολά χαρτιού για τον πάγκο αλλαγής και μεγάλοι κάδοι απορριμμάτων).
- Δεν θα πρέπει να ανατίθενται στο προσωπικό του φορέα λειτουργίας του CP καθήκοντα φροντίδας των ατόμων που θα χρησιμοποιεί τον χώρο και τον εξοπλισμό. Αυτό το καθήκον το αναλαμβάνει ο συνοδός/φροντιστής του ατόμου.

2.3 ΣΧΕΔΙΑΣΜΟΣ

2.3.1 Προετοιμασία - Έρευνα

Κατά το σχεδιασμό μιας τέτοιας υποδομής θα πρέπει να γίνει ενημέρωση όλων των ενδιαφερόμενων μερών και να διερευνηθούν οι ανάγκες των χρηστών. Θα πρέπει να αναζητηθούν οι απόψεις και οι συμβουλές από ειδικούς αλλά και από άτομα που θα χρησιμοποιούν την συγκεκριμένη υποδομή (ωφελοούμενοι) ώστε να διασφαλισθεί ότι θα καλυφθούν πλήρως και με τον καλύτερο τρόπο οι ανάγκες και οι προσδοκίες τους.

Από τη στιγμή που διευκρινισθεί ποια ακριβώς είναι η ομάδα χρηστών (ομάδα στόχος) της υποδομής, θα πρέπει όλες οι απαιτήσεις για την κάλυψη των αναγκών τους να ληφθούν υπόψη. στο σχεδιασμό του χώρου αλλά και στην επιλογή του εξοπλισμού.

Μια προτεινόμενη λίστα με πιθανά ενδιαφερόμενα μέρη - εμπλεκόμενους φορείς δίδεται παρακάτω. Η λίστα προσαρμόζεται ανάλογα με το χώρο που θα τοποθετηθεί η προτεινόμενη υποδομή.

Συμβουλευτικές Ομάδες:

- Τοπικοί Σύλλογοι ΑμεΑ, αλλά και Σύλλογοι της ευρύτερης περιοχής καθώς και Πανελλήνιοι Σύλλογοι.
- Σύλλογοι φροντιστών - νοσηλευτών ατόμων με αναπηρίες ή προβλήματα κινητικότητας.

- Κοινωνικές υπηρεσίες Δήμων ή άλλες.
- Τμήματα ή/και Μονάδες Προσβασιμότητας ΑμεΑ (π.χ. Υπουργείων ή Πανεπιστημιακών ιδρυμάτων κλπ).

2.3.2 Σχεδιασμός - Διαμόρφωση χώρου

Ο σχεδιασμός του χώρου θα πρέπει να είναι τέτοιος ώστε οι διαστάσεις του να είναι οι ελάχιστες απαιτούμενες ώστε να περιλαμβάνουν όλον τον απαραίτητο εξοπλισμό που θα επιτρέπει στα Άτομα με Αναπηρίες να μπορούν εύκολα να έχουν πρόσβαση και να τον χρησιμοποιούν με άνεση και ασφάλεια. Σε περιπτώσεις που η υποδομή δημιουργείται εντός υφιστάμενων κτιρίων υπάρχουν διάφοροι περιορισμοί τόσο στις συνολικές διαστάσεις του χώρου όσο και στη θέση του εξοπλισμού.

Στα σχεδιαγράμματα που ακολουθούν δίνονται ορισμένες διαμορφώσεις χώρων που επιτρέπουν την άνετη χρήση του εξοπλισμού από την πλειοψηφία των χρηστών.

Ιδιαιτερότητες για κάθε υποδομή επισημαίνονται πάνω στο σχεδιάγραμμα όπως:

- ο απαραίτητος χώρος ελιγμών
- η θέση του βασικού εξοπλισμού σε συνάρτηση με τη θέση του συστήματος ανάρτησης
- η θέση του βοηθητικού εξοπλισμού (καλάθια αχρήστων, στεγνωτήρια χεριών, δοχεία σαπουνιού κλπ).

Κρίσιμοι παράγοντες σχεδιασμού:

- Άμεση - απευθείας πρόσβαση από την είσοδο στον καθαρό χώρο ελιγμών: ο χώρος ελιγμών μπροστά από την είσοδο θα πρέπει να είναι ελεύθερος από εμπόδια.
- Ύπαρξη επαρκούς ελεύθερου χώρου για την άνετη κίνηση μέσα στο δωμάτιο ενός αναπηρικού αμαξιδίου και δύο συνοδών φροντιστών.
- Τοποθέτηση σταθερού και αυτοστηριζόμενου εξοπλισμού (π.χ. χειρολαβών στήριξης) ώστε να μεγιστοποιηθεί η ικανότητα κίνησης και ελιγμών μέσα στο χώρο.
- Εύκολη και άμεση μεταφορά μεταξύ του καθαρού χώρου ελιγμών, της τουαλέτας και του πάγκου αλλαγής, με τη χρήση κατάλληλου συστήματος ανάρτησης.
- Η λεκάνη τουαλέτας θα πρέπει να είναι τοποθετημένη “κεντρικά” ώστε να μένει περιμετρικά επαρκής χώρος για την κίνηση ενός ατόμου - συνοδού.
- Εάν χρειάζεται να τοποθετηθεί ντους, αυτό θα πρέπει να βρίσκεται δίπλα στον πάγκο αλλαγής.
- Εάν τοποθετηθεί ντους, θα πρέπει να προβλεφθεί και η επαρκής απορροή των νερών εκτός του χώρου (κατάλληλη διαμόρφωση κλίσης και σιφώνιο δαπέδου).
- Να προβλεφθεί η τοποθέτηση κουρτίνας ή πάνελ διαχωρισμού χώρου (privacy screen) από την θέση WC που θα αφήνει χώρο για κίνηση χωρίς να αποτελεί εμπόδιο όταν “μαζεύεται/διπλώνεται”.

Παρακάτω δίνονται μερικά παραδείγματα σχεδιασμού (Πηγή: [Changing Places:The practical guide](#), Changing Places Consortium):

Εικόνα 3: Παράδειγμα σχεδιασμού, Διάταξη Α - Είσοδος στην άκρη, με ντους και σύστημα ανάρτησης που καλύπτει όλη την οροφή του δωματίου

- corner door position
- layout as BS 8300:2009
- layout also suitable for freestanding changing bench
- full room cover ceiling track hoist

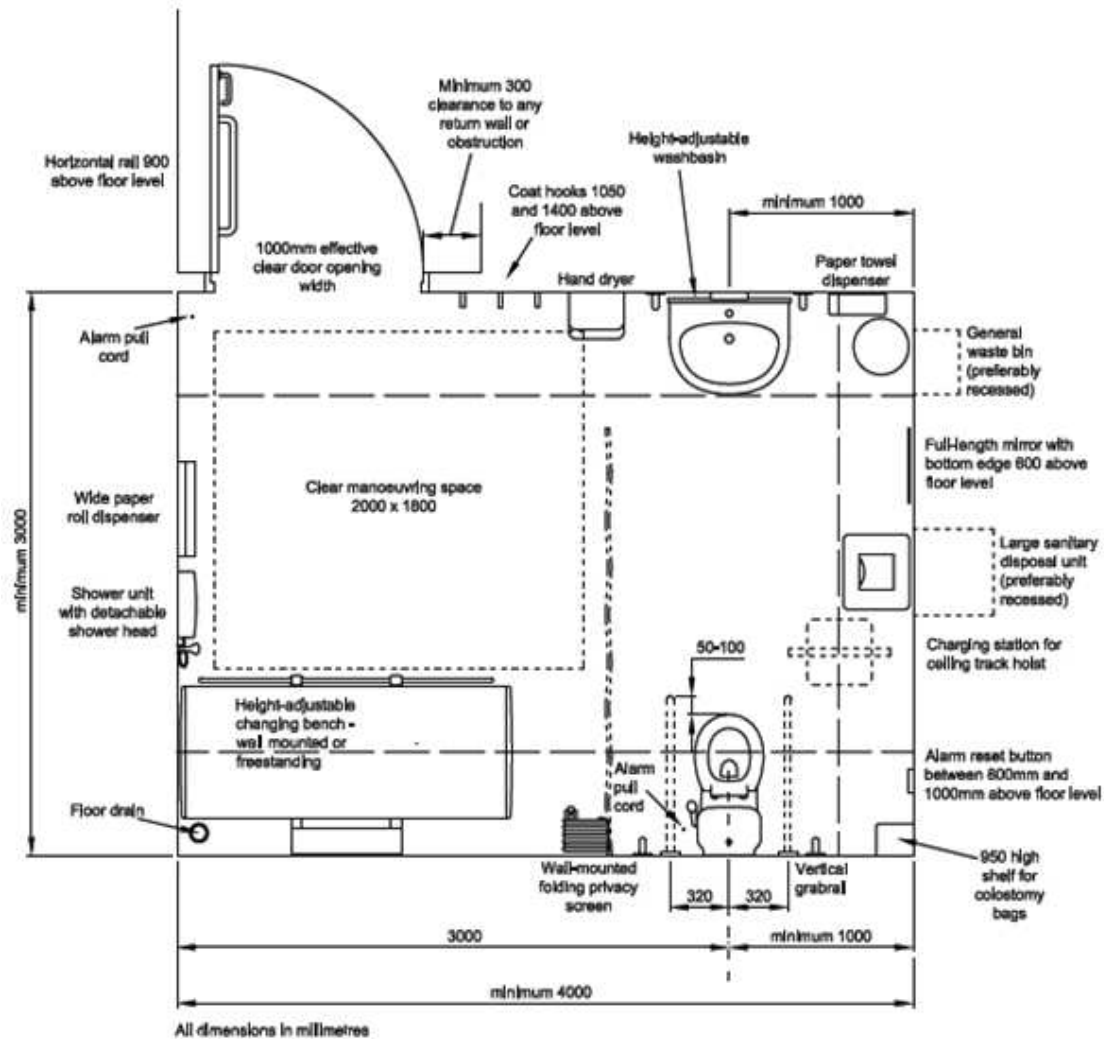

(Πηγή: **Changing Places: The practical guide**, Changing Places Consortium)

Εικόνα 4: Παράδειγμα σχεδιασμού, Διάταξη Β - Εναλλακτική θέση πόρτας εισόδου

- alternative corner door positions
- layout also suitable for freestanding changing bench
- full room cover ceiling track hoist

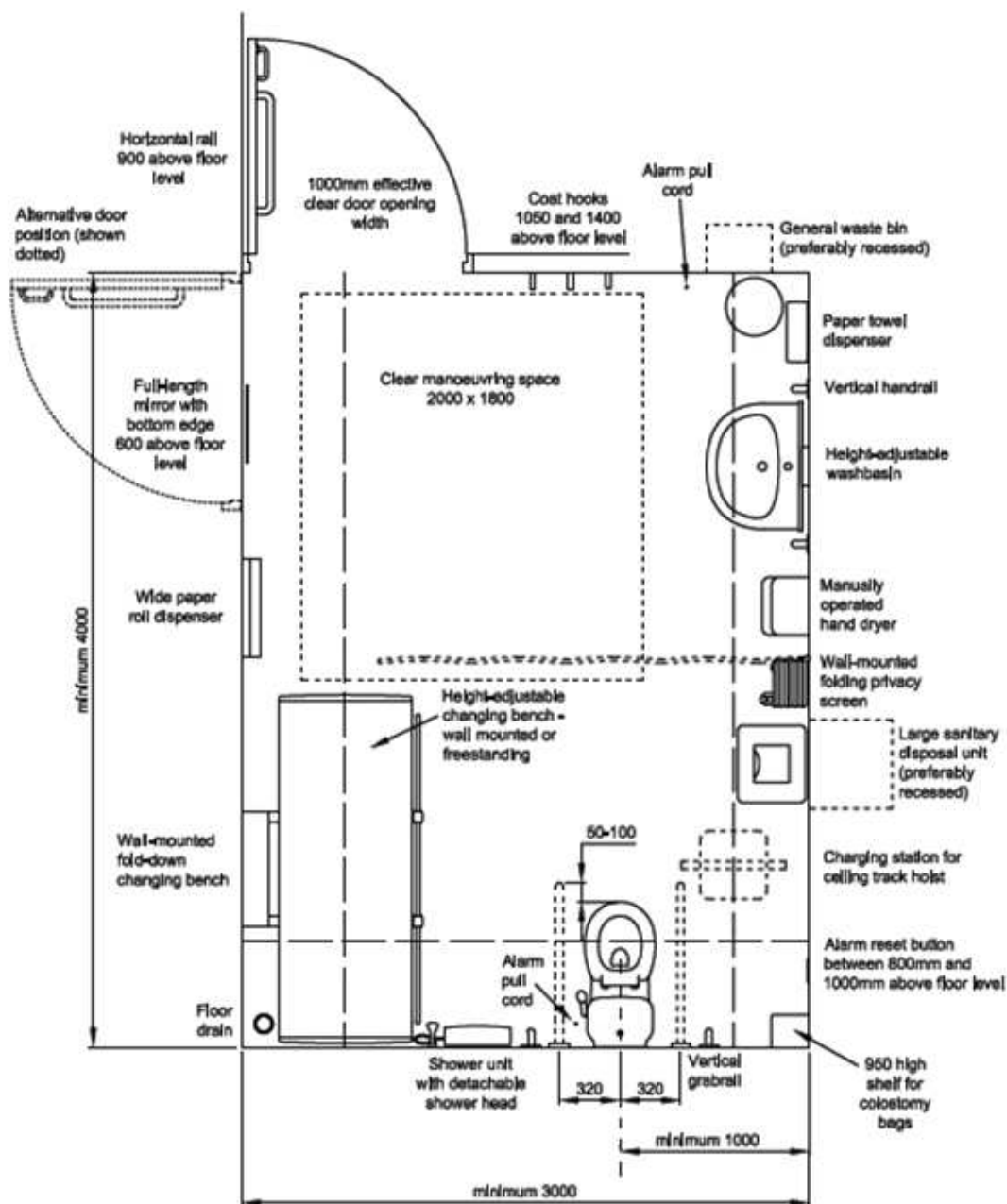

All dimensions in millimetres

Εικόνα 5: Παράδειγμα σχεδιασμού, Διάταξη Γ - Θέση πόρτας εισόδου στο κέντρο

- direct access between door and clear manoeuvring space
- shower and floor drain positioned away from door
- layout also suitable for freestanding changing bench
- full room cover ceiling track hoist

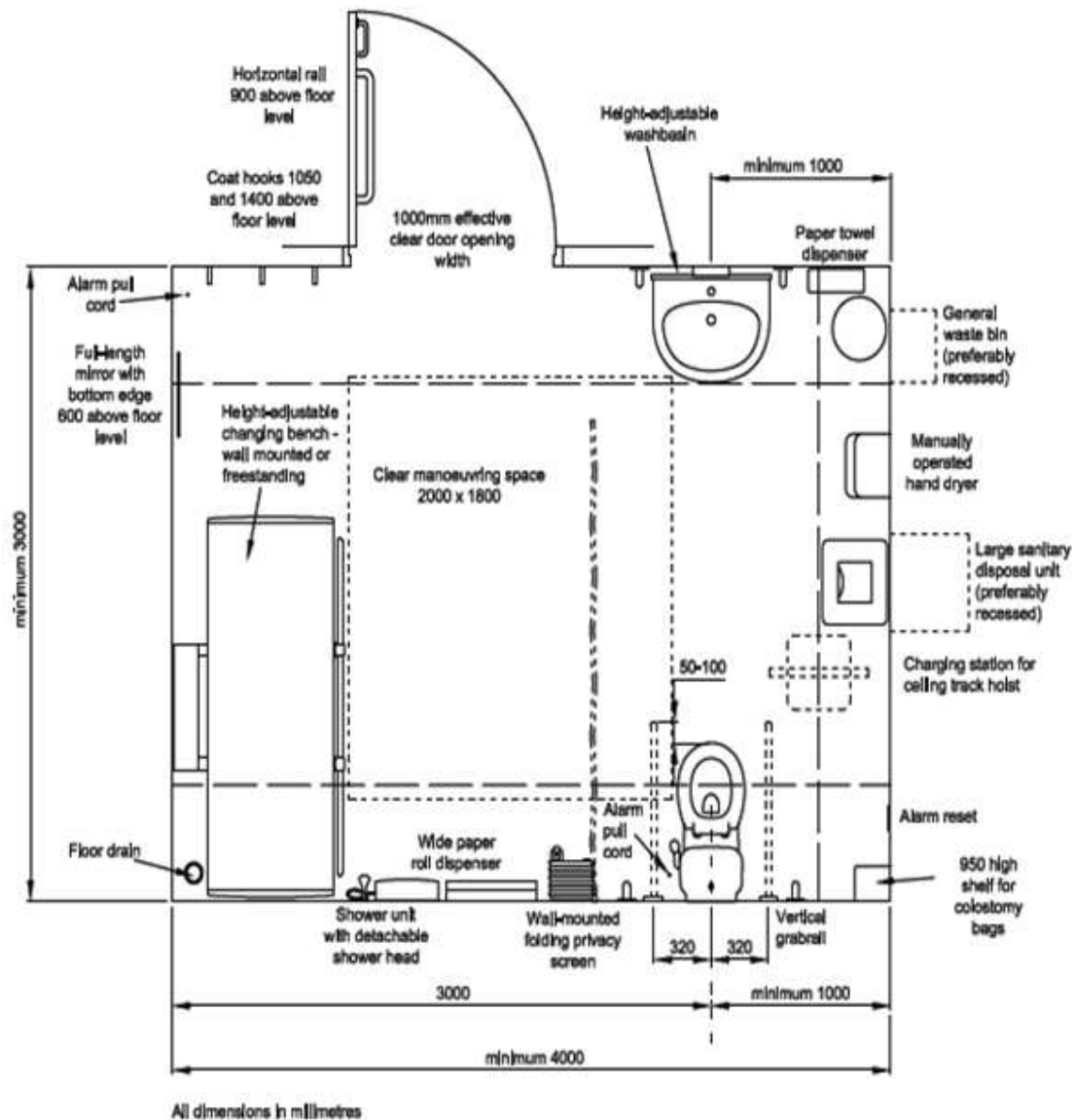

Εικόνα 6: Προτεινόμενα ύψη εξοπλισμού

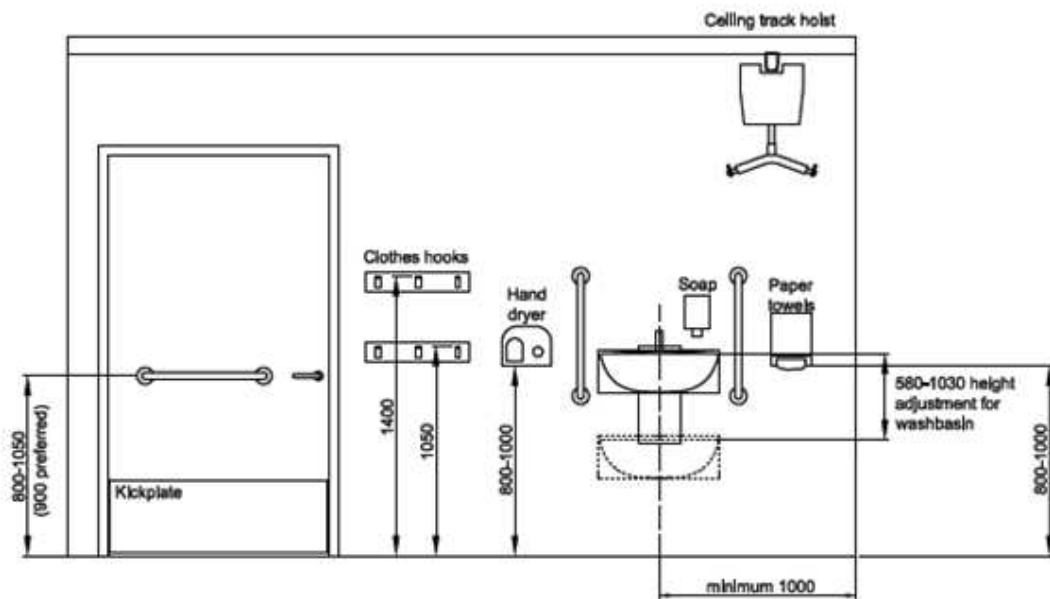
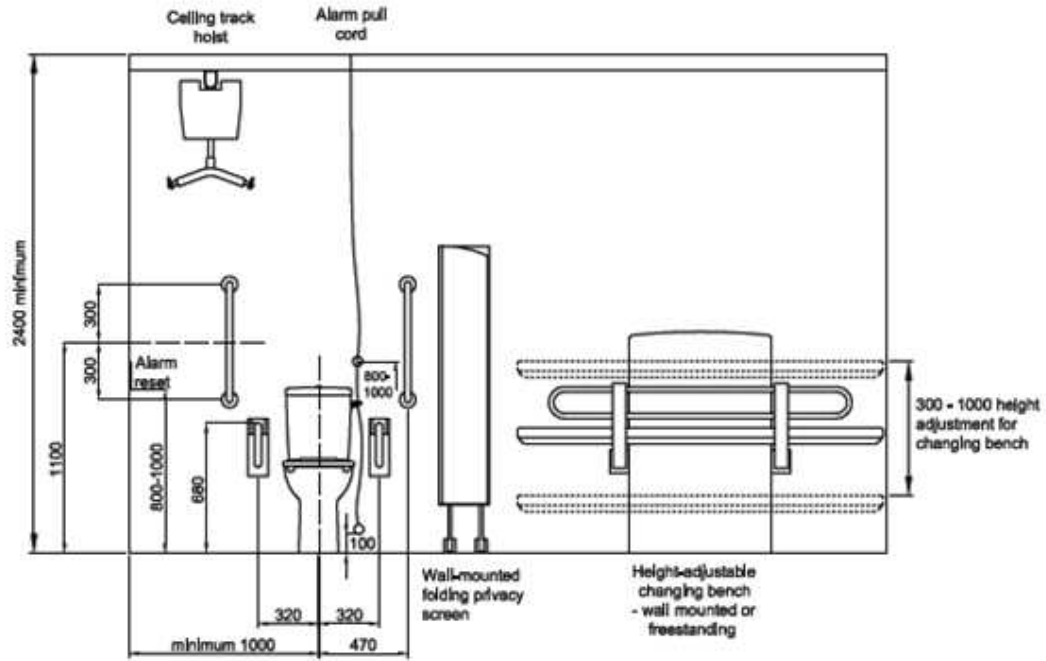

All dimensions in millimetres

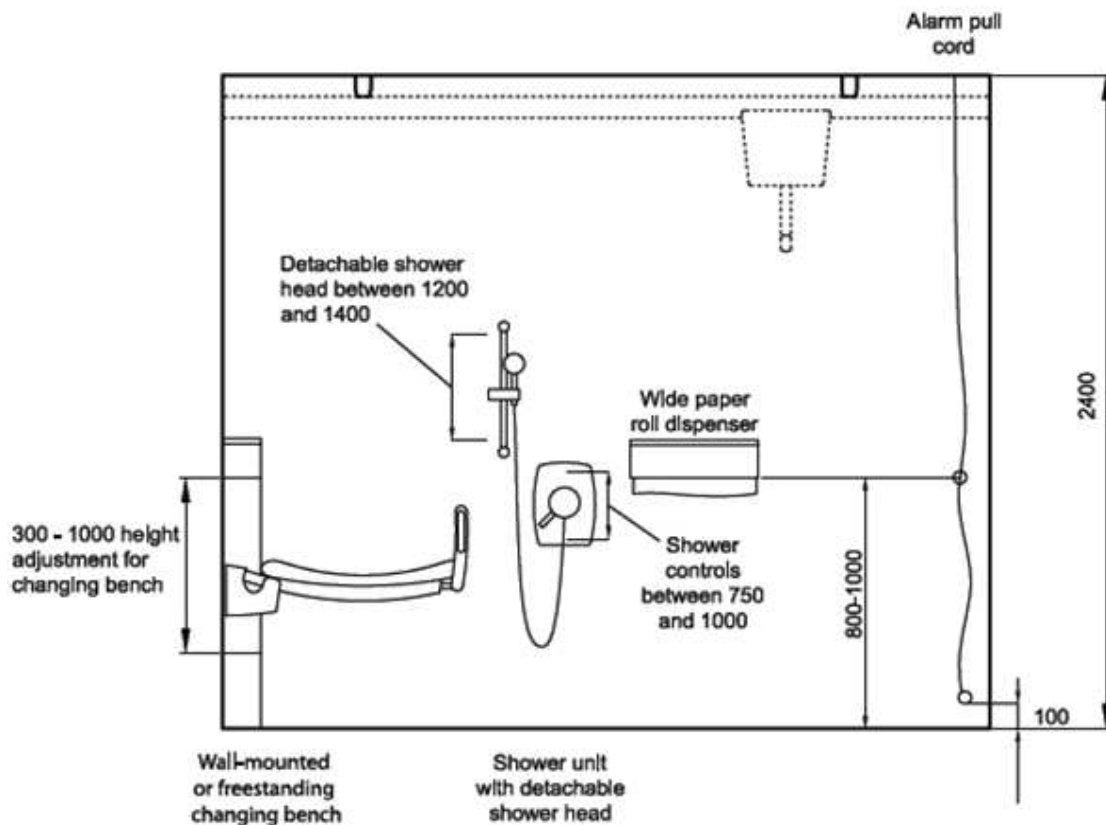
Εικόνα 7: Προτεινόμενα ύψη για την περιοχή ντους

All dimensions in millimetres

- ΛΥΟΜΕΝΕΣ ΚΑΤΑΣΚΕΥΕΣ CP

Σε μεγάλες εκδηλώσεις όπως συναυλίες, εκθέσεις, φεστιβάλ αλλά και σε περιπτώσεις εποχικής χρήσης των χώρων CP (π.χ. χώροι παραλιών) μπορεί να γίνει χρήση λυόμενων κατασκευών κατάλληλα διαμορφωμένων αρκεί να μπορεί να εξασφαλισθεί η σύνδεση με υφιστάμενα δίκτυα κοινής ωφελείας.



2.3.3 Σήμανση

Εικόνες 8 και 9: Σήμανση εξειδικευμένων αποδυτηρίων για Άτομα με Αναπηρίες (Changing Places)



Τα Εξειδικευμένα Αποδυτήρια ΑμεΑ (CP) θα πρέπει να έχουν την κατάλληλη σήμανση με τη χρήση του ειδικού συμβόλου που υπάρχει για αυτό το σκοπό (εικόνες 8, 9). Θα πρέπει να υπάρχει οριζόντια και κατακόρυφη σήμανση (πινακίδες κατεύθυνσης αλλά και επάνω στην πόρτα εισόδου του χώρου). Σε ανοιχτούς και κλειστούς χώρους συνάθροισης μεγάλου αριθμού ατόμων θα πρέπει να υπάρχει σήμανση τοποθετημένη σε κατάλληλο ύψος ώστε να είναι ορατή από όλους. Το σύμβολο της σήμανσης των χώρων CP καθώς και η ονομασία “Changing Place” μπορεί να χρησιμοποιηθεί σε φυλλάδια, σε ιστοσελίδες και σε οποιοδήποτε άλλου είδους ενημερωτικό υλικό ώστε οι χώροι να είναι εύκολα προσδιορίσιμοι και αναγνωρίσιμοι. Επειδή οι περισσότεροι άνθρωποι δεν είναι εξοικειωμένοι με την έννοια του “Εξειδικευμένου Αποδυτηρίου ατόμων με ”, (Changing Place) μια καλή πρακτική είναι η ανάρτηση έξω από τον χώρο μιας πληροφοριακής πινακίδας με σκοπό την ενημέρωσή του κοινού αλλά και την αποτροπή του από τη χρήση του συγκεκριμένου χώρου για κάτι άλλο (π.χ. ως απλής τουαλέτας ή ως χώρους αλλαγής βρεφών). Μια καλή πρακτική είναι να τοποθετηθεί κάτω από την σήμανση του χώρου επεξηγηματικό κείμενο της μορφής π.χ.: “Αυτός είναι ένα Εξειδικευμένο Αποδυτήριο ατόμων με αναπηρίες. Προορίζεται για άτομα με πολλαπλές αναπηρίες που συνοδεύονται από έναν ή περισσότερους βοηθούς. Για περισσότερες πληροφορίες επισκεφθείτε το site:.....”.

Γενικά, η εγκατάσταση και λειτουργία ενός τέτοιου χώρου θα πρέπει να διαφημιστεί κατάλληλα και να γίνουν όλες οι απαραίτητες ενέργειες δημοσιότητας ώστε να ενημερωθούν οι ωφελούμενοι

χρήστες για την ύπαρξή του και την τοποθεσία του (βλ. επίσης κεφάλαιο 1.6: Διαχείριση και Συντήρηση).

(ΒΛ. ΠΑΡΑΡΤΗΜΑ: “ΛΙΣΤΑ ΕΛΕΓΧΟΥ Α - ΣΧΕΔΙΑΣΜΟΣ”)

2.4 ΕΞΟΠΛΙΣΜΟΣ ΚΑΙ ΠΕΡΙΒΑΛΛΟΝ: ΑΠΑΙΤΗΣΕΙΣ - ΠΡΟΔΙΑΓΡΑΦΕΣ

Στο κεφάλαιο αυτό δίνονται λεπτομέρειες σχετικά με τα τεχνικά χαρακτηριστικά και άλλες απαιτήσεις που τίθενται για την προμήθεια και τοποθέτηση του απαραίτητου εξοπλισμού μέσα σε ένα Εξειδικευμένο Αποδυτήριο Ατόμων με Αναπηρίες (Changing Place-CP).

2.4.1 Πόρτες

Η πόρτα εισόδου σε μια τουαλέτα CP θα πρέπει να διευκολύνει την είσοδο αλλά και την έξοδο στο χώρο, να είναι εύκολα ορατή (και από άτομα με μειωμένη όραση) και να μπορούν να τη χειριστούν εύκολα οι χρήστες.



Σε γενικές γραμμές:

- Η πόρτα θα πρέπει να αφήνει καθαρό άνοιγμα 1000mm
- Στην πόρτα θα πρέπει να υπάρχει μοχλός σε ύψος 900mm ή/και μια κατακόρυφη χειρολαβή της οποίας το κάτω άκρο θα βρίσκεται στα 700-1000mm από το δάπεδο και το πάνω μέρος θα βρίσκεται όχι λιγότερο από 1300mm από το δάπεδο.
- Οι πόρτες που ανοίγουν προς τα έξω θα πρέπει να έχουν και από την εσωτερική πλευρά οριζόντια χειρολαβή σε ύψος 900mm από το δάπεδο. Αυτό διευκολύνει τους χρήστες να κλείσουν ευκολότερα την πόρτα μετά την είσοδό τους στο δωμάτιο.
- Οι πόρτες που ανοίγουν προς τα έξω δεν θα πρέπει να εμποδίζουν τις εξόδους διαφυγής σε περίπτωση πυρκαγιάς. Θα πρέπει να εξετάζεται η θέση της πόρτας και ο τρόπος ανοίγματος σε σχέση με την μελέτη πυρασφάλειας.
- Η πόρτα εισόδου και το κάσωμα θα πρέπει να είναι σε έντονη χρωματική αντίθεση με την παράπλευρη τοιχοποιία. Εξίσου έντονη χρωματική αντίθεση θα πρέπει να υπάρχει μεταξύ θυρόφυλλου και χειρολαβής ώστε να μπορούν τα άτομα με μειωμένη όραση να ξεχωρίζουν τις επιφάνειες.

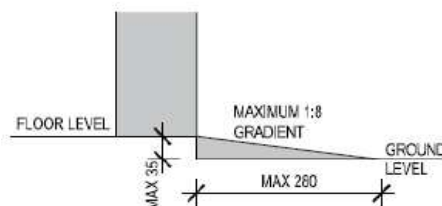

- Η πόρτα θα πρέπει να έχει προς την πλευρά του τοίχου που ανοίγει ελεύθερο από οποιοδήποτε εμπόδιο περιθώριο ελάχιστου πλάτους 300mm. Αυτό δεν απαιτείται όταν εγκαθίσταται αυτόματη πόρτα.
- Οι αυτόματες πόρτες θα πρέπει να προτιμώνται σε περίπτωση που είναι δυνατή χρήση τους διότι διευκολύνουν πολύ περισσότερο την πρόσβαση των ΑμεΑ. Σε αυτήν την περίπτωση θα πρέπει να επιλεγεί ένας εύκολος στη χρήση μηχανισμός ελέγχου της πόρτας με την απαραίτητη οπτική χρωματική διαφοροποίηση.
- Η είσοδος στο χώρο πρέπει να είναι ανεμπόδιστη και ομαλή. Το κατώφλι της πόρτας θα πρέπει να είναι συνεπίπεδο με τον εξωτερικό χώρο αλλιώς θα πρέπει να χρησιμοποιηθεί ένα σταθερό προφίλ κάλυψης της υψομετρικής διαφοράς. Όπου υπάρχει υψομετρική διαφορά μεταξύ της τελικής στάθμης του δαπέδου εσωτερικά του χώρου CP και του εξωτερικού χώρου αυτή θα πρέπει να καλύπτεται με προφίλ max κλίσης 1:8 (υψομετρική διαφορά 35mm και μήκος 280mm).

2.4.2 Κλειδαριές

Ο μηχανισμός κλειδαριάς θα πρέπει να επιτρέπει το άνοιγμα και από την έξω πλευρά σε περίπτωση κινδύνου και επίσης να διαθέτει ένδειξη κατάληψης χώρου.

Εάν η πόρτα θα είναι κλειδωμένη ή όχι εξαρτάται από τη θέση που βρίσκεται ο χώρος CP και από τον τρόπο διαχείρισής του. Έτσι, σε περίπτωση που απαιτείται να αποτραπεί η είσοδος σε άσχετα άτομα από αυτά που προορίζεται και σε περίπτωση που απαιτείται η προφύλαξη του χώρου από πιθανούς βανδαλισμούς (π.χ. το CP είναι τοποθετημένο σε εξωτερικό χώρο όπως μια παραλία και χρειάζεται να χρησιμοποιείται κατά περίπτωση και μόνο εποχικά), θα πρέπει να τοποθετηθεί και μια κλειδαριά ασφαλείας.

2.4.3 Λεκάνη τουαλέτας

- Σε έναν χώρο CP, η λεκάνη θα πρέπει να είναι τοποθετημένη σε διάταξη “νησίδα” (δηλαδή μακριά από τοίχους) ώστε να επιτρέπει την κίνηση ενός βοηθού - φροντιστή ατόμου ΑμεΑ και από τις δύο πλευρές.
- Η λεκάνη θα πρέπει να είναι τοποθετημένη στο χώρο έτσι ώστε να επιτρέπει την άνετη μεταφορά κατευθείαν από το αναπηρικό καροτσάκι ή με τη βοήθεια του γερανού ανάρτησης.
- Ο άξονας της λεκάνης θα πρέπει να βρίσκεται σε ελάχιστη απόσταση 1000mm από τον κοντινότερο τοίχο.
- Το ύψος της λεκάνης θα πρέπει να είναι στο 480mm ώστε να διευκολύνει την μεταφορά του ατόμου από το αναπηρικό καροτσάκι.
- Οι στηρίξεις της λεκάνης θα πρέπει να είναι ικανές να αντέξουν το φορτίο σωματικού βάρους και της δύναμης που προέρχεται από τη στήριξη του ατόμου κατά τη μεταφορά του από το αναπηρικό καροτσάκι. Να προτιμώνται οι ανοξείδωτες βίδες και υλικά στήριξης.

Εικόνα 10: Χώρος λεκάνης



Drop-down rails on both sides of the WC can be folded up when not needed or dropped-down into horizontal position for support. The black grabrails contrast visually against the pale background

- Δεν θα πρέπει να χρησιμοποιούνται καθίσματα λεκάνης με κενό (άνοιγμα) στο μπροστινό μέρος διότι αυτό το είδος καθίσματος δυσχεραίνει την μεταφορά των ατόμων από το καροτσάκι στο κάθισμα της λεκάνης και αποτελεί πιθανή αιτία παγίδευσης του ποδιού.
- Τα καλύμματα καθίσματος λεκάνης καλό είναι να αποφεύγονται διότι συνήθως αποτελούν εμπόδιο κατά τη μεταφορά.
- Τα καθίσματα λεκάνης με ενσωματωμένο καζανάκι προτιμώνται γενικά διότι προσφέρουν ενιαία και σταθερή πλάτη στο κάθισμα αλλά και η πάνω επιφάνεια τους μπορεί να χρησιμοποιηθεί και ως ράφι.
- Χαρτί τουαλέτας ή/και χαρτί υγείας θα πρέπει να τοποθετηθεί σε σημείο εύκολα προσβάσιμο δίπλα στη λεκάνη ή και στη χειρολαβή στήριξης της λεκάνης.

2.4.4 Χειρολαβές στήριξης

Εικόνα 11: Χειρολαβές στήριξης



Επιτοίχιες χειρολαβές (σταθερές στη θέση) κατακόρυφες καθώς και αναδιπλούμενες θα πρέπει να υπάρχουν και από τις δυο πλευρές της λεκάνης ώστε να διευκολύνεται η στήριξη των χρηστών. Είναι, ασφαλώς, απολύτως απαραίτητο οι χειρολαβές αυτές να είναι ικανές ώστε να μπορούν να αναλάβουν επαρκώς το φορτίο από το βάρος ενός ατόμου.

- Είναι απαραίτητο οι χειρολαβές να είναι κυκλικής διατομής διαμέτρου 32-35mm, ελάχιστου μήκους 600mm και με ελεύθερο καθαρό χώρο ανάμεσα στον τοίχο και την χειρολαβή 50 έως 60mm.
- Το μέσον της κατακόρυφης χειρολαβής θα πρέπει να βρίσκεται σε ύψος 1100mm από το έδαφος.
- Όλες οι χειρολαβές θα πρέπει να είναι σε χρωματικό κοντράστ με τον τοίχο στον οποίο τοποθετούνται.
- Το υλικό όλων των χειρολαβών θα πρέπει να είναι τέτοιο ώστε να είναι εύκολο να το πιάσει κάποιος και να στηριχθεί χωρίς να γλιστρούν τα χέρια του.
- Όπου αυτό είναι δυνατό οι αναδιπλούμενες χειρολαβές θα πρέπει να είναι ρυθμιζόμενου ύψους ώστε να προσφέρουν μεγαλύτερη ευελιξία και ασφάλεια. Όταν τοποθετούνται σταθερού ύψους αναδιπλούμενες χειρολαβές θα πρέπει, το πάνω μέρος τους όταν αυτές βρίσκονται σε οριζόντια θέση, να βρίσκεται σε ύψος 680 mm από το δάπεδο.
- Όλες οι αναδιπλούμενες χειρολαβές θα πρέπει να παραμένουν σταθερές στη θέση τους όταν βρίσκονται σε θέση αναδίπλωσης αλλά, θα πρέπει επίσης να μπορούν και να “απελευθερώνονται” εύκολα, όταν χρειάζεται.
- Οι αναδιπλούμενες χειρολαβές στήριξης τοποθετούνται σε απόσταση 320 mm συμμετρικά από τον άξονα της λεκάνης και προεξέχουν από το μπροστινό μέρος της λεκάνης κατά 50-100 mm.

2.4.5 Νιπτήρας ρυθμιζόμενου ύψους

Στην ιδανική περίπτωση ένας νιπτήρας ρυθμιζόμενου ύψους θα πρέπει να επιτρέπει τη χρήση από τα άτομα τόσο σε όρθια όσο και σε καθιστή θέση.

Ο νιπτήρας τοποθετείται έτσι ώστε ένα άτομο σε αναπηρικό καροτσάκι να μπορεί εύκολα να φθάνει τις βρύσες και να χρησιμοποιεί τη λεκάνη του νιπτήρα.

Εικόνα 12: Νιπτήρας



- Για την αποφυγή της καταπόνησης της πλάτης του χρήστη αλλά και πιθανού τραυματισμού του θα πρέπει ο νιπτήρας να μπορεί να ρυθμιστεί καθ' ύψος ώστε να μπορεί να το χρησιμοποιήσει ο βοηθός- φροντιστής σε όρθια θέση.
- Ο νιπτήρας θα πρέπει να έχει ικανό φάρδος ώστε να διευκολύνει τη χρήση χωρίς να εμποδίζει το άτομο να φθάσει τη βρύση ή το δοχείο με το σαπούνι.
- Η ύπαρξη επίπεδων επιφανειών δεξιά και αριστερά του νιπτήρα επιτρέπει τη στήριξη των χεριών και θα πρέπει να προτιμώνται.
- Ο χώρος κάτω από τον νιπτήρα θα πρέπει να είναι ελεύθερος και επομένως ο νιπτήρας δεν θα πρέπει να έχει πόδι - βάση στήριξης. Όλες οι σωληνώσεις και τα υδραυλικά στοιχεία του νιπτήρα θα πρέπει να είναι προσεκτικά τοποθετημένα ώστε να μην εμποδίζουν τα γόνατα του χρήστη.
- Εάν είναι δυνατό ο νιπτήρας θα πρέπει να είναι ρυθμιζόμενου ύψους. Η πλειοψηφία των νιπτήρων του εμπορίου διατίθενται σε ύψη από 580 mm έως 1030 mm από την επιφάνεια του δαπέδου. Ο μηχανισμός ανύψωσης θα πρέπει να είναι είτε ηλεκτρικός είτε υδραυλικός και οι οδηγίες ρύθμισης θα πρέπει να είναι αναρτημένες και να περιγράφονται με απλότητα και σαφήνεια.
- Ο μηχανισμός ανύψωσης του νιπτήρα θα πρέπει να διαθέτει μια δικλείδα ασφαλείας ώστε να σταματά όταν ανιχνεύει εμπόδιο κατά την καθοδική κίνησή του.
- Οι νιπτήρες ρυθμιζόμενου ύψους θα πρέπει να έχουν εύκαμπτες σωληνώσεις ώστε να μπορεί ο νιπτήρας να κινείται καθ' ύψος σε όλο το εύρος (στο μέγιστο των δυνατοτήτων του). Αυτές οι συνδέσεις περικλείονται σε κανάλι στο πλάι του νιπτήρα στις περισσότερες περιπτώσεις.
- Εάν δεν είναι δυνατή η τοποθέτηση νιπτήρα ρυθμιζόμενου ύψους, ο νιπτήρας θα πρέπει να εγκατασταθεί σε ένα ύψος κατάλληλο για χρήση από άτομα σε αναπηρικό καροτσάκι (720-740mm από το δάπεδο).

2.4.6 Βρύσες

- Για τις μη αυτόματες βρύσες, συνιστάται ο χειρισμός τους να γίνεται με έναν μόνο μοχλό μίξης που θα τοποθετείται στο κέντρο του νιπτήρα και θα ρυθμίζει τη ροή.
- Αν τοποθετηθούν αυτόματες βρύσες τότε ο αισθητήρας θα πρέπει να τοποθετηθεί σε ευθεία γραμμή με τη ροή του νερού.
- Σε περίπτωση που δεν μπορεί να χρησιμοποιηθεί ένας μοχλός για τη μίξη νερού αλλά δύο (ένας για ζεστό και ένας για κρύο νερό) αυτός θα πρέπει να είναι στροφής έως ενός τετάρτου. Σε αυτήν την περίπτωση τηρείται ο κανόνας “ζεστό-αριστερά” και “κρύο - δεξιά”.

- Το ζεστό νερό στην έξοδο της βρύσης δεν θα πρέπει να υπερβαίνει τη θερμοκρασία των 43° C για την αποφυγή εγκαυμάτων.
- Το ζεστό νερό που κυκλοφορεί εντός των σωληνώσεων θα πρέπει να είναι τουλάχιστον 60° C για την αποφυγή του κινδύνου μόλυνσης από *ligionella*.

2.4.7 Σαπυνοθήκες

- Ένα δοχείο για υγρό σαπούνι θα πρέπει να τοποθετηθεί ακριβώς πάνω από τον νιπτήρα σε σημείο που να μπορεί εύκολα να πιάσει το άτομο που κάθεται σε αναπηρικό καροτσάκι δηλαδή με την κάτω πλευρά του δοχείου σε ύψος 800-1000 mm πάνω από το δάπεδο.
- Το δοχείο θα πρέπει να τοποθετηθεί σε θέση που θα επιτρέπει στον χρήστη να το φθάσει όταν ο νιπτήρας (ρυθμιζόμενου ύψους) βρίσκεται στην ψηλότερη θέση.

2.4.8 Στέγνωμα χεριών

Θα πρέπει στο χώρο να παρέχονται τα μέσα για το στέγνωμα χεριών.

Η καλύτερη περίπτωση είναι να τοποθετηθεί ένας επιτοίχιος στεγνωτήρας χεριών σε συνδυασμό με χαρτί.

Δεν συνιστάται η τοποθέτηση στεγνωτήρων που το στέγνωμα των χεριών απαιτεί την τοποθέτηση των χεριών σε περιορισμένη επιφάνεια στην επάνω μεριά του στεγνωτήρα.

Επίσης, να αποφεύγονται στεγνωτήρες που είναι πολύ θορυβώδεις διότι προκαλούν δυσφορία σε άτομα με αισθητηριακές αναπηρίες και σε άτομα που πάσχουν από άνοια.

Γενικά ο εξοπλισμός για το στέγνωμα των χεριών θα πρέπει επίσης να κάνει χρωματικό κοντράστ με τον τοίχο στον οποίο τοποθετείται και κυρίως να αποφεύγεται η επιλογή γυαλιστερών μεταλλικών επιφανειών διότι εξαιτίας της αντανάκλασης αυτών των επιφανειών είναι δύσκολο να εντοπισθούν από ΑμεΑ.

- Ένας διανομέας χαρτιού θα πρέπει να τοποθετείται δίπλα στον νιπτήρα με την κάτω πλευρά του να είναι σε ύψος 800-1000 mm από το δάπεδο. Ο διανομέας χαρτιού θα πρέπει να είναι κατάλληλου τύπου ώστε να μπορεί να χρησιμοποιείται εύκολα με το ένα χέρι.
- Ο στεγνωτήρας χεριών θα πρέπει να τοποθετείται σε ύψος με την κάτω πλευρά του να είναι σε ύψος 800 - 1000 mm από το δάπεδο.

2.4.9 Γερανός ανύψωσης ασθενών οροφής (CeilingTrack Hoist)

Ένας γερανός ανύψωσης ασθενών οροφής είναι απαραίτητο να τοποθετηθεί σε κάθε εξειδικευμένο αποδυτήριο ΑμεΑ (CP) ώστε να είναι δυνατή η άνετη και ασφαλής μετακίνηση του ατόμου από το αναπηρικό καροτσάκι στον πάγκο αλλαγής, στην τουαλέτα, τον νιπτήρα ή το ντους. Αυτού του είδους οι γερανοί αναφέρονται ως γερανοί ανύψωσης οροφής τύπου Η ή τύπου Χ-Υ.

Ο γερανός συνιστάται να καλύπτει όλη την επιφάνεια του χώρου ώστε να επιτρέπει την κίνηση και τους ελιγμούς σε όλον τον υπάρχοντα εξοπλισμό εντός του δωματίου CP. Μια μόνο ράγα ανάρτησης καλύπτει μια γραμμική διαδρομή και πιθανόν περιορίζει την κίνηση μέσα στο δωμάτιο.

Οι φορητοί γερανοί ανύψωσης ασθενών δεν συνιστώνται διότι μειώνουν τον χώρο ελιγμών μέσα στο δωμάτιο και απαιτούν την ύπαρξη ενός εναλλακτικού χώρου έξω από το δωμάτιο για φόρτιση. Επίσης, υπάρχει ο κίνδυνος να αφαιρεθούν από τον χώρο αλλά και να προκαλέσουν ζητήματα χειρισμού εξαιτίας της μη εξοικείωσης των βοηθών - φροντιστών με τον συγκεκριμένο τύπο.

Εικόνα 13: Σύστημα ανάρτησης οροφής

- Οι γερανοί ανύψωσης για Άτομα με Αναπηρίες θα πρέπει να συμμορφώνονται με τις απαιτήσεις του προτύπου EN ISO 10535 “Ανυψωτικά για τη μεταφορά ατόμων με ειδικές ανάγκες”. Το φορτίο λειτουργίας για τους γερανούς ανύψωσης θα πρέπει να είναι τουλάχιστον 200kg και η κατασκευή της οροφής αλλά και της τοιχοποιίας θα πρέπει να μπορεί να αντέξει το συγκεκριμένο φορτίο.
- Τόσο το επιτρεπόμενο φορτίο όσο και σαφείς οδηγίες χειρισμού του γερανού ανύψωσης θα πρέπει να είναι αναρτημένες σε εμφανές σημείο στο χώρο.
- Το ύψος του χώρου του δωματίου θα πρέπει να είναι κατ' ελάχιστο 2,40 m και θα πρέπει να υπάρχει άνετος χώρος για τις ράγες, το μοτέρ και τους βραχίονες στήριξης πάνω από το χώρο λειτουργίας.
- Όλα τα άλλα στοιχεία που πρέπει να βρίσκονται στην οροφή (φώτα, συναγερμοί) θα πρέπει να τοποθετούνται χαμηλότερα ή να διακόπτονται και να τοποθετούνται σε θέση που δεν θα προκαλούν εμπόδιο στον σύστημα ανύψωσης.
- Οι σύνδεσμοι σύνδεσης των σάκων ανύψωσης στο γερανό ανύψωσης θα πρέπει να παρέχουν συμβατότητα με ευρεία γκάμα σάκων ανύψωσης συμπεριλαμβανομένων και άλλων κατασκευαστών γερανών ανύψωσης.

Εικόνα 14: Πινακίδα ενημερωτική για το μέγιστο φορτίο ανύψωσης και για τον τρόπο λειτουργίας του μηχανισμού

Οι γερανοί θα πρέπει να πληρούν τις παρακάτω προϋποθέσεις:

- να διαθέτουν εύχρηστα τηλεχειριστήρια

- να έχουν βοηθητικούς ελέγχους στη μονάδα μοτέρ
- “μαλακό” κουμπί εκκίνησης- διακοπής λειτουργίας
- κατάλληλη τοποθέτηση μοτέρ για φόρτιση μπαταρίας
- αυτόματη επαναφορά στη λειτουργία φόρτισης ώστε να διασφαλίζεται ότι η συσκευή θα είναι πάντα φορτισμένη
- σύστημα έκτακτης ανάγκης
- βέλτιστη συμβατότητα με μεγάλη γκάμα τύπων και κατασκευαστών σάκων ανύψωσης.

Οι γερανοί ανύψωσης πρέπει να επιθεωρούνται σε μόνιμη βάση ώστε να διασφαλίζεται η ασφαλής και αποτελεσματική χρήση τους.

Θα πρέπει να ζητηθούν οδηγίες και συμβουλές από ειδικούς για τον τρόπο τοποθέτησης του μηχανισμού στην οροφή του δωματίου.

Σάκοι ανύψωσης ατόμων για τους γεραμούς ανύψωσης (slings)

Ο σάκος ανύψωσης χρησιμοποιείται σε συνδυασμό με τον γεραμό ανύψωσης για να μπορεί να μεταφερθεί ο χρήστης με αναπηρίες με ασφάλεια μεταξύ όλων των εγκαταστάσεων εντός του δωματίου. Δεν προβλέπεται η διάθεση των σάκων μέσα στον χώρο αποδυτηρίου (CP). Οι σάκοι προορίζονται για ατομική χρήση και για αυτό θα πρέπει να είναι οι κατάλληλοι για την εξυπηρέτηση των ιδιαίτερων αναγκών του κάθε χρήστη. Αποτελεί κοινή πρακτική για τα Άτομα με Αναπηρίες να κουβαλούν μαζί τους το δικό τους ατομικό σάκο σε περίπτωση που χρειαστεί να τον χρησιμοποιήσουν εκτός σπιτιού.

Εικόνα 15: Σάκος ανύψωσης ατόμων (sling)



Υπάρχουν κυρίως δύο τύποι προσαρμογής των σάκων ανάρτησης ατόμων στους γεραμούς ανύψωσης: με γάντζο (click) ή με σχοινί βρόγχο (loop). Ο τύπος προσαρμογής του σάκου με σχοινί βρόχο παρέχουν μεγαλύτερη συμβατότητα συγκριτικά με τον τύπου με γάντζο ο οποίος είναι συμβατός με περιορισμένο εύρος σάκων ανύψωσης.

Είναι πολύ σημαντικό να δημοσιοποιείται ο τύπος ανάρτησης των σάκων και οι τύποι των σάκων ανύψωσης που είναι συμβατοί με το σύστημα ανύψωσης ώστε να είναι σαφές και κατανοητό στους εν δυνάμει χρήστες ποιο τύπο σάκου μπορούν να έχουν μαζί τους. Επομένως, σε ιστοσελίδες του Δήμου ή σε ιστοσελίδες συλλόγων ΑμεΑ ή άλλες ιστοσελίδες (πχ. παγκόσμιου δικτύου χώρων CP), θα πρέπει να αναρτηθεί, μαζί με την πληροφορία ύπαρξης του χώρου CP, και η πληροφόρηση σχετικά με τους συμβατούς με το σύστημα γεραμού ανύψωσης ατόμων σάκους ανύψωσης.

2.4.10 Διαχωριστικό χώρου (Privacy Screen)

Μεταξύ της τουαλέτας και του υπόλοιπου χώρου θα πρέπει να τοποθετείται ένα διαχωριστικό δωματίου. Υπάρχουν πολλά είδη διαχωριστικών:

Εικόνα 16: Διαχωριστικό χώρου ανεξάρτητο**Εικόνα 17:** Διαχωριστικό χώρου σταθερό στον τοίχο και αναδιπλούμενο

- Διαχωριστικά συρόμενα που στερεώνονται στον τοίχο (εικ.17) ή ανεξάρτητα (εικ.16). Προτιμάται τα σταθερά στον τοίχο που μαζεύονται γιατί καταλαμβάνουν ελάχιστο χώρο όταν διπλώνονται ενώ όταν είναι ανοικτά σε πλήρη ανάπτυξη, παρέχουν τη μέγιστη δυνατή ιδιωτικότητα.
- Διαχωριστικά τύπου “κουρτίνα” που στερεώνονται στην οροφή ή σε σταθερό σιδηρόδρομο, αν επιλεγθούν, θα πρέπει να μην εμποδίζουν τη χρήση της τουαλέτας. Επίσης τα διαχωριστικά που στερεώνονται σε οροφή θα πρέπει να προσεχθεί να μην εμποδίζουν τη λειτουργία του μηχανισμού ανύψωσης.

2.4.11 Πάγκος αλλαγής ρυθμιζόμενου ύψους

Ένας πάγκος αλλαγής για ενήλικες θα πρέπει να τοποθετείται ώστε να δίνεται η δυνατότητα σε άτομα, που δεν μπορούν να χρησιμοποιούν σε καθιστή θέση την τουαλέτα ή το ντους, να ξαπλώνουν για την προσωπική τους φροντίδα και υγιεινή. Η ρύθμιση του πάγκου καθ' ύψος απαιτείται είτε για να μπορεί να γίνει εύκολα η αυτομεταφορά του ατόμου από το καροτσάκι στον πάγκο, είτε για να διευκολύνεται ο συνοδός να μεταφέρει αρχικά, με τη βοήθεια του συστήματος ανάρτησης, σε κατάλληλο ύψος το άτομο στον πάγκο και έπειτα να τον ρυθμίσει στο ύψος που τον βολεύει προκειμένου να παρέχει βοήθεια στο άτομο που συνοδεύει.

Ο πάγκος αλλαγής μπορεί να είναι ανεξάρτητος (αυτοφερόμενος) ή στηριγμένος στον τοίχο.

Θα πρέπει να έχει κατ' ελάχιστον τις παρακάτω διαστάσεις/προδιαγραφές:

- Μήκος : τουλάχιστον 1800mm
- Πλάτος: τουλάχιστον 700mm
- Με ρυθμιζόμενο ύψος. Προτεινόμενο εύρος ύψους: 300mm - 1000mm, πάνω από το επίπεδο του δαπέδου.

- Ελάχιστο φορτίο χρήσης: 200 Kg (σε πινακίδα δίπλα στον πάγκο θα πρέπει να αναγράφεται το μέγιστο επιτρεπόμενο φορτίο χρήσης του πάγκου)

Εικόνα 18: Πάγκος αναδιπλούμενος με στήριξη στον τοίχο



Εικόνα 19: Πάγκος ανεξάρτητος (αυτομεταφερόμενος)

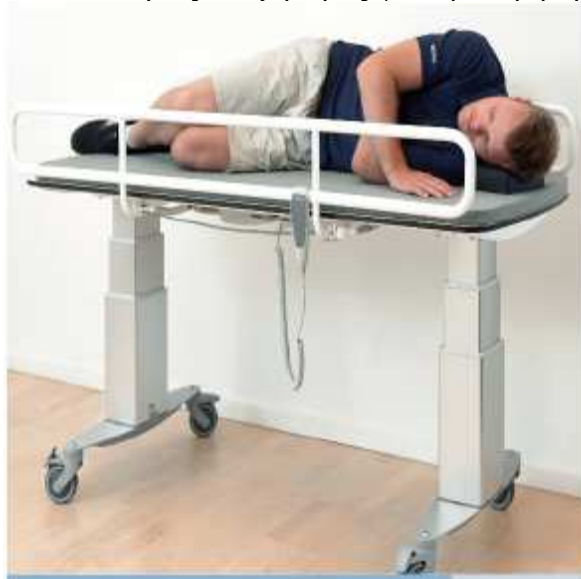

- Ο μηχανισμός ρύθμισης ύψους πρέπει να τροφοδοτείται από ρεύμα. Οι ανεξάρτητοι πάγκοι μπορεί να τροφοδοτούνται από μπαταρία (που θα χρειάζεται να αλλάζει κάθε φορά). Τα τηλεχειριστήρια (αν υπάρχουν) θα πρέπει να είναι εύκολα στον χειρισμό. Οι οδηγίες χρήσης για τη ρύθμιση του ύψους θα πρέπει να αναγράφονται με σαφήνεια και να είναι τοποθετημένοι σε εμφανές σημείο δίπλα ή επάνω στον πάγκο και τον εξοπλισμό του.
- Η επιφάνεια του πάγκου θα πρέπει να είναι από κατάλληλο υλικό που τον καθιστά άνετο και κατάλληλο για να μπορεί να αλλάζει ή να πλυθεί κάποιος (π.χ. από αδιάβροχο πλαστικό ή από διάτρητη επιφάνεια) που θα μπορεί να πλένεται και να καθαρίζεται εύκολα.

Εάν υπάρχει ντους μέσα στον χώρο CP θα πρέπει και ο πάγκος αλλαγής ΑμεΑ να διαθέτει μια εσωτερική διάταξη συλλογής νερού με σωλήνα και σιφόνι αποχέτευσης.

Κάποια μοντέλα πάγκων διαθέτουν και ρυθμιζόμενη πλάτη (ανάκλιση του πάνω μέρους του σώματος) για περισσότερη άνεση.

Συνιστάται να υπάρχει η δυνατότητα τοποθέτησης στον πάγκο αλλαγής και κιγκλιδώματος ασφάλειας για να χρησιμοποιείται από συνοδούς στις περιπτώσεις που είναι απαραίτητη η χρήση του.

Υπάρχουν πλεονεκτήματα και μειονεκτήματα (πίνακας 1) και στις δυο περιπτώσεις επιλογής του τύπου του πάγκου αλλαγής (ανεξάρτητος ή ανακλινόμενος με στήριξη σε τοίχο). Για την επιλογή του τύπου καλό είναι να ζητηθεί η άποψη των χρηστών.

Πίνακας 1

| Πλεονεκτήματα | Μειονεκτήματα |
|--|---|
| Ανεξάρτητος πάγκος | |
| Μετακινείται. Μεγαλύτερη ευελιξία στην τοποθέτηση στον χώρο | Ο πάγκος μπορεί να βγει εύκολα έξω από τον χώρο |
| Το ντους μπορεί να χρησιμοποιηθεί σε συνδυασμό με το κάθισμα ντους αν μπορεί ο πάγκος να μετακινηθεί μακριά από την περιοχή του ντους. | Καταλαμβάνουν περισσότερο χώρο από τους αναρτώμενους στον τοίχο πάγκους (που διπλώνουν και μαζεύονται όταν δεν χρησιμοποιούνται). |
| Οι βοηθοί έχουν τη δυνατότητα να χρησιμοποιούν και τις 2 πλευρές του πάγκου χειροκίνητα. | Εάν ο πάγκος φορτίζεται με μπαταρία θα απαιτείται συχνή φόρτιση και συχνούς ελέγχους για συντήρηση. |
| Οι πάγκοι που λειτουργούν με μπαταρία προσφέρουν εύκολη ρύθμιση ύψους. Οι υδραυλικοί πάγκοι μπορούν να ρυθμιστούν χειροκίνητα. | |
| Επιτοίχιος πάγκος (αναδιπλούμενος) | |
| Όταν δεν χρησιμοποιείται αναδιπλώνεται σε όρθια θέση στον τοίχο και έτσι αυξάνεται ο διαθέσιμος ωφέλιμος χώρος στο δωμάτιο. | Οι βοηθοί μπορούν να “εργαστούν” μόνο από τη μια πλευρά και έτσι περιορίζονται οι χειρισμοί που μπορούν να κάνουν. |
| Ο πάγκος δεν μπορεί να βγει έξω από τον χώρο. | Η θέση που θα μπει ο πάγκος είναι δεδομένη και σταθερή περιορίζοντας τη δυνατότητα για αλλαγή χρήσης ή μεταφοράς του. |
| | Υπάρχει ένας μικρός περιορισμός του διαθέσιμου χώρου στην περιοχή του ντους όταν ο πάγκος βρίσκεται σε θέση αναδίπλωσης στον τοίχο. |

2.4.12 Διάταξη για ρολό χαρτιού μεγάλου φάρδους

Δίπλα στον πάγκο αλλαγής θα πρέπει να υπάρχει επιτοίχια διάταξη διανομέα (dispenser) ρολού χαρτιού μεγάλου εύρους για να χρησιμοποιείται πάνω στην επιφάνεια του πάγκου αλλαγής από τους βοηθούς προσφέροντας καλές συνθήκες υγιεινής αλλά και βοηθώντας τη διαδικασία φροντίδας του ατόμου. Η τοποθέτηση του dispenser θα πρέπει να είναι στον τοίχο στο ύψος του πάγκου αλλαγής, εύκολα προσβάσιμο από τον συνοδό/βοηθό του ατόμου με αναπηρία αλλά όχι πολύ κοντά στην περιοχή του ντους. Θα τοποθετείται στον τοίχο και η ακμή της κάτω επιφάνειας του θα απέχει από το δάπεδο 800mm- 1000mm.

2.4.13 Ντους (προαιρετικά)

Το ντους δεν είναι απαραίτητο να υπάρχει σε όλους τους χώρους εξειδικευμένων αποδυτηρίων ατόμων με αναπηρίες (CP). Συνιστάται να τοποθετούνται σε περιπτώσεις κέντρων αναψυχής, ταξιδιωτικούς σταθμούς ή σε ειδικές περιπτώσεις έργων.

Η προτεινόμενη θέση του ντους στον χώρο είναι σε γωνία στο δωμάτιο όπου θα μπορεί να χρησιμοποιείται σε συνδυασμό με τον πάγκο αλλαγής και με το κάθισμα ντους. Συνιστάται να μην βρίσκεται κοντά στην είσοδο ώστε να μην βρέχεται ο χώρος που είναι δίπλα στην πόρτα. Το

δάπεδο του ντους θα πρέπει να είναι κατάλληλο για αυτή τη χρήση (αντιολισθηρό). Η περιοχή του ντους θα πρέπει να είναι τέτοια που να επιτρέπει την πρόσβαση σε αμαξίδιο (επίπεδη, χωρίς σκαλοπάτι) καθώς και την ανεμπόδιστη κίνηση από τον πάγκο αλλαγής ή από το κάθισμα ντους.

Εικόνα 20: Ντους και κάθισμα



Το δάπεδο του ντους θα έχει μια ελαφριά κλίση (όχι μεγαλύτερη από 1:50) για την απορροή των νερών. Θα υπάρχει σύστημα αποχέτευσης των νερών. Η μονάδα ντους (στήλη) θα είναι επιτοίχια και θα γειτνιάζει με τον πάγκο αλλαγής όπου θα μπορεί εύκολα να τη φτάσει ο συνοδός ή το άτομο που κάθεται σε κάθισμα ντους. Τα χερούλια της βρύσης θα πρέπει να τοποθετούνται 750mm-1000mm από το δάπεδο. Το τηλέφωνο του ντους πρέπει να είναι εύκολο στη χρήση με επαρκές μήκος σωλήνα (2000mm συνιστώμενο) ώστε να φθάνει έως τον πάγκο ή το κάθισμα ντους. Μια κατακόρυφη λαβή τοίχου με ρυθμιζόμενο υποστήριγμα θα τοποθετείται για να διασφαλίζεται ότι θα βρίσκεται η λαβή του τηλεφώνου του ντους σε απόσταση 1200mm με 1400 mm πάνω από το δάπεδο.

2.4.14 Κάθισμα Ντους (προαιρετικά)

Είναι καλή πρακτική να τοποθετείται ένα κάθισμα ντους επιπρόσθετα από τον πάγκο αλλαγής προσφέροντας στους χρήστες επιπλέον τη δυνατότητα να κάνουν ντους σε όρθια θέση. Το κάθισμα θα πρέπει να είναι επιτοίχιο και ανακλινόμενο, αντιολισθητικό και θα πρέπει να τοποθετείται μαζί με μπάρες στήριξης. Τα ανακλινόμενα καθίσματα δεν θα πρέπει να έχουν ελατήριο. Κατά προτίμηση τοποθετούνται ρυθμιζόμενα σε ύψος καθίσματα ή 480mm από το δάπεδο. Η άκρη του καθίσματος θα πρέπει να είναι τουλάχιστον 650mm από τον τοίχο (βλ εικόνα 21) . Το κάθισμα θα πρέπει να μπορεί να σηκώνει βάρος τουλάχιστον 200 kg.

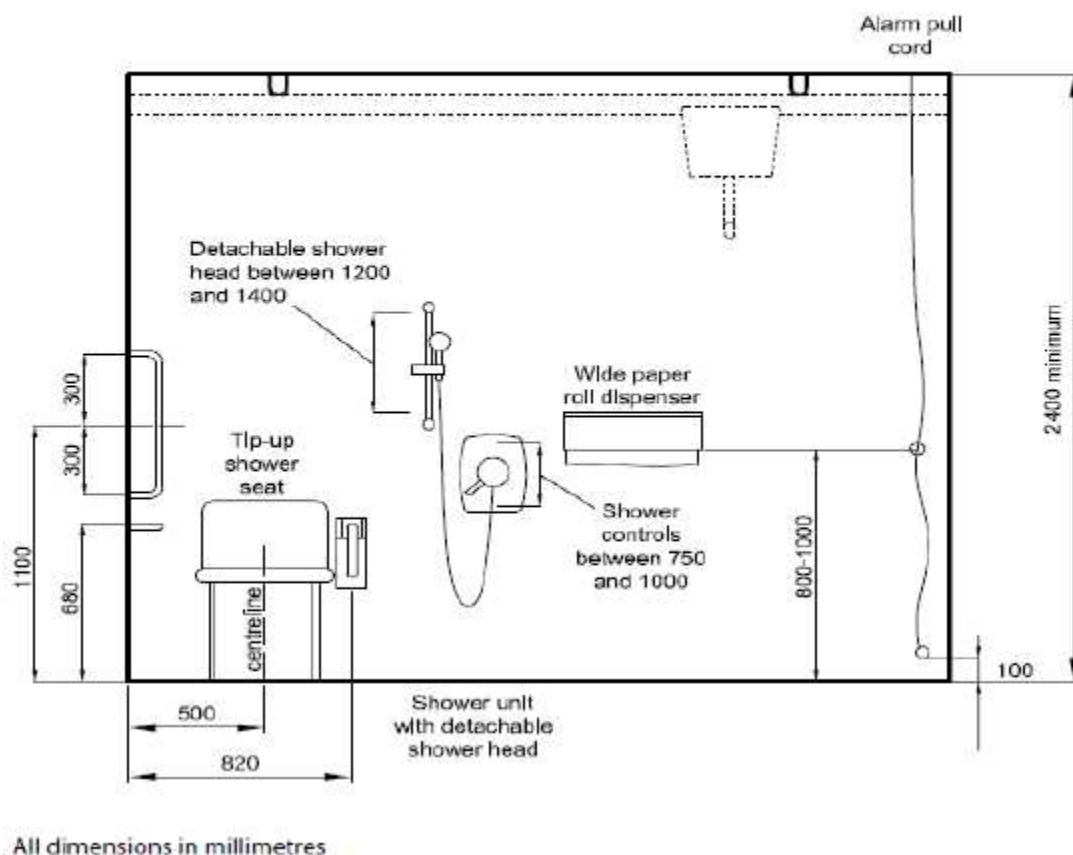
Εικόνα 21: Προδιαγραφές για κάθισμα ντους ΑμεΑ**Recommended heights for shower area with shower seat****2.4.15 Κάδοι απορριμμάτων**

Επαρκή δοχεία απορριμμάτων θα πρέπει να υπάρχουν στο χώρο και μάλιστα χωριστά για τα κοινά (συνήθη) απορρίμματα και για τα απορρίμματα από την φροντίδα προσωπικής υγιεινής.

Ο κάδος για τα απορρίμματα από την φροντίδα σωματικής υγιεινής θα πρέπει να είναι μεγάλου μεγέθους για να χωρά τα σχετικά μεγάλα αντικείμενα απόρριψης. Θα πρέπει να βρίσκεται τοποθετημένος έτσι ώστε να είναι εύκολα προσβάσιμος από το WC αλλά να μην εμποδίζει την πρόσβαση.

Ο κάδος για τα συνήθη απορρίμματα θα πρέπει επίσης να βρίσκεται σε θέση εύκολα προσβάσιμη και εκτός του χώρου ελιγμών αμαξιδίου.

Γενικά, συνιστάται οι κάδοι να τοποθετούνται αναρτημένοι στον τοίχο ώστε να μεγιστοποιείται ο διαθέσιμος χώρος αλλά και να ελαχιστοποιείται ο κίνδυνος δυσκολίας στην κίνηση εντός του χώρου. Για παράδειγμα δεν είναι σωστό να τοποθετηθεί ένας κάδος κάτω από τον πάγκο αλλαγής ρυθμιζόμενου ύψους γιατί θα μπορεί εύκολα να καταστραφεί.

2.4.16 Καθρέφτης

Ένας ολόσωμος καθρέφτης με απρόσκοπτη πρόσβαση θα μπορεί να τοποθετηθεί εντός του χώρου. Συνιστάται να είναι επιτοίχιος πλάτους 600mm και τουλάχιστον 1000mm ψηλός με την κάτω ακμή του όχι πάνω από 600mm από το έδαφος. Οι καθρέφτες δεν είναι καλό να εκτείνονται έως το επίπεδο του δαπέδου γιατί δημιουργούν την ψευδή εντύπωση μιας πόρτας ή παραθύρου.

2.4.17 Κρεμάστρες

Θα πρέπει να υπάρχουν εντός του χώρου αρκετές κρεμάστρες για έναν χρήστη και δυο βοηθούς/ συνοδούς για να μπορούν να κρεμάνε τα πανωφόρια και τις τσάντες τους.

Εικόνα 22: Κρεμάστρες: α) για ρούχα κλπ β) για σάκο ανύψωσης

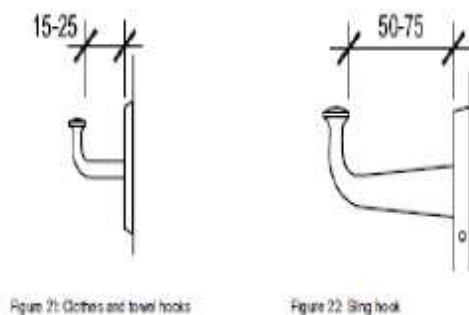

Figure 21: Clothes and towel hooks

Figure 22: Sling hook

Επίσης, θα πρέπει να υπάρχει κρεμάστρα για τον σάκο ανάρτησης (sling). Οι κρεμάστρες θα πρέπει να τοποθετούνται σε δυο διαφορετικά ύψη: 1050mm και 1400mm πάνω από το δάπεδο για να μπορούν να καλύπτονται οι απαιτήσεις για διαφορετικά ύψη χρηστών.

2.4.18 Δοχεία διάθεσης πετσετών υγιεινής

Συνιστάται η τοποθέτηση ενός αυτόματου πωλητή πετσετών υγιεινής και φροντίδας μιας χρήσης ο οποίος θα πρέπει να είναι εύκολος στη χρήση και τη λειτουργία. Αν είναι δυνατό, θα πρέπει να επιλέγεται μια εσοχή στον τοίχο για την τοποθέτησή του ή να προτιμηθεί η τοποθέτηση μηχανήματος πώλησης μικρού βάθους ("slim line") σχεδίασης, ώστε να μην πιάνει πολύ χώρο και να μην αποτελεί εμπόδιο στην κίνηση εντός του χώρου. Τα πλήκτρα χειρισμού, οι υποδοχές κερμάτων και η διάθεση των πετσετών στον χρήστη θα πρέπει να βρίσκονται εντός εύρους ύψους 750mm -1200mm από το δάπεδο.

2.4.19 Παροχή ύδρευσης

Οι χώροι CP θα πρέπει να αερίζονται επαρκώς για να παρέχουν φρέσκο αέρα και να απομακρύνεται η υγρασία.

Η λειτουργία του συστήματος μηχανικού αερισμού μπορεί να συνδέεται με τη χρήση των φώτων. Αυτό θα μπορούσε π.χ. να περιλαμβάνει 15 λεπτά λειτουργίας μετά το κλείσιμο των φώτων. Το σύστημα εξαερισμού θα πρέπει να είναι όσο το δυνατό πιο αθόρυβο. Η σωστή συντήρησή του συμβάλλει στη μείωση του θορύβου.

Φυσικός εξαερισμός είναι επιθυμητός και μπορεί να επιτευχθεί με τοποθέτηση παραθύρου. Συνιστάται να χρησιμοποιούνται παράθυρα τοποθετημένα προσεκτικά με τρόπο που να διασφαλίζεται διακριτικότητα και ασφάλεια. Τα χερούλια και οι μηχανισμοί ανοίγματος πρέπει να είναι εύκολοι και ασφαλείς στη χρήση και θα πρέπει να έχουν χρωματικό κοντράστ με το περιβάλλοντα χώρο τοποθέτησής τους. Όπου τοποθετηθούν ανοιγόμενοι φεγγίτες ψηλά θα πρέπει να υπάρχει εύκολος τρόπος για το άνοιγμά τους.

2.4.20 Φωτισμός και διακόσμηση

Είναι σημαντικό να διασφαλιστεί ότι η επιλογή των στοιχείων εξοπλισμού και η διακόσμηση δημιουργούν ένα κοντράστ με το φόντο και ότι δημιουργείται μια ευχάριστη και φιλική ατμόσφαιρα στους χρήστες.

Θα πρέπει να υπάρχει τεχνητός φωτισμός που να είναι επαρκής ανάλογα με τις διαστάσεις του χώρου. Δεν θα πρέπει να χρησιμοποιείται χρονοδιακόπτης ούτε και υπεριώδες φως (που είθισται να χρησιμοποιείται σε δημόσιους χώρους για αποτροπή χρηστών ναρκωτικών ουσιών) επειδή το υπεριώδες φως μειώνει την οπτική αντίθεση ανάμεσα στις επιφάνειες και τα εξαρτήματα του χώρου και είναι επίσης γνωστό ότι μπορεί να προκαλέσει επεισόδια επιληψίας.

Γενικά, συνιστάται:

- να χρησιμοποιούνται ματ επιφάνειες
- να επιλέγονται χρωματικοί τόνοι παλ για τοίχους και οροφές βοηθά στην καλύτερη αντανάκλαση του φωτός
- το δάπεδο με τους τοίχους να έχουν χρωματική αντίθεση
- εξαρτήματα όπως χειρολαβές, μπάρες, διακόπτες, δοχεία κλπ να βρίσκονται σε χρωματική αντίθεση με το περιβάλλον τους
- τεχνητός φωτισμός να παρέχει ομοιόμορφο φωτισμό 300 lux στο σημείο του πάγκου αλλαγής
- τα εξαρτήματα φωτισμού να είναι εντοιχισμένα και η θέση τους να μην εμποδίζει τη λειτουργία του μηχανισμού ανάρτησης από την οροφή (hoist)
- τα φωτιστικά που είναι τοποθετημένα δίπλα στον πάγκο αλλαγής να βρίσκονται σε σημείο που να μην ρίχνουν απευθείας φως στα μάτια αυτού που ξαπλώνει.
- Τα φώτα να είναι κατάλληλου τύπου για χρήση σε υγρό περιβάλλον
- οι διακόπτες να τοποθετούνται 900-1000mm από το δάπεδο και σε απόσταση 150mm από την άκρη της κάσας της πόρτας.

2.4.21 Εξαερισμός

Θα πρέπει οι χώροι CP να αερίζονται επαρκώς είτε φυσικά είτε τεχνητά.

Ο μηχανισμός εξαερισμού μπορεί να είναι συνδεδεμένος με αυτόν του φωτισμού και θα μπορούσε π.χ να λειτουργεί μέχρι και 15min μετά το σβήσιμο των φώτων. Ο μηχανισμός εξαερισμού θα πρέπει να προκαλεί κατά το δυνατόν την ελάχιστη στάθμη θορύβου στο χώρο γιατί οι χρήστες του χώρου επηρεάζονται και δυσφορούν εύκολα από την ύπαρξη θορύβων.

Φυσικός εξαερισμός με χρήση παραθύρων σε κάποιες περιπτώσεις είναι επιθυμητό να υπάρχει. Όπου τοποθετούνται ανοιγόμενα παράθυρα θα πρέπει να διασφαλίζεται η ιδιωτικότητα και η ασφάλεια. Τα χερούλια και οι υπόλοιποι μηχανισμοί ανοίγματος παραθύρων θα πρέπει να είναι εύκολοι στο χειρισμό και να βρίσκονται σε χρωματική αντίθεση με το πλαίσιο.

Εάν τοποθετηθούν στο χώρο φεγγίτες ψηλά θα πρέπει να προβλεφθεί ένας μοχλός ή ένας ηλεκτρικός μηχανισμός με χειριστήριο για το εύκολο άνοιγμά τους από χαμηλά ο οποίος θα βρίσκεται διαθέσιμος σε ύψος μεταξύ 800mm έως 1000mm πάνω από το δάπεδο.

2.4.22 Σύστημα κλήσης κινδύνου με περιμετρικό κορδόνι (σχοινοδιακόπτης)

Ένα **σύστημα κλήσης κινδύνου** θα πρέπει να υπάρχει σε έναν χώρο CP ώστε, σε περίπτωση ανάγκης, να μπορούν οι χρήστες να καλέσουν για βοήθεια. Το σύστημα θα πρέπει να περιλαμβάνει οπτική και ακουστική ένδειξη.

Το σύστημα θα πρέπει να περιλαμβάνει έναν σχοινοδιακόπτη και δυο σχοινιά (κορδόνια) εντός του χώρου (το ένα κορδόνι συνιστάται να βρίσκεται κοντά στη λεκάνη της τουαλέτας και το άλλο συνιστάται να βρίσκεται κοντά στην είσοδο του χώρου) ή τοποθετείται ένα περιμετρικό κορδόνι που διατρέχει όλο το δωμάτιο. Λειτουργία: α. όταν πατηθεί το μπουτόν ή τραβηχθεί το κορδόνι ενεργοποιείται σήμα κινδύνου. β. Το μπουτόν έχει κόκκινη ένδειξη ότι ενεργοποιήθηκε. Ο συναγερμός σταματάει με επαναφορά του μπουτόν από το προσωπικό. Η ένδειξη έξω από το WC είναι: φωτεινή και με σειρήνα. Ειδικότερα:

Εικόνα 23: CP και σύστημα κλήσης κινδύνου κόκκινα κορδόνια για να ξεχωρίζουν. Συνιστάται η τοποθέτησή τους στην είσοδο και δίπλα από λεκάνη WC ή ντους



- Τα κορδόνια θα πρέπει να είναι χρώματος κόκκινου και τοποθετημένα σε τέτοια απόσταση από το δάπεδο ώστε να μπορεί να τα φθάσει κάποιος ακόμα και όταν έχει πέσει στο δάπεδο. Σύμφωνα με το ΦΕΚ 18 Β'/15.1.2002: *“Περιμετρικά του χώρου και παράλληλα με το δάπεδο σε απόσταση 0,15-0,20μ τοποθετείται σύστημα κλήσης κινδύνου με κορδόνι για την περίπτωση ανάγκης παροχής βοήθειας το οποίο συνδέεται με φωτεινή ένδειξη πάνω από την εξωτερική όψη της θύρας του χώρου καθώς και σειρήνα”*.
- Στην περίπτωση που υπάρχουν δυο κορδόνια, αυτά θα πρέπει να διαθέτουν δυο κόκκινους κρίκους διαμέτρου 50mm, ο ένας εκ των οποίων θα είναι σε απόσταση 100mm από το δάπεδο και ο άλλος θα είναι σε απόσταση μεταξύ 800-1000mm από το δάπεδο.
- Ένας σχοινοδιακόπτης (μπουτόν ή διακόπτης) θα πρέπει να βρίσκεται μέσα στο δωμάτιο - κατά προτίμηση δίπλα στην λεκάνη τουαλέτας - τοποθετημένος σε ύψος 800-100mm από το δάπεδο. Ο διακόπτης θα πρέπει να είναι εύκολος στον εντοπισμό και χειρισμό του και να διαθέτει κόκκινη ένδειξη ότι ενεργοποιήθηκε ώστε να καθησυχάζει το χρήστη ότι η κλήση για βοήθεια ενεργοποιήθηκε.
- Εξωτερικά της πόρτας εισόδου θα υπάρχει φωτεινή ένδειξη κινδύνου καθώς και σειρήνα.

2.4.23 Σήμανση

Θα τοποθετηθούν πινακίδες σήμανσης εσωτερικά και εξωτερικά του χώρου όπως περιγράφεται στην παράγραφο 2.3.4 της παρούσας.

Ειδικότερα:

1. Θα υπάρχει μια πληροφοριακή πινακίδα κατεύθυνσης σε στύλο για να πληροφορεί για την ύπαρξη και την θέση του χώρου CP.

Η προς προμήθεια πινακίδα θα πληρεί τις προδιαγραφές όπως αναφέρονται στα επίσημα περιγραφικά τιμολόγια Οδοποιίας (άρθρα ΟΔΟ Ε-8.3 και ΟΔΟ Ε-10.1):

Άρθρο ΟΔΟ Ε-8.3 Πλευρικές πληροφοριακές πινακίδες οδικής σήμανσης, πλήρως αντανakλαστικές, με υπόβαθρο τύπου 1 κατά ΕΛΟΤ EN 12899-1.

Προμήθεια και τοποθέτηση πλευρικών πινακίδων οδοσήμανσης οδών, με ανακλαστικό υπόβαθρο από μεμβράνη αντανakλαστικότητας τύπου Ι, κατασκευασμένων σύμφωνα με το Πρότυπο ΕΛΟΤ EN 12899-1, τις ΟΜΟΕ-ΚΣΑ, την μελέτη και την ΕΤΕΠ 05-04-06-00 “Πινακίδες σταθερού περιεχομένου (ΠΣΠ)”

Στην τιμή μονάδας περιλαμβάνονται:

- η κατασκευή της πινακίδας από επίπεδο φύλλο κράματος αλουμινίου τύπου AlMg2 ελάχιστου πάχους 3 mm, η εμπρόσθια όψη του οποίου καλύπτεται πλήρως από αντανakλαστική μεμβράνη τύπου 1 κατά ΕΛΟΤ EN 12899-1 και φέρει αναγραφές και σύμβολα οποιουδήποτε ύψους, από αντανakλαστική μεμβράνη υψηλής αντανakλαστικότητας τύπου 2 για τις πληροφοριακές πινακίδες ή από μεμβράνη μαύρου χρώματος για τις πρόσθετες πινακίδες, η δε πίσω όψη του έχει χρώμα φαιό (γκρι) και φέρει τον αύξοντα αριθμό της πινακίδας, το όνομα του κατασκευαστού και την ημερομηνία κατασκευής της
- η κατασκευή πλαισίου από μορφοδοκούς κράματος αλουμινίου για την ενίσχυση και ανάρτηση της πινακίδας στο φορέα στήριξης χωρίς διάτρηση της επιφάνειάς της
- τα πάσης φύσεως εξαρτήματα στερέωσης και ανάρτησης της πινακίδας, όλα γαλβανισμένα εν θερμώ κατά EN ISO 1461.
- η μεταφορά των πινακίδων και των εξαρτημάτων στερέωσης στην θέση τοποθέτησης, κατάλληλα συσκευασμένων για την αποφυγή χαράξεων κλπ φθορών
- η τοποθέτηση και στερέωση της πινακίδας επί του φορέα στήριξης
- η προσωρινή κάλυψη της πινακίδας με αδιαφανές πλαστικό φύλλο και η αφαίρεση αυτού (όταν απαιτείται)

Τιμή ανά τετραγωνικό μέτρο τοποθετημένης πλευρικής πληροφοριακής πινακίδας.



Άρθρο ΟΔΟ Ε-10.1 Στύλος πινακίδων από γαλβανισμένο σιδηροσωλήνα DN 40 mm (1 ½ ")

Στύλος στήριξης πινακίδων από σιδηροσωλήνα γαλβανισμένο με ραφή, κατά ΕΛΟΤ EN 10255, από χάλυβα S195T, κλάσεως L (πράσινη ετικέτα), ονομ. διαμέτρου DN 40 mm (σπειρώματος: thread size R = 1 ½", δεξ = 48,3 mm, πάχους τοιχώματος 3,2 mm), μήκους κατ' ελάχιστον 2,50 m, σύμφωνα με την ΕΤΕΠ 05-04-07-00 "Διατάξεις στήριξης πινακίδων κατακόρυφης σήμανσης".

Στην τιμή μονάδας περιλαμβάνονται:

- η προμήθεια και προσκόμιση στην θέση τοποθέτησης του στύλου με στεφάνη στέψης για την στερέωση της πινακίδας, ημικυκλική ή σχήματος "Π" (ανάλογα με τον τύπο της πινακίδας) και οπή στο κάτω άκρο για την διέλευση χαλύβδινης γαλβανισμένης ράβδου Φ 12mm μήκους 30cm, για την σταθεροποίηση του στύλου έναντι συστrophής (περιλαμβάνεται)
- η διάνοιξη οπής πάκτωσης του στύλου σε έδαφος πάσης φύσεως, βάθους 50cm και διαμέτρου 30cm
- η τοποθέτηση του στύλου εντός της οπής, η προσωρινή στήριξη για να παραμένει κατακόρυφος και η πλήρωση της οπής με σκυρόδεμα C12/15 (εργασία και υλικά)

Τιμή ανά τεμάχιο γαλβανισμένου στύλου DN 40 mm (1 ½ ").

2. Στον εξωτερικό χώρο του οικίσκου θα τοποθετηθούν **επιτοίχιες πινακίδες** με το διεθνές σήμα και το logo για τους χώρους CP και σε γραφή Braille καθώς και πινακίδα ενημέρωσης του κοινού σχετικά με το χώρο και τον τρόπο λειτουργίας του συγκεκριμένου χώρου (παρ. 2.3.4 της παρούσας): *“Αυτό είναι ένα Εξειδικευμένο Αποδυτήριο ατόμων με αναπηρίες. Προορίζεται για άτομα με πολλαπλές αναπηρίες που συνοδεύονται από έναν ή περισσότερους βοηθούς. Για την πρόσβασή σας στο χώρο απαιτείται κλειδί που το προμηθεύεστε από..... Για περισσότερες πληροφορίες επισκεφθείτε το site:.....”*



3. Εσωτερικά του χώρου θα τοποθετηθούν **πινακίδες** που θα ενημερώνουν τους χρήστες για την λειτουργία του χώρου και ειδικά για τον τρόπο χειρισμού του εξοπλισμού. Ειδικά για τον πάγκο αλλαγής και για το σύστημα ανάρτησης θα πρέπει να βρίσκονται αναρτημένες πινακίδες με σαφείς πληροφορίες χρήσης και λειτουργίας οι οποίες θα πρέπει να βρίσκονται σε εμφανές και προσβάσιμο σημείο (για το ύψος τοποθέτησης των πινακίδων βλ. συνημμένα στην παρούσα σχέδια μελέτης).

Το μέσο των πινακίδων θα πρέπει να τοποθετείται σε ύψος 1400-1500mm από την τελική στάθμη δαπέδου. Οι πινακίδες θα είναι μεγέθους A3 στερεωμένες σταθερά στον τοίχο και πλαστικοποιημένες ή τοποθετημένες πίσω από plexiglass ή ακρυλικό πλαίσιο.

Το κείμενο των πινακίδων συνιστάται να είναι γραμμένο με γραμματοσειρά Sans Serif μεγέθους γραμμάτων 24. Θα πρέπει να περιλαμβάνονται και εικόνες μαζί με τα κείμενα των οδηγιών.

Ενδεικτικά οι πινακίδες εντός του χώρου θα παρέχουν κατ' ελάχιστον πληροφορίες όπως:

α) Για τον πάγκο/κρεβάτι αλλαγής: το μέγιστο επιτρεπόμενο φορτίο λειτουργίας του εξοπλισμού, οδηγίες χρήσης του εξοπλισμού (πληροφορίες για έλεγχο εξοπλισμού πριν από τη χρήση, πώς ανυψώνεται ο μηχανισμός, πώς αποσπάται και επαναφέρεται το κιγκλίδωμα ασφαλείας), οδηγίες καθαρισμού, συμβουλές όπως: “μην αφήνετε ποτέ χωρίς επίβλεψη άτομο επάνω στον πάγκο αλλαγής”. Οποσδήποτε πρέπει να αναρτώνται και τα στοιχεία επικοινωνίας ατόμου υπεύθυνου λειτουργίας του χώρου σε περίπτωση ύπαρξης δυσλειτουργίας μηχανισμών του χώρου και για να ενημερώσει πιθανά θέματα για την καθαριότητα και τη λειτουργία εν γένει του χώρου. Τα στοιχεία του ατόμου επικοινωνίας πρέπει να είναι διακριτά από τα στοιχεία του κατασκευαστή του εξοπλισμού.



β) για το σύστημα ανύψωσης: το μέγιστο επιτρεπόμενο φορτίο λειτουργίας του μηχανισμού, συμβουλή και ενημέρωση ότι πρέπει να γίνεται χρήση του συστήματος μόνο από συνοδούς με εξοικείωση στη χρήση τέτοιων συστημάτων και αποκλειστικά με προσωπικούς, ατομικούς σάκους ανάρτησης (οι σάκοι δεν παρέχονται στον χώρο), πληροφόρηση σχετικά με τους συμβατούς με το σύστημα σάκους ανάρτησης, οδηγίες σύνδεσης των σάκων στο μηχανισμό ανάρτησης, οδηγίες για έλεγχο του μηχανισμού πριν από τη χρήση, οδηγίες χρήσης του μηχανισμού. Οποσδήποτε πρέπει να αναρτώνται και τα στοιχεία επικοινωνίας ατόμου υπεύθυνου λειτουργίας του χώρου σε περίπτωση ύπαρξης δυσλειτουργίας μηχανισμών του χώρου και για να ενημερώσει πιθανά θέματα για την καθαριότητα και τη λειτουργία εν γένει του χώρου. Τα στοιχεία του ατόμου επικοινωνίας πρέπει να είναι διακριτά από τα στοιχεία του κατασκευαστή του εξοπλισμού.

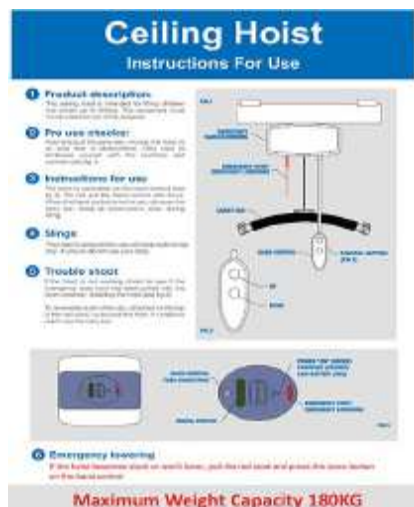

(ΒΛ. ΠΑΡΑΡΤΗΜΑ : “ΛΙΣΤΑ ΕΛΕΓΧΟΥ Β - ΕΞΟΠΛΙΣΜΟΣ”)

N. ΜΟΥΔΑΝΙΑ, 19/01/2023

ΣΥΝΤΑΧΘΗΚΕ

Ιωάννης Μπεκιάρης
Πολιτικός Μηχανικός Π.Ε.

ΘΕΩΡΗΘΗΚΕ
Ο Προϊστάμενος της ΔΤΥ

Ιωάννης Ελευθερούδης
Πολιτικός Μηχανικός Π.Ε.

ΠΑΡΑΡΤΗΜΑ: ΛΙΣΤΕΣ ΕΛΕΓΧΟΥ - ΕΠΙΜΕΡΟΥΣ ΣΧΕΔΙΑ

ΛΙΣΤΑ ΕΛΕΓΧΟΥ (Α): ΣΧΕΔΙΑΣΜΟΣ ΕΞΕΙΔΙΚΕΥΜΕΝΟΥ ΑΠΟΔΥΤΗΡΙΟΥ ΓΙΑ ΑΤΟΜΑ ΜΕ ΑΝΑΠΗΡΙΕΣ (CP)

ΠΡΟΚΑΤΑΡΚΤΙΚΕΣ ΕΡΓΑΣΙΕΣ

- ☐ ΚΑΘΟΡΙΣΜΟΣ ΤΗΣ ΚΑΤΑΛΛΗΛΗΣ ΘΕΣΗΣ ΓΙΑ ΤΗΝ ΤΟΠΟΘΕΤΗΣΗ ΤΟΥ
- ☐ ΥΠΑΡΞΗ ΕΛΑΧΙΣΤΟΥ ΕΜΒΑΔΟΥ ΧΩΡΟΥ: ΚΑΘΑΡΟΣ ΧΩΡΟΣ ΓΙΑ ΤΗ ΔΗΜΙΟΥΡΓΙΑ ΤΟΥ CP 3Μ Χ4Μ (12 Τ.Μ.)
- ☐ ΑΝΑΖΗΤΗΣΗ ΟΔΗΓΙΩΝ ΚΑΙ ΠΡΟΔΙΑΓΡΑΦΩΝ ΓΙΑ ΤΟΥΣ ΧΩΡΟΥΣ CP
- ☐ ΕΞΑΣΦΑΛΙΣΗ ΑΠΑΙΤΟΥΜΕΝΩΝ ΑΔΕΙΟΔΟΤΗΣΕΩΝ ΚΑΙ ΕΓΚΡΙΣΕΩΝ ΣΥΜΦΩΝΑ ΜΕ ΤΗ ΝΟΜΟΘΕΣΙΑ
- ☐ ΣΧΕΔΙΑΣΜΟΣ ΣΕ ΣΥΝΕΡΓΑΣΙΑ ΜΕ ΕΝΔΙΑΦΕΡΟΜΕΝΑ ΜΕΡΗ (ΧΡΗΣΤΕΣ ΤΩΝ ΧΩΡΩΝ CP ΚΛΠ)

ΔΙΑΡΡΥΘΜΙΣΗ ΧΩΡΟΥ

- ☐ ΑΠΕΥΘΕΙΑΣ ΠΡΟΣΒΑΣΗ ΑΠΟ ΤΗΝ ΠΟΡΤΑ ΕΙΣΟΔΟΥ ΣΕ ΧΩΡΟ ΕΛΙΓΜΩΝ
- ☐ ΤΟΠΟΘΕΤΗΣΗ ΕΞΟΠΛΙΣΜΟΥ ΕΤΣΙ ΩΣΤΕ ΝΑ ΜΕΓΙΣΤΟΠΟΙΕΙΤΑΙ Ο ΔΙΑΘΕΣΙΜΟΣ ΧΩΡΟΣ ΓΙΑ ΚΙΝΗΣΗ/ΚΥΚΛΟΦΟΡΙΑ
- ☐ ΧΡΗΣΗ ΣΥΣΤΗΜΑΤΟΣ ΑΝΥΨΩΣΗΣ ΑΤΟΜΩΝ ΓΙΑ ΕΥΚΟΛΗ ΚΑΙ ΑΜΕΣΗ ΜΕΤΑΚΙΝΗΣΗ ΜΕΤΑΞΥ ΟΛΩΝ ΤΩΝ ΠΕΡΙΟΧΩΝ ΕΝΤΟΣ ΤΟΥ ΧΩΡΟΥ
- ☐ ΕΠΑΡΚΗΣ ΧΩΡΟΣ ΓΙΑ ΤΟΝ ΒΟΗΘΟ ΠΕΡΙΜΕΤΡΙΚΑ ΤΗΣ ΛΕΚΑΝΗΣ WC
- ☐ ΜΠΑΤΑΡΙΑ ΝΤΟΥΣ ΔΙΠΛΑ ΑΠ'Ο ΤΟΝ ΠΑΓΚΟ ΑΛΛΑΓΗΣ
- ☐ ΠΡΟΒΛΕΨΗ ΣΙΦΩΝΙΟΥ ΔΑΠΕΔΟΥ ΓΙΑ ΑΠΟΧΕΤΕΥΣΗ ΝΕΡΩΝ
- ☐ ΔΙΑΧΩΡΙΣΤΙΚΟ ΧΩΡΟΥ

ΠΡΟΣΒΑΣΗ ΣΗΜΑΝΣΗ

- ☐ ΔΡΟΜΟΙ ΕΥΚΟΛΑ ΠΡΟΣΒΑΣΙΜΟΙ ΠΡΟΣ ΤΟΝ ΧΩΡΟ CP
- ☐ ΣΑΦΗΣ ΚΑΙ ΕΠΑΡΚΗΣ ΣΗΜΑΝΣΗ ΓΙΑ ΤΟΝ ΧΩΡΟ CP
- ☐ ΣΑΦΗΣ ΠΛΗΡΟΦΟΡΗΣΗ ΚΑΙ ΔΗΜΟΣΙΟΤΗΤΑ ΣΧΕΤΙΚΑ ΜΕ ΤΗΝ ΥΠΑΡΞΗ ΤΟΥ ΧΩΡΟΥ & ΤΙΣ ΟΔΗΓΙΕΣ ΓΙΑ ΤΗ ΧΡΗΣΗ ΤΟΥ (Π.Χ. ΟΔΗΓΙΕΣ ΓΙΑ ΤΟΝ ΤΥΠΟ ΤΟΥ ΣΑΚΟΥ ΑΝΑΡΤΗΣΗΣ)
- ☐ ΠΡΟΣΘΕΤΗ ΠΛΗΡΟΦΟΡΗΣΗ ΓΙΑ ΤΟ ΤΙ ΕΙΝΑΙ ΚΑΙ ΤΙ ΕΞΥΠΗΡΕΤΕΙ ΕΝΑΣ ΧΩΡΟΣ CP- ΔΗΜΟΣΙΟΤΗΤΑ
- ☐ ΕΝΗΜΕΡΩΣΗ ΤΩΝ ΣΥΛΛΟΓΩΝ ΓΙΑ ΤΗΝ ΥΠΑΡΞΗ ΤΟΥ ΧΩΡΟΥ CP

ΛΙΣΤΑ ΕΛΕΓΧΟΥ (B)

ΕΞΟΠΛΙΣΜΟΣ ΚΑΙ ΠΕΡΙΒΑΛΛΟΝ

ΓΙΑ ΔΗΜΙΟΥΡΓΙΑ ΕΞΕΙΔΙΚΕΥΜΕΝΟΥ ΑΠΟΔΥΤΗΡΙΟΥ (CP)

| | |
|-----------------|--|
| ΑΡΧΙΚΟΣ ΕΛΕΓΧΟΣ | <ul style="list-style-type: none"> <input type="checkbox"/> ΤΟΠΟΘΕΣΙΑ ΚΑΙ ΠΡΟΣΒΑΣΙΜΟΤΗΤΑ ΧΩΡΟΥ <input type="checkbox"/> ΔΥΝΑΤΟΤΗΤΕΣ ΓΙΑ ΤΟΠΟΘΕΤΗΣΗ ΠΑΓΚΟΥ ΑΛΛΑΓΗΣ ΚΑΙ ΣΥΣΤΗΜΑΤΟΣ ΑΝΑΡΤΗΣΗΣ <input type="checkbox"/> ΣΥΜΒΑΤΟΤΗΤΑ ΣΥΣΤΗΜΑΤΟΣ ΑΝΑΡΤΗΣΗΣ ΜΕ ΣΑΚΟΥΣ ΑΝΑΡΤΗΣΗΣ <input type="checkbox"/> ΕΠΙΒΕΒΑΙΩΣΗ ΟΤΙ ΔΕΝ ΘΑ ΠΑΡΕΧΟΝΤΑΙ ΟΙ ΣΑΚΟΙ ΑΝΑΡΤΗΣΗΣ ΑΠΟ ΤΟΝ ΦΟΡΕΑ ΛΕΙΤΟΥΡΓΙΑΣ ΧΩΡΟΥ CP <input type="checkbox"/> ΔΙΑΘΕΣΙΜΟΤΗΤΑ ΝΤΟΥΖ <input type="checkbox"/> ΠΛΗΡΟΦΟΡΗΣΗ ΓΙΑ ΤΑ ΑΝΩΤΕΡΩ ΣΕ ΦΥΛΛΑΔΙΑ, WEBSITE ΚΛΠ |
| ΠΟΡΤΑ | <ul style="list-style-type: none"> <input type="checkbox"/> ΟΠΤΙΚΗ ΑΝΤΙΘΕΣΗ ΚΑΣΑΣ, ΠΟΜΟΛΟΥ ΚΑΙ ΚΛΕΙΔΑΡΙΑΣ ΜΕ ΣΑΦΗ ΣΗΜΑΝΣΗ ΧΩΡΟΥ CP <input type="checkbox"/> ΕΑΝ ΕΙΝΑΙ ΚΛΕΙΔΩΜΕΝΗ, ΠΛΗΡΟΦΟΡΙΕΣ ΕΞΩΤΕΡΙΚΑ <input type="checkbox"/> ΕΛΑΧΙΣΤΟ ΚΑΘΑΡΟ ΠΛΑΤΟΣ 1000MM, ΑΝΟΙΓΜΑ ΠΡΟΣ ΤΑ ΕΞΩ ΑΝ ΕΙΝΑΙ ΔΥΝΑΤΟ <input type="checkbox"/> ΟΡΙΖΟΝΤΙΑ ΜΠΑΡΑ ΑΝΟΙΓΜΑΤΟΣ ΣΤΑ 900MM ΑΠΟ ΤΟ ΔΑΠΕΔΟ ΕΣΩΤΕΡΙΚΑ <input type="checkbox"/> ΚΛΕΙΔΑΡΙΑ ΕΥΚΟΛΗ ΣΤΗ ΧΡΗΣΗ <input type="checkbox"/> ΚΡΕΜΑΣΤΡΕΣ ΕΣΩΤΕΡΙΚΑ ΣΕ 2 ΔΙΑΦΟΡΕΤΙΚΑ ΥΨΗ 1050 ΚΑΙ 1400MM |
| ΛΕΚΑΝΗ WC | <ul style="list-style-type: none"> <input type="checkbox"/> ΠΕΡΙΜΕΤΡΙΚΑ ΕΛΕΥΘΕΡΟΣ ΧΩΡΟΣ & ΚΑΤ' ΕΛΑΧΙΣΤΟΝ 1000MM ΑΠΟ ΤΟΝ ΤΟΙΧΟ <input type="checkbox"/> ΥΨΟΣ ΛΕΚΑΝΗΣ 480MM ΑΠΟ ΤΟ ΔΑΠΕΔΟ <input type="checkbox"/> ΑΝΕΤΗ ΠΛΑΤΗ <input type="checkbox"/> ΧΑΡΤΙ ΤΟΥΑΛΕΤΑΣ ΣΕ ΕΥΚΟΛΑ ΠΡΟΣΒΑΣΙΜΟ ΣΗΜΕΙΟ <input type="checkbox"/> ΔΙΑΧΩΡΙΣΤΙΚΟ ΧΩΡΟΥ ΑΝΑΔΙΠΛΟΥΜΕΝΟ ΚΑΙ ΤΟΠΟΘΕΤΗΜΕΝΟ ΣΕ ΤΟΙΧΟ Ή ΑΝΕΞΑΡΤΗΤΟ |

ΛΙΣΤΑ ΕΛΕΓΧΟΥ (B)

ΕΞΟΠΛΙΣΜΟΣ ΚΑΙ ΠΕΡΙΒΑΛΛΟΝ

ΓΙΑ ΔΗΜΙΟΥΡΓΙΑ ΕΞΕΙΔΙΚΕΥΜΕΝΟΥ ΑΠΟΔΥΤΗΡΙΟΥ (CP)

| | |
|-------------------------------|---|
| ΧΕΙΡΟΛΑΒΕΣ/ ΜΠΑΡΕΣ | <ul style="list-style-type: none"> ■ ΟΠΤΙΚΗ ΑΝΤΙΘΕΣΗ ΜΕ ΤΟ ΦΟΝΤΟ ■ ΜΠΑΡΑ ΣΤΗΡΙΞΗΣ, ΤΟΙΧΟΥ, ΑΝΑΚΛΙΝΟΜΕΝΗ ΣΤΑ 320MM ΑΠΟ ΚΑΘΕ ΠΛΕΥΡΑ ΚΑΙ Η ΠΑΝΩ ΑΚΜΗ ΣΕ ΑΠΟΣΤΑΣΗ 680MM ΑΠΟ ΤΟ ΔΑΠΕΔΟ ΟΤΑΝ ΕΙΝΑΙ ΣΕ ΟΡΙΖΟΝΤΙΑ ΘΕΣΗ ■ ΚΑΘΕΤΕΣ ΧΕΙΡΟΛΑΒΕΣ ΜΕ ΤΟ ΜΕΣΟ ΤΟΥΣ ΣΤΑ 1100MM ΥΨΟΣ ΑΠΟ ΤΟ ΔΑΠΕΔΟ ■ ΑΝΕΤΟ ΚΑΙ ΕΥΚΟΛΟ ΠΙΑΣΙΜΟ, ΕΛΑΧΙΣΤΟ ΜΗΚΟΣ 600MM, ΔΙΑΜΕΤΡΟΣ 32-35MM |
| ΝΙΠΤΗΡΑΣ | <ul style="list-style-type: none"> ■ ΜΕ ΡΥΘΜΙΖΟΜΕΝΟ ΥΨΟΣ (580-1030MM) ΜΕ ΣΤΟΠ ΑΣΦΑΛΕΙΑΣ Ή ΤΟΠΟΘΕΤΗΣΗ ΣΤΑ 720-740MM ΑΠΟ ΤΟ ΔΑΠΕΔΟ (ΑΝ ΣΤΑΘΕΡΟΣ) ■ ΕΛΕΥΘΕΡΟΣ ΧΩΡΟΣ ΓΙΑ ΓΟΝΑΤΑ ΑΠΟ ΚΑΤΩ (ΣΤΑ 700MM ΑΠΟ ΤΟ ΔΑΠΕΔΟ) ■ ΦΑΡΔΥΣ & ΜΕ ΕΥΚΟΛΑ ΠΡΟΣΒΑΣΙΜΕΣ ΒΡΥΣΕΣ ■ ΕΠΙΦΑΝΕΙΕΣ ΕΠΙΠΕΔΕΣ ΚΑΙ ΑΠΟ ΤΙΣ 2 ΠΛΕΥΡΕΣ ΓΙΑ ΑΝΕΤΗ ΣΤΗΡΙΞΗ ΧΕΡΙΩΝ ■ ΒΡΥΣΗ ΜΕ ΜΟΧΛΟ ΓΙΑ ΤΟΝ ΜΕΙΚΤΗ ΒΡΥΣΗΣ ■ ΣΑΠΟΥΝΟΘΗΚΗ ΕΥΚΟΛΑ ΠΡΟΣΒΑΣΙΜΗ ΚΑΙ ΕΥΚΟΛΗ ΣΤΗ ΧΡΗΣΗ |
| ΣΤΕΓΝΩΤΗΡΑΣ ΧΕΡΙΩΝ | <ul style="list-style-type: none"> ■ ΑΥΤΟΜΑΤΟΣ ΣΤΕΓΝΩΤΗΡΑΣ ΧΕΡΙΩΝ ΔΙΠΛΑ ΑΠΟ ΤΟΝ ΝΙΠΤΗΡΑ ■ ΧΑΡΤΙΝΕΣ ΠΕΤΣΕΤΕΣ ΔΙΑΘΕΣΙΜΕΣ (ΕΠΙΠΛΕΟΝ) ■ ΟΠΤΙΚΗ ΑΝΤΙΘΕΣΗ ΜΕ ΤΟ ΦΟΝΤΟ ΤΟΠΟΘΕΤΗΣΗΣ ΧΩΡΙΣ ΑΝΤΑΝΑΚΛΑΣΤΙΚΕΣ ΕΠΙΦΑΝΕΙΕΣ, 800-1000 MM ΑΠΟ ΤΟ ΔΑΠΕΔΟ |
| ΔΙΑΧΩΡΙΣΤΙΚΟ ΧΩΡΟΥ | <ul style="list-style-type: none"> ■ ΑΝΕΞΑΡΤΗΤΗ ΜΟΝΑΔΑ ΔΙΑΧΩΡΙΣΤΙΚΟΥ Η ΣΤΕΡΕΩΜΕΝΗ ΑΠΟ ΤΟΙΧΟ ■ ΔΙΠΛΩΝΕΙ/ ΜΑΖΕΥΕΤΑΙ ΧΩΡΙΣ ΝΑ ΕΜΠΟΔΙΖΕΙ |

ΛΙΣΤΑ ΕΛΕΓΧΟΥ (B)

ΕΞΟΠΛΙΣΜΟΣ ΚΑΙ ΠΕΡΙΒΑΛΛΟΝ

ΓΙΑ ΔΗΜΙΟΥΡΓΙΑ ΕΞΕΙΔΙΚΕΥΜΕΝΟΥ ΑΠΟΔΥΤΗΡΙΟΥ (CP)

ΣΥΣΤΗΜΑ ΑΝΑΡΤΗΣΗΣ ΑΠΟ ΟΡΟΦΗ

- ☐ ΚΑΛΥΠΤΕΤΑΙ ΟΛΟ ΤΟ ΔΩΜΑΤΙΟ
- ☐ ΕΛΑΧΙΣΤΟ ΦΟΡΤΙΟ 200 ΚG - ΣΥΝΙΣΤΑΤΑΙ ΜΕΓΑΛΥΤΕΡΗ ΙΚΑΝΟΤΗΤΑ ΑΝΑΡΤΗΣΗΣ
- ☐ ΕΛΑΧΙΣΤΟ ΥΨΟΣ ΟΡΟΦΗΣ 2.4Μ
- ☐ ΦΩΤΑ ΟΡΟΦΗΣ ΚΑΙ ΣΥΝΑΓΕΡΜΟΙ ΣΕ ΕΞΟΧΗ
- ☐ ΥΠΑΡΞΗ ΠΛΗΡΟΦΟΡΗΣΗΣ ΣΧΕΤΙΚΑ ΜΕ ΤΗ ΣΥΜΒΑΤΟΤΗΤΑ ΣΑΚΟΥ ΑΝΑΡΤΗΣΗΣ
- ☐ ΟΔΗΓΙΕΣ ΧΡΗΣΗΣ ΚΑΙ ΕΠΙΤΡΕΠΟΜΕΝΟ ΦΟΡΤΙΟ ΝΑ ΕΙΝΑΙ ΑΝΑΡΤΗΜΕΝΑ ΣΕ ΟΡΑΤΟ ΣΗΜΕΙΟ ΚΑΙ ΜΕ ΣΑΦΗΝΕΙΑ
- ☐ ΑΣΦΑΛΕΙΑ ΧΡΗΣΗΣ / ΔΙΑΚΟΠΗ ΣΕ ΠΕΡΙΠΤΩΣΗ ΕΚΤΑΚΤΗΣ ΑΝΑΓΚΗΣ
- ☐ ΟΔΗΓΙΕΣ ΓΙΑ ΤΗ ΦΟΡΤΙΣΗ

ΠΑΓΚΟΣ ΑΛΛΑΓΗΣ

- ☐ ΑΝΕΞΑΡΤΗΤΟΣ Η ΕΠΙΤΟΙΧΙΟΣ
- ☐ ΕΛΑΧΙΣΤΟ ΜΗΚΟΣ 1800ΜΜ ΚΑΙ ΕΛΑΧΙΣΤΟ ΠΛΑΤΟΣ 800ΜΜ
- ☐ ΡΥΘΜΙΣΗ ΥΨΟΥΣ ΣΕ 300ΜΜ-100ΜΜ ΑΠΟ ΤΟ ΕΠΙΠΕΔΟ ΤΟΥ ΔΑΠΕΔΟΥ
- ☐ ΕΛΑΧΙΣΤΟ ΦΟΡΤΙΟ 200 ΚG (ΣΥΝΙΣΤΑΤΑΙ ΠΑΡΑΠΑΝΩ)
- ☐ ΟΔΗΓΙΕΣ ΧΡΗΣΗΣ ΚΑΙ ΕΠΙΤΡΕΠΟΜΕΝΟ ΦΟΡΤΙΟ ΣΑΦΩΣ ΑΝΑΡΤΗΜΕΝΑ ΣΕ ΟΡΑΤΟ ΣΗΜΕΙΟ
- ☐ ΑΝΕΤΗ ΚΑΙ ΚΑΤΑΛΛΗΛΗ ΕΠΙΦΑΝΕΙΑ
- ☐ ΔΟΧΕΙΟ ΔΙΑΘΕΣΗΣ ΧΑΡΤΙΟΥ (ΦΑΡΔΥ ΡΟΛΟ) ΔΙΠΛΑ ΣΤΟΝ ΠΑΓΚΟ ΣΤΑ 800-1000ΜΜ ΑΠΟ ΤΟ ΔΑΠΕΔΟ

ΝΤΟΥΣ (ΠΡΟΑΙΡ.)

- ☐ ΑΝΤΙΟΛΙΣΘΗΡΟ ΔΑΠΕΔΟ
- ☐ ΠΡΟΣΒΑΣΗ ΧΩΡΙΣ ΒΑΘΜΙΔΑ, ΜΕΓΙΣΤΗ ΚΛΙΣΗ ΓΙΑ ΑΠΟΧΕΤΕΥΣΗ 1:50
- ☐ Η ΜΟΝΑΔΑ ΝΤΟΥΣ ΜΕ ΑΠΟΣΠΩΜΕΝΗ ΚΕΦΑΛΗ (ΛΑΒΗ ΤΟΙΧΟΥ) ΤΟΠΟΘΕΤΗΜΕΝΗ ΚΟΝΤΑ ΣΤΟΝ ΠΑΓΚΟ ΑΛΛΑΓΗΣ

ΛΙΣΤΑ ΕΛΕΓΧΟΥ (B)

ΕΞΟΠΛΙΣΜΟΣ ΚΑΙ ΠΕΡΙΒΑΛΛΟΝ

ΓΙΑ ΔΗΜΙΟΥΡΓΙΑ ΕΞΕΙΔΙΚΕΥΜΕΝΟΥ ΑΠΟΔΥΤΗΡΙΟΥ (CP)

| | |
|-----------------------------|---|
| ΚΑΘΙΣΜΑ ΝΤΟΥΖ (ΠΡΟΑΙΡΕΤΙΚΟ) | <ul style="list-style-type: none"> ■ ΚΑΘΙΣΜΑ ΜΕ ΠΛΑΤΗ ΚΑΙ ΧΕΙΡΟΛΑΒΗ ΣΤΗΡΙΞΗΣ ■ ΡΥΘΜΙΖΟΜΕΝΟΥ ΥΨΟΥΣ Ή ΣΤΑ 480MM ΑΠΟ ΤΟ ΔΑΠΕΔΟ, ΕΛΑΧΙΣΤΗ ΑΠΟΣΤΑΣΗ ΠΛΕΥΡΑΣ ΚΑΘΙΣΜΑΤΟΣ ΑΠΟ ΤΟΝ ΤΟΙΧΟ 650MM ■ ΕΛΑΧΙΣΤΟ ΦΟΡΤΙΟ 200 KG (ΣΥΝΙΣΤΑΤΑΙ ΠΑΡΑΠΑΝΩ) |
| ΚΑΔΟΙ ΑΠΟΡΡΙΜΜΑ ΤΩΝ | <ul style="list-style-type: none"> ■ ΜΕΓΑΛΟΣ ΚΑΔΟΣ ΓΙΑ ΤΑ ΑΠΟΡΡΙΜΜΑΤΑ ΑΠΟ ΦΡΟΝΤΙΔΑ ΠΡΟΣΩΠΙΚΗΣ ΥΓΙΕΙΝΗΣ ■ ΕΠΙΤΟΙΧΙΟΙ ΚΑΙ ΣΕ ΕΞΟΧΗ- ΟΠΟΥ ΕΙΝΑΙ ΔΥΝΑΤΟ- ΟΧΙ ΚΑΤΩ ΑΠΟ ΤΟΝ ΠΑΓΚΟ ΑΛΛΑΓΗΣ ΟΥΤΕ ΕΝΤΟΣ ΧΩΡΟΥ ΚΙΝΗΣΗΣ ■ ΔΙΑΦΟΡΕΤΙΚΟΙ ΚΑΔΟΙ ΓΙΑ ΤΑ ΚΟΙΝΑ ΑΠΟΡΡΙΜΜΑΤΑ ΚΑΙ ΓΙΑ ΤΑ ΑΠΟΡΡΙΜΜΑΤΑ ΠΡΟΣΩΠΙΚΗΣ ΥΓΙΕΙΝΗΣ |
| ΚΑΘΡΕΦΤΗΣ | <ul style="list-style-type: none"> ■ ΟΛΟΣΩΜΟΣ, ΕΛΑΧΙΣΤΟ ΠΛΑΤΟΣ 600MM, ΕΛΑΧΙΣΤΟ ΥΨΟΣ 1000MM ■ Η ΚΑΤΩ ΑΚΜΗ ΔΕΝ ΠΡΕΠΕΙ ΝΑ ΦΘΑΝΕΙ ΣΤΟ ΔΑΠΕΔΟ ΑΛΛΑ ΝΑ ΒΡΙΣΚΕΤΑΙ ΤΟ ΠΟΛΥ ΣΤΑ 600MM ΑΠΟ ΤΟ ΔΑΠΕΔΟ |
| ΣΥΣΤΗΜΑ ΚΛΗΣΗΣ ΑΝΑΓΚΗΣ | <ul style="list-style-type: none"> ■ ΣΥΣΤΗΜΑ ΚΛΗΣΗΣ ΑΝΑΓΚΗΣ ΜΕ ΜΠΟΥΤΟΝ Η ΔΙΑΚΟΠΤΗ ΚΑΙ ΚΟΡΔΟΝΙΑ (ΠΕΡΙΜΕΤΡΙΚΟ ΠΟΥ ΔΙΑΤΡΕΧΕΙ ΟΛΟ ΤΟΝ ΧΩΡΟ Ή 2 ΚΡΕΜΑΣΤΑ) ■ ΤΑ ΚΡΕΜΑΣΤΑ ΚΟΡΔΟΝΙΑ ΕΙΝΑΙ ΚΟΚΚΙΝΑ, ΚΑΙ ΤΟ ΚΑΘΕΝΑ ΕΧΕΙ 2 ΚΡΙΚΟΥΣ: ΕΝΑΝ ΣΤΑ 100MM ΑΠΟ ΤΟ ΔΑΠΕΔΟ ΚΑΙ ΤΟΝ ΑΛΛΟΝ ΣΤΑ 800-1000MM ΑΠΟ ΤΟ ΔΑΠΕΔΟ. ■ ΤΑ ΚΟΡΔΟΝΙΑ ΔΕΝ ΠΑΡΕΜΠΟΔΙΖΟΥΝ ΤΗΝ ΚΙΝΗΣΗ ΤΟΥ ΣΥΣΤΗΜΑΤΟΣ ΑΝΑΡΤΗΣΗΣ ΣΤΟΝ ΧΩΡΟ ■ ΟΙ ΘΕΣΕΙΣ ΤΩΝ 2 ΚΑΘΕΤΩΝ ΚΟΡΔΟΝΙΩΝ ΕΙΝΑΙ ΔΙΠΛΑ ΑΠΟ ΤΟ WC/ΝΤΟΥΣ ΚΑΙ ΔΙΠΛΑ ΣΤΗ ΘΥΡΑ ΕΙΣΟΔΟΥ ■ ΤΟ ΜΠΟΥΤΟΝ ΕΧΕΙ ΕΝΔΕΙΞΗ ΟΤΑΝ ΒΡΙΣΚΕΤΑΙ ΣΕ ΛΕΙΤΟΥΡΓΙΑ ■ ΤΟ ΜΠΟΥΤΟΝ ΕΧΕΙ ΧΡΩΜΑΤΙΚΗ ΑΝΤΙΘΕΣΗ ΜΕ ΤΟΝ ΠΕΡΙΒΑΛΛΟΝ ΧΩΡΟ ΚΑΙ ΕΙΝΑΙ ΕΥΚΟΛΑ ΟΡΑΤΟ ΚΑΙ ΠΡΟΣΒΑΣΙΜΟ |

ΛΙΣΤΑ ΕΛΕΓΧΟΥ (B)
ΕΞΟΠΛΙΣΜΟΣ ΚΑΙ ΠΕΡΙΒΑΛΛΟΝ
ΓΙΑ ΔΗΜΙΟΥΡΓΙΑ ΕΞΕΙΔΙΚΕΥΜΕΝΟΥ ΑΠΟΔΥΤΗΡΙΟΥ (CP)

ΠΕΡΙΒΑΛΛΩΝ ΧΩΡΟΣ

- ☐ ΑΝΕΤΟΣ ΚΑΙ ΦΙΛΟΞΕΝΟΣ
- ☐ ΟΠΤΙΚΗ ΑΝΤΙΘΕΣΗ ΤΩΝ ΑΝΤΙΚΕΙΜΕΝΩΝ ΜΕ ΤΟ ΦΟΝΤΟ
- ☐ ΥΠΑΡΧΟΥΝ ΑΝΑΡΤΗΜΕΝΕΣ ΣΑΦΕΙΣ ΟΔΗΓΙΕΣ ΚΑΙ ΣΗΜΑΝΣΗ
- ☐ ΦΩΤΙΣΜΟΣ ΕΠΑΡΚΗΣ
- ☐ Η ΘΕΡΜΟΚΡΑΣΙΑ ΤΟΥ ΝΕΡΟΥ ΠΛΗΡΕΙ ΤΙΣ ΠΡΟΔΙΑΓΡΑΦΕΣ ΑΣΦΑΛΕΙΑΣ
- ☐ ΚΑΛΟΣ ΕΞΑΕΡΙΣΜΟΣ
- ☐ ΑΝΤΙΟΛΙΣΘΗΤΙΚΟ ΔΑΠΕΔΟ

Η παρούσα λίστα ελέγχου συνιστάται να χρησιμοποιείται παράλληλα με το τεύχος των προδιαγραφών της μελέτης και τα σχέδια

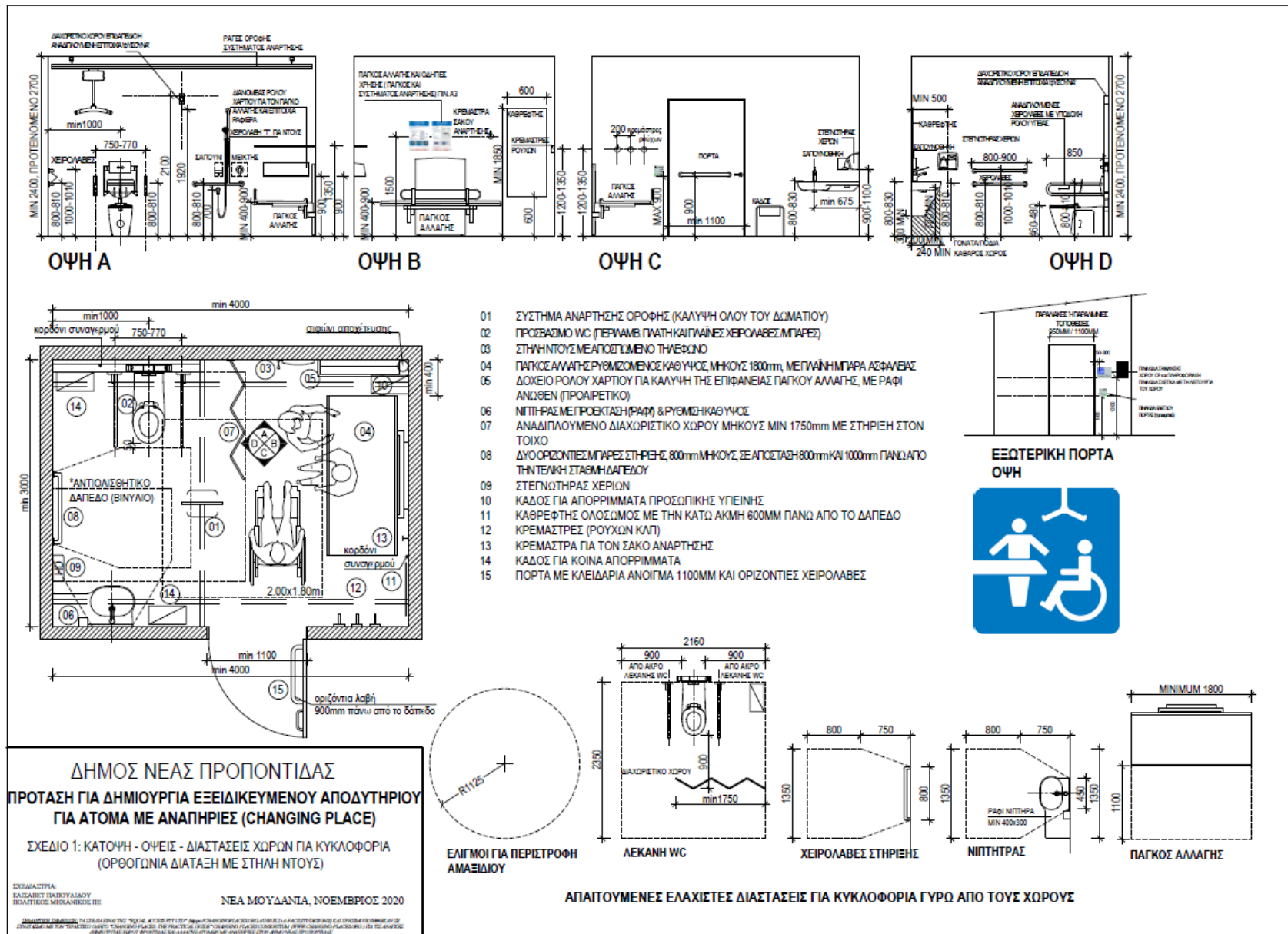



Standard floorplan (12sqm)



Παράδειγμα διαμόρφωσης χώρου CP (Πηγή: <https://www.ihuschangingplaces.com/changing-places-toilets/>)

Κατάλογος περιεχομένων

| | |
|--|----|
| 1. ΤΕΧΝΙΚΗ ΠΕΡΙΓΡΑΦΗ..... | 2 |
| 1.1 Γενικά..... | 2 |
| 1.2 Τι είναι τα Εξειδικευμένα Αποδυτήρια - Changing Places (CP) και Γιατί Είναι Αναγκαία;..... | 3 |
| 1.3 Σε τι Διαφέρει ένα Εξειδικευμένο Αποδυτήριο για Άτομα με Αναπηρίες - Changing Place (CP) - από ένα WC για Άτομα με Αναπηρίες;..... | 3 |
| 1.4 Από ποιους Χρησιμοποιούνται τα Εξειδικευμένα Αποδυτήρια (CP);..... | 4 |
| 1.5 Πού θα Πρέπει να Υπάρχουν Εξειδικευμένα Αποδυτήρια (CP);..... | 4 |
| 2. ΣΧΕΔΙΑΣΜΟΣ - ΠΡΟΔΙΑΓΡΑΦΕΣ..... | 5 |
| 2.1 Θεσμικό Πλαίσιο..... | 5 |
| 2.2 Διαχείριση Κινδύνου - Risk Management..... | 6 |
| 2.3 Σχεδιασμός..... | 7 |
| 2.3.1 Προετοιμασία - Έρευνα..... | 7 |
| 2.3.2 Σχεδιασμός - Διαμόρφωση χώρου..... | 8 |
| 2.3.3 Σήμανση..... | 14 |
| 2.4 Εξοπλισμός και Περιβάλλον: Απαιτήσεις - Προδιαγραφές..... | 15 |
| 2.4.1 Πόρτες..... | 15 |
| 2.4.2 Κλειδαριές..... | 16 |
| 2.4.3 Λεκάνη τουαλέτας..... | 16 |
| 2.4.4 Χειρολαβές στήριξης..... | 17 |
| 2.4.5 Νιπτήρας ρυθμιζόμενου ύψους..... | 18 |
| 2.4.6 Βρύσες..... | 18 |
| 2.4.7 Σαπουνιοθήκες..... | 19 |
| 2.4.8 Στέγνωμα χεριών..... | 19 |
| 2.4.9 Γερανός ανύψωσης ασθενών οροφής (CeilingTrack Hoist)..... | 19 |
| 2.4.10 Διαχωριστικό χώρου (Privacy Screen)..... | 21 |
| 2.4.11 Πάγκος αλλαγής ρυθμιζόμενου ύψους..... | 22 |
| 2.4.12 Διάταξη για ρολό χαρτιού μεγάλου φάρδους..... | 24 |
| 2.4.13 Ντους (προαιρετικά)..... | 24 |
| 2.4.14 Κάθισμα Ντους (προαιρετικά)..... | 25 |
| 2.4.15 Κάδοι απορριμμάτων..... | 26 |
| 2.4.16 Καθρέφτης..... | 26 |
| 2.4.17 Κρεμάστρες..... | 27 |
| 2.4.18 Δοχεία διάθεσης πετσετών υγιεινής..... | 27 |
| 2.4.19 Παροχή ύδρευσης..... | 27 |
| 2.4.20 Φωτισμός και διακόσμηση..... | 27 |
| 2.4.21 Εξαερισμός..... | 28 |
| 2.4.22 Σύστημα κλήσης κινδύνου με περιμετρικό κορδόνι (σχοινοδιακόπτης)..... | 28 |
| 2.4.23 Σήμανση..... | 29 |
| ΠΑΡΑΡΤΗΜΑ: ΛΙΣΤΕΣ ΕΛΕΓΧΟΥ - ΕΠΙΜΕΡΟΥΣ ΣΧΕΔΙΑ..... | 33 |



ΕΛΛΗΝΙΚΗ ΔΗΜΟΚΡΑΤΙΑ
ΝΟΜΟΣ ΧΑΛΚΙΔΙΚΗΣ
ΔΗΜΟΣ ΝΕΑΣ ΠΡΟΠΟΝΤΙΔΑΣ
Δ/ΝΣΗ ΤΕΧΝΙΚΩΝ ΥΠΗΡΕΣΙΩΝ

Πράξη: **ΑΝΑΠΛΑΣΗ ΠΑΡΑΛΙΑΚΗΣ ΖΩΝΗΣ
ΔΗΜΟΥ ΝΕΑΣ ΠΡΟΠΟΝΤΙΔΑΣ**
Έργο: **Ανάπλαση παραλιακής ζώνης Δήμου
Νέας Προποντίδας**
Αρ. Μελέτης: **5/2022**
Προϋπολογισμός: **6.000.000,00€ (με Φ.Π.Α. 24%)**
Χρηματοδότηση: **ΤΑΜΕΙΟ ΑΝΑΚΑΜΨΗΣ και
ΑΝΘΕΚΤΙΚΟΤΗΤΑΣ**
Πυλώνας Ανάκαμψης 1 «Πράσινη Μετάβαση»
Άξονας Προτεραιότητας 1.2 «Ενεργειακή
αναβάθμιση του κτιριακού αποθέματος της
χώρας»
Δράση «Παρεμβάσεις σε αστικές περιοχές και
στο κτιριακό απόθεμα» - ID 16873
& ΙΔΙΟΙ ΠΟΡΟΙ
CPV: **45112700-2**

ΤΕΥΧΗ ΔΗΜΟΠΡΑΤΗΣΗΣ

ΤΕΧΝΙΚΕΣ ΠΡΟΔΙΑΓΡΑΦΕΣ ΗΛΕΚΤΡΟΜΗΧΑΝΟΛΟΓΙΚΩΝ ΕΡΓΩΝ

ΙΑΝΟΥΑΡΙΟΣ 2023





**ΕΛΛΗΝΙΚΗ ΔΗΜΟΚΡΑΤΙΑ
ΝΟΜΟΣ ΧΑΛΚΙΔΙΚΗΣ
ΔΗΜΟΣ ΝΕΑΣ ΠΡΟΠΟΝΤΙΔΑΣ
Δ/ΝΣΗ ΤΕΧΝΙΚΩΝ ΥΠΗΡΕΣΙΩΝ**

**Πράξη: ΑΝΑΠΛΑΣΗ ΠΑΡΑΛΙΑΚΗΣ ΖΩΝΗΣ
ΔΗΜΟΥ ΝΕΑΣ ΠΡΟΠΟΝΤΙΔΑΣ
Έργο: Ανάπλαση παραλιακής ζώνης Δήμου
Νέας Προποντίδας**

**Αρ. Μελέτης: 5/2022
Προϋπολογισμός: 6.000.000,00€ (με Φ.Π.Α. 24%)
Χρηματοδότηση: ΤΑΜΕΙΟ ΑΝΑΚΑΜΨΗΣ και**

ΑΝΘΕΚΤΙΚΟΤΗΤΑΣ

Πυλώνας Ανάκαμψης 1 «Πράσινη Μετάβαση»
Άξονας Προτεραιότητας 1.2 «Ενεργειακή
αναβάθμιση του κτιριακού αποθέματος της
χώρας»

Δράση «Παρεμβάσεις σε αστικές περιοχές και
στο κτιριακό απόθεμα» - ID 16873

& ΙΔΙΟΙ ΠΟΡΟΙ

CPV: 45112700-2

ΤΕΧΝΙΚΕΣ ΠΡΟΔΙΑΓΡΑΦΕΣ ΗΛΕΚΤΡΟΜΗΧΑΝΟΛΟΓΙΚΩΝ ΕΡΓΩΝ

1. ΓΕΝΙΚΕΣ ΑΠΑΙΤΗΣΕΙΣ

α. Οι εγκαταστάσεις θα κατασκευαστούν σύμφωνα με:

- α) Τους Κανονισμούς του Ελληνικού Κράτους που ισχύουν για κάθε κατηγορία αυτών
- β) Τους όρους των επίσημων Κανονισμών που ισχύουν στη χώρα προελεύσεως των μηχανημάτων, συσκευών και οργάνων, για όσα από αυτά είναι προελεύσεως εξωτερικού και δεν υπάρχουν επίσημοι Κανονισμοί του Ελληνικού Κράτους
- γ) Τους Διεθνείς Κανονισμούς
- δ) Τα Σχέδια της Μελέτης,
- ε) Τους κανόνες της Τέχνης και της Επιστήμης
- στ) Τις Εντολές, Οδηγίες και Υποδείξεις της Υπηρεσίας Επίβλεψης

β. Τα προς ενσωμάτωση στο έργο υλικά θα έχουν τα χαρακτηριστικά που προβλέπονται στην εγκεκριμένη μελέτη και θα πληρούν τις απαιτήσεις των κατά περίπτωση ισχυόντων Ευρωπαϊκών προτύπων (ΕΝ) και τεχνικών προδιαγραφών και θα φέρουν σήμανση CE.

Ειδικότερα το υπό προμήθεια ηλεκτρολογικό υλικό θα πρέπει:

1. να φέρει σήμανση CE.
2. να συνοδεύεται από δήλωση συμμόρφωσης ΕΚ.
3. να συμμορφώνεται με τις απαιτήσεις όλων των Ευρωπαϊκών οδηγιών και των εθνικών διατάξεων τεχνικής εναρμόνισης που αφορούν το ηλεκτρολογικό υλικό.

Επισημαίνεται ότι οι οικονομικοί φορείς που εκτελούν τις κατασκευαστικές εργασίες πρέπει να διασφαλίζουν ότι τουλάχιστον το 70 % (κατά βάρος) των μη επικίνδυνων αποβλήτων κατασκευών και κατεδαφίσεων (ξεαιρουμένων των φυσικών υλικών που αναφέρονται στην κατηγορία 17 05 04 του ευρωπαϊκού καταλόγου αποβλήτων που καταρτίστηκε με την απόφαση 2000/532/ΕΚ, της 3ης Μαΐου 2000, για αντικατάσταση της απόφασης 94/3/ΕΚ για τη θέσπιση καταλόγου αποβλήτων σύμφωνα με το άρθρο 1 στοιχείο α) της οδηγίας 75/442/ΕΟΚ του Συμβουλίου και της απόφασης 94/904/ΕΚ του Συμβουλίου για την κατάρτιση καταλόγου επικίνδυνων αποβλήτων κατ' εφαρμογή του άρθρου 1 παράγραφος 4 της οδηγίας 91/689/ΕΟΚ του Συμβουλίου για τα επικίνδυνα απόβλητα [κοινοποιηθείσα υπό τον αριθμό Ε(2000) 1147]) που παράγονται στο εργοτάξιο

προετοιμάζεται για επαναχρησιμοποίηση, ανακύκλωση και άλλες διαδικασίες ανάκτησης υλικών, συμπεριλαμβανομένων των εργασιών επίχωσης με τη χρήση αποβλήτων για την υποκατάσταση άλλων υλικών, σύμφωνα με την ιεράρχηση των αποβλήτων και το πρωτόκολλο της ΕΕ για τη διαχείριση των αποβλήτων κατασκευών και κατεδαφίσεων.

Η υλοποίηση της επένδυσης θα ολοκληρωθεί έως τις 31 Δεκεμβρίου 2025.

2. ΜΕΛΕΤΕΣ - ΑΔΕΙΕΣ ΕΝΑΡΞΗΣ ΕΡΓΑΣΙΩΝ - ΠΙΣΤΟΠΟΙΗΤΙΚΑ ΕΛΕΧΟΥ - ΑΔΕΙΕΣ ΛΕΙΤΟΥΡΓΙΑΣ ΤΩΝ ΕΚΑΤΑΣΤΑΣΕΩΝ - ΠΑΡΟΧΕΣ ΔΙΚΤΥΩΝ

Ο Ανάδοχος έχει την υποχρέωση να προβαίνει έγκαιρα στις απαιτούμενες ενέργειες προς τους αρμόδιους φορείς, για όσες από τις εγκαταστάσεις το προβλέπει ή απαιτεί η νομοθεσία για την λήψη :

Αδειών έναρξης εργασιών, Πιστοποιητικών ελέγχου εγκαταστάσεων που κατασκευάστηκαν, Αδείας λειτουργίας εγκαταστάσεων.

Διευκρινίζεται ότι ο Ανάδοχος πρέπει να κάνει όλες τις ενέργειες που χρειάζονται σύμφωνα με τα παραπάνω, και επιπρόσθετα , έχει την υποχρέωση να κάνει όσες ενέργειες χρειάζονται προς τις επιχειρήσεις κοινής ωφέλειας (ΔΕΗ, ΟΤΕ κλπ.) για την έγκαιρη εξασφάλιση των αντίστοιχων παροχών, τη ρύθμιση λεπτομερειών παροχών και σύνδεσης αυτών κλπ. Το κόστος των παραπάνω θεωρείται ανοιγμένο στο κόστος του έργου.

Ο Ανάδοχος έχει την υποχρέωση να εκπονήσει και να υποβάλλει φωτοτεχνική μελέτη και μελέτη στατικής επάρκειας των ιστών.

3. ΕΛΕΧΟΣ ΤΟΥ ΕΞΟΠΛΙΣΜΟΥ ΚΑΙ ΤΩΝ ΥΛΙΚΩΝ ΠΟΥ ΦΕΡΝΕΙ Ο ΑΝΑΔΟΧΟΣ ΣΤΟ ΕΡΓΟΤΑΞΙΟ

Όλος ο εξοπλισμός και τα υλικά που φέρνει ο Ανάδοχος στο εργοτάξιο για την κατασκευή των εγκαταστάσεων, και γενικά για ενσωμάτωση στο έργο, θα είναι καινούργια, Α' διαλογής χωρίς ελαττώματα και θα πληρούν τους σχετικούς συμβατικούς όρους που καθορίζουν τον τύπο, την κατηγορία και τα λοιπά χαρακτηριστικά τους.

Η Υπηρεσία Επίβλεψης έχει το δικαίωμα ελέγχου και δοκιμής κάθε είδους εξοπλισμού ή υλικού που έρχεται στο εργοτάξιο, καθώς και εντολής για την άμεση απομάκρυνσή του από το εργοτάξιο, σε περίπτωση που δεν ικανοποιεί τους όρους που αναφέρονται στα χαρακτηριστικά και την ποιότητα. Ο Ανάδοχος είναι υποχρεωμένος να παρέχει στην Υπηρεσία Επίβλεψης όλα τα στοιχεία που θα του ζητηθούν σχετικά με την προέλευση του εξοπλισμού και των υλικών, καθώς και να τα απομακρύνει από το εργοτάξιο (με εντολή της), εάν δεν είναι σύμφωνα με τις προδιαγραφές.

N. ΜΟΥΔΑΝΙΑ, 19/01/2023

ΣΥΝΤΑΧΘΗΚΕ

ΘΕΩΡΗΘΗΚΕ

Ο Προϊστάμενος της ΔΤΥ

**Παναγιώτα Θεργιού
Ηλεκτρολόγος Μηχανικός Π.Ε.**

**Ιωάννης Ελευθερούδης
Πολιτικός Μηχανικός Π.Ε.**

Κατάλογος περιεχομένων

| | |
|---|---|
| 1. ΓΕΝΙΚΕΣ ΑΠΑΙΤΗΣΕΙΣ..... | 2 |
| 2. ΜΕΛΕΤΕΣ - ΑΔΕΙΕΣ ΕΝΑΡΞΗΣ ΕΡΓΑΣΙΩΝ - ΠΙΣΤΟΠΟΙΗΤΙΚΑ ΕΛΕΧΟΥ - ΑΔΕΙΕΣ ΛΕΙΤΟΥΡΓΙΑΣ ΤΩΝ ΕΚΑΤΑΣΤΑΣΕΩΝ - ΠΑΡΟΧΕΣ ΔΙΚΤΥΩΝ..... | 3 |
| 3. ΕΛΕΧΟΣ ΤΟΥ ΕΞΟΠΛΙΣΜΟΥ ΚΑΙ ΤΩΝ ΥΛΙΚΩΝ ΠΟΥ ΦΕΡΝΕΙ Ο ΑΝΑΔΟΧΟΣ ΣΤΟ ΕΡΓΟΤΑΞΙΟ..... | 3 |



ΕΛΛΗΝΙΚΗ ΔΗΜΟΚΡΑΤΙΑ
ΝΟΜΟΣ ΧΑΛΚΙΔΙΚΗΣ
ΔΗΜΟΣ ΝΕΑΣ ΠΡΟΠΟΝΤΙΔΑΣ
Δ/ΝΣΗ ΤΕΧΝΙΚΩΝ ΥΠΗΡΕΣΙΩΝ

Πράξη: **ΑΝΑΠΛΑΣΗ ΠΑΡΑΛΙΑΚΗΣ ΖΩΝΗΣ
ΔΗΜΟΥ ΝΕΑΣ ΠΡΟΠΟΝΤΙΔΑΣ**
Έργο: **Ανάπλαση παραλιακής ζώνης Δήμου
Νέας Προποντίδας**
Αρ. Μελέτης: **5/2022**
Προϋπολογισμός: **6.000.000,00€ (με Φ.Π.Α. 24%)**
Χρηματοδότηση: **ΤΑΜΕΙΟ ΑΝΑΚΑΜΨΗΣ και
ΑΝΘΕΚΤΙΚΟΤΗΤΑΣ**
Πυλώνας Ανάκαμψης 1 «Πράσινη Μετάβαση»
Άξονας Προτεραιότητας 1.2 «Ενεργειακή
αναβάθμιση του κτιριακού αποθέματος της
χώρας»
Δράση «Παρεμβάσεις σε αστικές περιοχές και
στο κτιριακό απόθεμα» - ID 16873
& **ΙΔΙΟΙ ΠΟΡΟΙ**
CPV: **45112700-2**

ΤΕΥΧΗ ΔΗΜΟΠΡΑΤΗΣΗΣ

ΣΧΕΔΙΟ ΑΣΦΑΛΕΙΑΣ ΚΑΙ ΥΓΕΙΑΣ

ΙΑΝΟΥΑΡΙΟΣ 2023



Ελλάδα 2.0
ΕΘΝΙΚΟ ΣΧΕΔΙΟ ΑΝΑΚΑΜΨΗΣ
ΚΑΙ ΑΝΘΕΚΤΙΚΟΤΗΤΑΣ



Με τη χρηματοδότηση
της Ευρωπαϊκής Ένωσης
NextGenerationEU



**ΕΛΛΗΝΙΚΗ ΔΗΜΟΚΡΑΤΙΑ
ΝΟΜΟΣ ΧΑΛΚΙΔΙΚΗΣ
ΔΗΜΟΣ ΝΕΑΣ ΠΡΟΠΟΝΤΙΔΑΣ
Δ/ΝΣΗ ΤΕΧΝΙΚΩΝ ΥΠΗΡΕΣΙΩΝ**

**Πράξη: ΑΝΑΠΛΑΣΗ ΠΑΡΑΛΙΑΚΗΣ ΖΩΝΗΣ
ΔΗΜΟΥ ΝΕΑΣ ΠΡΟΠΟΝΤΙΔΑΣ
Έργο: Ανάπλαση παραλιακής ζώνης Δήμου
Νέας Προποντίδας**

**Αρ. Μελέτης: 5/2022
Προϋπολογισμός: 6.000.000,00€ (με Φ.Π.Α. 24%)
Χρηματοδότηση: ΤΑΜΕΙΟ ΑΝΑΚΑΜΨΗΣ και**

ΑΝΘΕΚΤΙΚΟΤΗΤΑΣ

Πυλώνας Ανάκαμψης 1 «Πράσινη Μετάβαση»
Άξονας Προτεραιότητας 1.2 «Ενεργειακή
αναβάθμιση του κτιριακού αποθέματος της
χώρας»

Δράση «Παρεμβάσεις σε αστικές περιοχές και
στο κτιριακό απόθεμα» - ID 16873

& ΙΔΙΟΙ ΠΟΡΟΙ

CPV: 45112700-2

ΣΧΕΔΙΟ ΑΣΦΑΛΕΙΑΣ ΚΑΙ ΥΓΕΙΑΣ

(Π.Δ. 305/96, άρθρο 3, παράγραφοι 3,4,5,6,8,9,10)

ΤΜΗΜΑ Α

ΓΕΝΙΚΑ

Το παρόν σχέδιο Υγιεινής και Ασφάλειας συντάχθηκε από τον κ.. και ελήφθησαν υπόψη οι παρακάτω Νόμοι, Διατάγματα, Κανονισμοί, Αποφάσεις κλπ.

- **Το Π.Δ. 22/12/33(ΦΕΚ 406Α)** «Περί ασφαλείας εργατών και Υπαλλήλων εργαζομένων επί φορητών κλιμάκων».
- **Το Π.Δ.14/3/34(ΦΕΚ 112Α)** «Περί Υγιεινής και Ασφάλειας των εργατών και υπαλλήλων των πάσης φύσεως βιομηχανικών και βιοτεχνικών εργοστασίων, εργαστηρίων κλπ».
- **Ο Α.Ν. 1204/38 (ΦΕΚ 177Α)** «Περί απαγορεύσεως της χρήσεως μολυβδούχων χρωμάτων».
- **Το Β.Δ.16-3-50(ΦΕΚ 82Α)** «Επίβλεψη μηχανολογικών εγκαταστάσεων».
- **Το Π.Δ.435/73(ΦΕΚ 327Α)** «Περί επιβλέψεως της λειτουργίας και συντηρήσεως αντλιοστασίων».
- **Η Υ.Δ.Γ1/9900/74 (ΦΕΚ 1266Β)** «Περί υποχρεωτικής κατασκευής αποχωρητηρίων».
- **Ο Ν. 447/75 (ΦΕΚ 142 Α)** «Περί ασφαλείας των εν ταις οικοδομικαίς εργασίαις ασχολουμένων μισθωτών».
- **Ο Ν. 495/76(ΦΕΚ 337 Α)** «Περί όπλων και εκρηκτικών υλών».
- **Το Π.Δ. 212/76(ΦΕΚ 78 Α)** «Περί μέτρων Υγιεινής και Ασφάλειας των εργαζομένων εις μεταφορικής ταινίας και προωθητάς εν γένει».
- **Το Π.Δ. 413/77(ΦΕΚ 128Α)** «Περί αγοράς, μεταφοράς και κατανάλωσης εκρηκτικών υλών».
- **Το Π.Δ. 17/78(ΦΕΚ 3Α)** «Περί συμπληρώσεως του από 22/12/33 Π.Δ. περί ασφαλείας εργατών και υπαλλήλων εργαζομένων επί φορητών κλιμάκων».
- **Το Π.Δ. 95/78(ΦΕΚ 20Α)** «Περί μέτρων Υγιεινής και Ασφάλειας των απασχολουμένων εις εργασίας συγκολλήσεων».
- **Την Υ. Α. 12-2-79 (ΦΕΚ 132/79)** «Περί αντικαταστάσεως του άρθρου 40 του Κανονισμού Ασθενείας του Ι.Κ.Α.».

- **Το Ν. 778/80(ΦΕΚ 193Α)** «Περί μέτρων ασφαλείας κατά την εκτέλεση οικοδομικών εργασιών».
- **Το Π.Δ. 1073/81(ΦΕΚ 260Α)** «Περί μέτρων ασφαλείας κατά την εκτέλεση εργασιών σε εργοτάξια οικοδομών και πάσης φύσεως έργων αρμοδιότητας Πολιτικού Μηχανικού».
- **Ο Ν. 1396/83(ΦΕΚ 126Α)** «Υποχρεώσεις λήψης και τήρησης των μέτρων ασφαλείας στις οικοδομές και λοιπά ιδιωτικά τεχνικά έργα».
- **Το Π.Δ. 329/83(ΦΕΚ 118Α & 140Α)**
- **Ο Ν. 1430/84(ΦΕΚ 49Α)** «Κύρωση της υπ. αριθμ. 62 Διεθνούς Σύμβασης εργασίας που αφορά στις διατάξεις ασφάλειας στην οικοδομική βιομηχανία και τη ρύθμιση θεμάτων που έχουν σχέση με αυτή».
- **Η Υ.Α. 130646/84(ΦΕΚ 154Β)** «Ημερολόγιο μέτρων Ασφαλείας».
- **Ο Ν. 1568/85(ΦΕΚ 177Α)** «Υγιεινή και Ασφάλεια των εργαζομένων».
- **Το Π.Δ. 307/86(ΦΕΚ135Α)** «Προστασία της υγείας των εργαζομένων που εκτίθενται σε ορισμένους χημικούς παράγοντες κατά την διάρκεια της εργασίας τους (80/1107/ΕΟΚ)».
- Το Π.Δ. 94/87(ΦΕΚ54Α) «Προστασία των εργαζομένων που εκτίθενται στον μετ. μόλυβδο και τις ενώσεις των ιόντων του κατά την εργασία(82/605/ΕΟΚ)».
- **Το Π.Δ. 315(ΦΕΚ 149Α /87)** «Σύσταση επιτροπής Υγιεινής και Ασφάλειας της εργασίας (ΕΥΑΕ) σε εργοτάξια οικοδομών και εν γένει τεχνικών έργων».
- **Η Υ.Α. 131325(ΦΕΚ 467Β/87)** «Σύσταση μεικτών επιτροπών ελέγχου σε οικοδομές και εργοταξιακά έργα»
- **Το Π.Δ. 70α/88(ΦΕΚ 31Α & 150Α)** «Προστασία των εργαζομένων που εκτίθενται σε αμίαντο κατά την εργασία».
- Το Π.Δ. 71/88(ΦΕΚ 32Α) «Κανονισμός Πυροπροστασίας κτιρίων».
- Το Π.Δ. 294/88(ΦΕΚ 138Α) «Ελάχιστος χρόνος απασχόλησης Τεχνικού Ασφάλειας και – Γιατρού εργασίας, επίπεδο γνώσεων και ειδικότητα Τεχν. Ασφαλείας για τις επιχειρήσεις, εκμεταλλεύσεις και εργασίες του άρθρου 1 παρ. 1 του Ν. 1568/85».
- Ο Ν. 1767/88(ΦΕΚ 63Α) «Συμβούλια εργαζομένων και άλλες εργατικές διατάξεις-κύρωση της 135 Διεθνούς Σύμβασης εργασίας».
- **Η ΚΥΑ 7755/160/88(ΦΕΚ 241Β)** «Λήψη μέτρων προστασίας στις βιομηχανικές- βιοτεχνικές εγκαταστάσεις και αποθήκες αυτών καθώς και αποθήκες εύφλεκτων και εκρηκτικών υλών».
- **Το Π.Δ. 225/89(ΦΕΚ 106Α)** «Περί υγιεινής και ασφάλειας των εργαζομένων στα υπόγεια έργα».
- Η ΚΥΑ 3329/89(ΦΕΚ 132Β) «Κανονισμός για την παραγωγή, αποθήκευση και διάθεση σε κατανάλωση εκρηκτικών υλών».
- **Η Υ.Α. 3046/304/30.1.89(ΦΕΚ 59Δ)** «Κτιριοδομικός Κανονισμός».
- Ο Ν. 1837/89(ΦΕΚ 79Α & ΦΕΚ 85Α) «Για την προστασία των ανηλίκων κατά την απασχόληση και άλλες διατάξεις».
- **Η Υ.Α. 130627/90(ΦΕΚ 620Β)** «Καθορισμός επικίνδυνων, βαρειών ή ανθυγιεινών εργασιών για την απασχόληση ανηλίκων».
- **Το Π.Δ. 31/90(ΦΕΚ 11Α)** «Επίβλεψη της λειτουργίας, χειρισμός και συντήρηση μηχανημάτων εκτέλεσης τεχνικών έργων (Τροποπ. Π.Δ. 49/991(ΦΕΚ 180Α)».
- Το Π.Δ. 85/91(ΦΕΚ 38Α) «Προστασία των εργαζομένων από τους κινδύνους που διατρέχουν λόγω της έκθεσής τους στο θόρυβο κατά την εργασία, σε συμμόρφωση προς την Οδηγία 86/188 ΕΟΚ».
- **Η Υ.Α.Β. 15233/3.7.91(ΦΕΚ 487Β)** «Σχετικά με συσκευές αερίου».
- Το Π.Δ. 49/91(ΦΕΚ 180Α) «Τροποπ. Π.Δ. 31/90 Επίβλεψη της λειτουργίας, χειρισμός και συντήρηση μηχανημάτων εκτέλεσης τεχνικών έργων».
- **Η Υ.Α. 4373/1205/23-3-93(ΦΕΚ 187Β)** «Συμμόρφωση της Ελληνικής Νομοθεσίας με την 89/686/ΕΟΚ Οδηγία του Συμβουλίου της 21^{ης} Δεκεμβρίου 1989 για την προσέγγιση των νομοθεσιών των κρατών-μελών σχετικά με τα μέτρα ατομικής προστασίας».
- **Η Υ.Α. 31245/93 ΥΠΕΧΩΔΕ** «Συστάσεις για κατεδαφίσεις κτιρίων».

- **Το Π.Δ. 77/93(ΦΕΚ 34Α)** «Για την προστασία των εργαζομένων από φυσικούς, χημικούς και βιολογικούς παράγοντες και τροποποίηση και συμπλήρωση του Π.Δ. 307/86(ΦΕΚ 135^Α) σε συμμόρφωση προς την Οδηγία του Συμβουλίου 88/642/ΕΟΚ».
- **Το Π.Δ. 377/93(ΦΕΚ 160Α)** «Προσαρμογή της Ελληνικής Νομοθεσίας στις Οδηγίες 89/392 ΕΟΚ και 91/368 ΕΟΚ σχετικά με τις μηχανές».
- Η Κ.Υ.Α. 16440/Φ.10.4/445/93(ΦΕΚ 756Β) «Κανονισμός παραγωγής και διάθεσης στην αγορά συναρμολογούμενων μεταλλικών στοιχείων για την ασφαλή κατασκευή και χρήση μεταλλικών σκαλωσιών».
- **Το Π.Δ. 395/94(ΦΕΚ 220Α)** «Ελάχιστες προδιαγραφές Ασφάλειας και Υγείας για την χρησιμοποίηση εξοπλισμού εργασίας από τους εργαζομένους κατά την εργασία τους, σε συμμόρφωση με την Οδηγία 89/655/ΕΟΚ».
- **Το Π.Δ. 396/94(ΦΕΚ 220Α)** «Ελάχιστες προδιαγραφές ασφαλείας και υγείας για την χρήση απ τους εργαζόμενους εξοπλισμών ατομικής προστασίας κατά την εργασία, σε 91/383/ΕΟΚ».
- **Το** συμμόρφωση με την οδηγία 89/656/ ΕΟΚ».
- Το Π.Δ. 397/94(ΦΕΚ 221Α) «Ελάχιστες απαιτήσεις υγιεινής και ασφάλειας για τον χειρωνακτικό χειρισμό φορτίων, όπου υπάρχει ιδιαίτερος κίνδυνος βλάβης της ράχης και οσφυϊκής χώρας, σε συμμόρφωση με την οδηγία 90/269/ΕΟΚ».
- **Το Π.Δ. 399/94(ΦΕΚ 221Α)** «Προστασία των εργαζομένων από τους κινδύνους που συνδέονται με την έκθεση σε καρκινογόνους παράγοντες κατά την εργασία, σε συμμόρφωση με την οδηγία 90/340/ΕΟΚ».
- **Ο Ν. 2224/94(ΦΕΚ 112Α)** «Ρύθμιση θεμάτων εργασίας, συνδικαλιστικών δικαιωμάτων υγιεινής και ασφάλειας των εργαζομένων και οργάνωσης Υπουργείου Εργασίας και των εποπτευομένων απ αυτό νομικών προσώπων και άλλες διατάξεις».
- **Η Υ.Α. 378/94(ΦΕΚ 705Β)** «Επικίνδυνες ουσίες, ταξινόμηση, συσκευασία και επισήμανση αυτών σε συμμόρφωση προς την οδηγία του Συμβουλίου των Ευρωπαϊκών κοινοτήτων 67/548/ΕΟΚ, όπως έχει τροποποιηθεί και ισχύει».
- Το Π.Δ.105/95(ΦΕΚ 67Α) «Ελάχιστες προδιαγραφές για τη σήμανση ασφαλείας ή και υγείας στην εργασία σε συμμόρφωση με την οδηγία 95/58/ΕΟΚ».
- Η Κ.Υ.Α. 5905/Φ15/839/95(ΦΕΚ 611Β).
- Η ΕΓΚΥΚΛΙΟΣ 38935/95.
- **Το Π.Δ. 6/95(ΦΕΚ 6Α)** «Διορθώσεις σφαλμάτων στα Π.Δ. 395/94(ΦΕΚ 220Α), 396/94(ΦΕΚ 220Α), 397/94(ΦΕΚ 221Α), 398/94(ΦΕΚ 221Α), 399/94(ΦΕΚ 221Α)».
- **Το Π.Δ. 16/96(ΦΕΚ 10Α)** «Ελάχιστες προδιαγραφές υγιεινής και ασφάλειας στους χώρους εργασίας, σε συμμόρφωση με την οδηγία 89/564/ΕΟΚ».
- **Το Π.Δ. 17/96(ΦΕΚ 11Α)** «Εφαρμογή μέτρων για την προώθηση της βελτίωσης της υγιεινής και ασφάλειας των εργαζομένων, σε συμμόρφωση με την οδηγία 89/391/ΕΟΚ και Π.Δ. 17/96(ΦΕΚ 11Α) «Εφαρμογή μέτρων για την προώθηση της βελτίωσης της υγιεινής και ασφάλειας των εργαζομένων, σε συμμόρφωση με την οδηγία 89/391/ΕΟΚ και 91/383/ΕΟΚ».
- **Το Π.Δ. 305/96(ΦΕΚ 212Α)** «Ελάχιστες προδιαγραφές που πρέπει να εφαρμόζονται στα προσωρινά ή κινητά εργοτάξια έργων σε συμμόρφωση με την οδηγία 92/57/ΕΟΚ».
- **Το Π.Δ. 18/96.**
- **Η ΕΓΚΥΚΛΙΟΣ 52206/97.**
- **Η ΕΓΚΥΚΛΙΟΣ 130159/97.**
- Το Π.Δ. 175/ 97(ΦΕΚ 150Α)
- Το Π.Δ. 62/98(ΦΕΚ 67Α) «Μέτρα για την προστασία των νέων κατά την εργασία, σε συμμόρφωση με την οδηγία 94/33/ΕΟΚ».
- Το Π.Δ. 159/99(ΦΕΚ 157Α) «Ασφάλεια και υγεία των εργαζομένων-τροποποίηση του Π.Δ. 17/96»
- Το Π.Δ. 219/00(ΦΕΚ 190Α) «Μέτρα για την προστασία των εργαζομένων που αποσπώνται για την εκτέλεση προσωρινής εργασίας στο έδαφος της Ελλάδας, στο πλαίσιο διεθνικής παροχής υπηρεσιών».

- Η Απόφ. ΔΙΠΑΔ/ΟΙΚ/177 της 2/14.3.2001(ΦΕΚ 266B) «Πρόληψη εργασιακού κινδύνου κατά την μελέτη έργου».
- Η Απόφ. ΔΕΕΠ/ΟΙΚ/85 της 14.5/1.6.2001(ΦΕΚ 686B) «Καθιέρωση του Σχεδίου Ασφάλειας και Υγείας (ΣΑΥ) και του Φακέλου ασφάλειας και Υγείας (ΦΑΪ), ως απαραίτητων στοιχείων για την έγκριση μελέτης στο στάδιο της οριστικής ή και της μελέτης εφαρμογής σε κάθε Δημόσιο Έργο».

ΣΥΝΤΟΜΗ ΠΕΡΙΓΡΑΦΗ ΤΟΥ ΕΡΓΟΥ

Γενικά στόχοι

Το έργο αφορά στην ενοποίηση του παραλιακού μετώπου, με τμηματικές παρεμβάσεις, που ξεκινά από το ανατολικό τμήμα της Κοινότητας Καλλικράτειας και καταλήγει στον οικισμό της παραλίας Διονυσίου, με συνολικό γραμμικό μήκος άξονα παρέμβασης του έργου 7.000m περίπου. Το έργο στοχεύει στη δημιουργία ενός οργανωμένου και αναβαθμισμένου αστικού και τουριστικού περιβάλλοντος, με τη δημιουργία υψηλής ποιότητας υποδομές.

Η περιοχή μελέτης αποτελεί έναν αξιόλογο και σημαντικό πόλο έλξης της Χαλκιδικής, ιδίως κατά τη θερινή περίοδο, που την περιοχή επισκέπτονται πληθώρα τουριστών, ενώ ταυτόχρονα λειτουργεί ως μητροπολιτικό κέντρο αναψυχής, πολιτισμού και τουρισμού της ευρύτερης περιοχής.

Γενικά, το σύγχρονο δομημένο οικιστικό περιβάλλον αλλάζει με ταχείς ρυθμούς και διαρκώς επαναπροσδιορίζεται. Κυρίαρχο κομμάτι ανάδειξης αποτελούν οι υπαίθριοι χώροι του, στους οποίους διαδραματίζονται και λαμβάνουν χώρα τα δρώμενα της αστικής ζωής.

Με γνώμονα τα ανωτέρω δημιουργήθηκε επιτακτικά η ανάγκη για την ανάπτυξη των περιοχών αυτών.

Βασική επιδίωξη αποτελεί η διαμόρφωση ενός ενιαίου σώματος υπαίθριων χώρων που οργανικά θα αποτελεί τον κορμό των κοινωνικών δρώμενων. Στόχος είναι να αποδοθεί στον αστικό ιστό μια αλληλουχία χωρικών ενότητων, οι οποίες θα αρθρώνουν ένα αδιάσπαστο σύνολο, αδιαίρετο και οργανωμένο σύνολο.

Σκοπός κατασκευής των έργων

Κύριος σκοπός των προτεινόμενων έργων αποτελεί η αισθητική, περιβαλλοντική, ποιοτική και λειτουργική αναβάθμιση της ευρύτερης περιοχής του παραλιακού μετώπου του Δ. Ν. Προποντίδας, ώστε να αποτελέσει σημείο αναφοράς του αστικού ιστού και μέσο ενίσχυσης της ελκυστικότητας και επισκεψιμότητας της περιοχής.

Πιο συγκεκριμένα με την κατασκευών των προτεινόμενων έργων εξασφαλίζεται βελτίωση των γεωμετρικών χαρακτηριστικών των υπό διαμόρφωση οδών, οι οποίες αποκτούν ομαλότητα στην κυκλοφορία πεζών, ποδηλατών και οχημάτων, ώστε η κυκλοφορία να διεξάγεται με οργανωμένο και ασφαλή τρόπο. Επίσης θα διασφαλίζεται η κίνηση των πεζών κατά μήκος και εγκάρσια των οδών. Ακόμη, με την τοποθέτηση κατάλληλης σήμανσης και την υλοποίηση ανάλογων κατασκευών, επιτυγχάνεται η ασφαλής κίνηση και η αυτονομία και των ΑμΕΑ.

Επιπλέον με την ανάπτυξη των προτεινόμενων εκτάσεων και τη δημιουργία χώρων πρασίνου καθώς και οργανωμένων και πλήρως εξοπλισμένων χώρων ανάπαυσης και αναψυχής, θα βελτιωθεί η αισθητική εικόνα της περιοχής μελέτης.

Το σύνολο των έργων, αποσκοπούν στην εξυπηρέτηση, την αναψυχή και τη βελτίωση της ποιότητας ζωής τόσο των μόνιμων κατοίκων όσο και των επισκεπτών των οικισμών που πρόκειται να γίνουν τα έργα ανάπτυξης αλλά και της ευρύτερης περιοχής γενικότερα.

Περιγραφή προτεινόμενων έργων

Κατά την υλοποίηση του έργου προβλέπονται - κυρίως - τα εξής:

- βελτίωση του υφιστάμενου οδοστρώματος με ασφαλίστρωση και επίστρωση με κυβόλιθους σε ορισμένα τμήματα του παραλιακού μετώπου. Για τη διασφάλιση της εύρυθμης λειτουργίας του οδοστρώματος προβλέπεται η τοποθέτηση στρώσεων οδοστρώσεως (στα υπό ασφαλίστρωση τμήματα) και στρώσεων οπλισμένου σκυροδέματος (στα υπό επίστρωση με τσιμεντοκυβόλιθους τμήματα),
- πρόβλεψη πεζοδρομίων εκατέρωθεν - όπου υπάρχει διαθεσιμότητα χώρου - ή/και μονόπλευρα κατά μήκος των παραλιακών οδών για τη διασφάλιση της ελεγχόμενης πλέον κίνησης οχημάτων και κίνησης πεζών,
- διαμόρφωση οδεύσεων για την κίνηση ποδηλάτων (ποδηλατόδρομος),
- χωροθέτηση οδεύσεων ασφαλούς κίνησης ΑΜΕΑ (ειδικοί διάδρομοι κίνησης, διαβάσεις, ράμπες, σήμανση κλπ),
- διαμόρφωση θέσεων στάσης και θέασης,
- τοποθέτηση φωτιστικών σωμάτων επί ιστών και λοιπού αστικού εξοπλισμού (κάδοι απορριμμάτων, φύτευση, παγκάκια κλπ),
- αποκατάσταση και ανάπτυξη του μώλου στην Ν. Καλλικράτεια, με επίστρωση με χυτό βοτσαλωτό δάπεδο και ηλεκτροφωτισμό
- εγκατάσταση 3 προκατασκευασμένων οικίσκων διαστάσεων κάτοψης κατ' ελάχιστον 3,00m x 4,00m και ελάχιστου καθαρού ύψους 2,65 m πλήρως εξοπλισμένων και διαμορφωμένων για λειτουργία Εξειδικευμένου Αποδυτηρίου για Άτομα με Αναπηρίες (CP).

Όλες οι εργασίες θα εκτελεστούν σύμφωνα με τους γενικώς παραδεκτούς κανόνες της Επιστήμης και της Τεχνικής και βάσει με όσα ειδικότερα αναφέρονται στα συμβατικά τεύχη.

Επισημαίνεται ότι το σύνολο των υλικών που θα χρησιμοποιηθούν κατά την κατασκευή θα είναι απολύτως φιλικά και εναρμονισμένα στο περιβάλλον την εγγύς περιοχής.

Ο γενικός σχεδιασμός έγινε λαμβάνοντας αυστηρά βιοκλιματικά κριτήρια, ενώ έμφαση δίνεται στην επίτευξη τόσο της οπτικής, όσο και της θερμικής άνεσης σε όλους τους υπαίθριους χώρους ανεξαρτήτου χρήσης καθ' όλη τη διάρκεια του έτους. Για το σκοπό αυτό επιλέγονται υλικά χαμηλής ανακλαστικότητας ώστε να μην κλονίζεται η οπτική άνεση των χρηστών αλλά και των όμορων κατοίκων και χαμηλής απορροφητικότητας ώστε να επιτυγχάνεται η θερμική άνεση των χρηστών.

Ακόμη και για την ασφάλεια των χρηστών προβλέπεται η σήμανση των έργων, ήτοι:

- κατακόρυφης σήμανσης (πληροφοριακές και ρυθμιστικές πινακίδες),
- οριζόντιας σήμανσης (διαγράμμιση οδοστρώματος με ανακλαστική βαφή),
- νέες θέσεις διαβάσεων πεζών και ΑΜΕΑ με την κατάλληλη διαμόρφωση (ράμπες) και διαγράμμιση.

Επιπλέον και όσον αφορά την εξοικονόμηση ενέργειας κατά τη λειτουργία των έργων αναφέρεται ότι θα τοποθετηθούν φωτιστικά σώματα με λαμπτήρες τύπου led, τα οποία είναι φιλικά στο περιβάλλον ενώ παράλληλα παρέχουν καθαρής και προηγμένης τεχνολογίας φωτισμό. Χρησιμοποιούν λιγότερη ενέργεια από τις συμβατικές λύσεις φωτισμού, επιτυγχάνοντας έτσι τη δραστική μείωση των εκπομπών διοξειδίου του άνθρακα. Επιπλέον αποτελούν την καλύτερη λύση φωτισμού, στα πλαίσια ανάπτυξης μορφών πράσινης ενέργειας.

Προκατασκευασμένοι οικίσκοι εξειδικευμένων αποδυτηρίων για ΑΜΕΑ (changing places)

Προβλέπεται η τοποθέτηση τριών (3) προκατασκευασμένων οικίσκων εξειδικευμένων αποδυτηρίων για άτομα με αναπηρίες (changing places) που θα εγκατασταθούν στις παραλίες των οικισμών Ν. Μουδανιών, Ν. Πλαγίων και Ν. Καλλικράτειας του Δήμου Νέας Προποντίδας.

Πρόκειται για μεγάλους και άνετους χώρους, τυπικής κάτοψης ελάχιστου εμβαδού 12m² και διαστάσεων κάτοψης κατ' ελάχιστον 3,00m x 4,00m και ελάχιστου καθαρού ύψους 2,65 m, και κατάλληλων προδιαγραφών, που διαθέτουν έναν ειδικό πάγκο αλλαγής καθώς και ειδικό σύστημα ανάρτησης οροφής σχεδιασμένο να υποστηρίζει τα άτομα με αναπηρίες που χρειάζονται βοήθεια για την ασφαλή και άνετη μετακίνησή τους εντός του συγκεκριμένου χώρου.

Κάθε ένας από τους οικίσκους τοποθετείται πλησίον των υφιστάμενων μη μόνιμων υποδομών πρόσβασης στο χώρο των παραλιών των ατόμων με κινητικές αναπηρίες ή των εμποδιζόμενων ατόμων περιορισμένης κινητικότητας (π.χ. ειδικοί διάδρομοι, κλπ) που διαθέτουν οι συγκεκριμένες παραλίες, με σκοπό τη σφαιρική και ολοκληρωμένη διασφάλιση της αυτονομίας, της άνεσης και της ασφάλειάς των.

Στόχος του Δήμου είναι να διευρύνει το σύστημα υποδομών προσβασιμότητας των παραλιών του με δράσεις και έργα που θα συμπληρώνουν τις υφιστάμενες υποδομές για άτομα με αναπηρίες ολοκληρώνοντας την αλυσίδα προσβασιμότητας με μια σειρά αλληλεξαρτώμενες και αλληλοσυμπληρούμενες παρεμβάσεις που θα διασφαλίζουν την αυτονομία, την άνεση και ασφάλεια των ΑμεΑ και γενικότερα των εμποδιζόμενων ατόμων.

Στο παραπάνω πλαίσιο και προκειμένου ο Δήμος να εκπληρώσει το στόχο του για μια ολιστική προσέγγιση για δημιουργία υποδομών για τα ΑμεΑ προτίθεται να δημιουργήσει εξειδικευμένα αποδυτήρια (changing places) για ΑμεΑ σε 3 σημεία του Δήμου μας: Νέα Μουδανιά, Νέα Καλλικράτεια και Νέα Πλάγια.

Ο σχεδιασμός των χώρων έγινε με τη βοήθεια ενός Πρακτικού Οδηγού 2 (*Changing Places - A Practical Guide*) που εξέδωσε το Changing Places Consortium - ενός εταιρικού σχήματος διαφόρων φορέων του Ηνωμένου Βασιλείου - και βασίστηκε στις βρετανικές προδιαγραφές BS 8300 σε συνδυασμό με συμβουλές και πληροφορίες από ειδικούς στο θέμα και με τη συμμετοχή αρκετών χρηστών αυτών των χώρων.

Κάθε οικίσκος θα διαθέτει κατάλληλη σήμανση και θα περιλαμβάνει:

- Έναν πάγκο αλλαγής, ρυθμιζόμενου ύψους, διαστάσεων για χρήση από ενήλικες.
- Σύστημα ανάρτησης ατόμων (hoist system) τοποθετημένου στην οροφή.
- Κατάλληλο και επαρκή χώρο για χρήση από το άτομο με αναπηρία και μέχρι δύο συνοδούς - φροντιστές (ελάχιστο εμβαδόν χώρου 12m²).
- Κεντρικά τοποθετημένη τουαλέτα με χώρο εκατέρωθεν για έως και δύο βοηθούς.
- Νιπτήρα ρυθμιζόμενου ύψους κατά προτίμηση.
- Διαχωριστικό χώρου.
- Ρολό χαρτιού (μεγάλου πλάτους) για τον πάγκο.
- Μεγάλο κάδο απορριμμάτων.

Οι προκατασκευασμένοι οικίσκοι εξειδικευμένων αποδυτηρίων για άτομα με αναπηρίες (changing places) θα έχουν κατάλληλη σήμανση με τη χρήση του ειδικού συμβόλου που υπάρχει για αυτό το σκοπό.

Ακριβής διεύθυνση του έργου

Παραλιακό μέτωπο του Δ. Ν. Προποντίδας (Τμηματικά από Ν. Καλλικράτεια έως παραλιακό οικισμό Διονυσίου).

Στοιχεία του κυρίου του έργου

Κύριος του έργου είναι ο Δήμος Νέας Προποντίδας της Περιφερειακής Ενότητας Χαλκιδικής.

Στοιχεία του υπόχρεου για την εκπόνηση του ΣΑΥ

Συντονιστής σε θέματα Ασφάλειας και Υγείας είναι στην παρούσα φάση ο κος

Μετά την δημοπράτηση του έργου, την ανάδειξη Αναδόχου, την υπογραφή σύμβασης, και την υποβολή στην Διευθύνουσα Υπηρεσία χρονοδιαγράμματος εκ μέρους του Αναδόχου, θα ορισθούν από τον Ανάδοχο:

1. Άλλος **Συντονιστής** για θέματα ασφάλειας και υγείας κατά την εκτέλεση του έργου, ο οποίος κατά το άρθρο 6 παρ. 1 του Π.Δ. 305/96 πρέπει να έχει τα προσόντα που προβλέπονται για τους τεχνικούς ασφαλείας στο Π.Δ. 294/88, και θα ανακοινωθεί ο ορισμός του στη Διεύθυνση Τεχνικών Υπηρεσιών Δ. Νέας Προποντίδας, από το οποίο θα εγκριθεί. Ο νέος Συντονιστής για

θέματα Ασφάλειας και Υγείας, επιτρέπεται να είναι συγχρόνως και **Τεχνικός Ασφαλείας του έργου**.

2. Επιβλέποντες Μηχανικοί όπως προβλέπεται από το Άρθρο 10 της Ειδικής Συγγραφής Υποχρεώσεων.

Αντικειμενικός σκοπός του Αναδόχου θα είναι να ολοκληρώσει το έργο χωρίς ατυχήματα ή επιπτώσεις στην υγεία κανενός. Σε συνεργασία με τους υπεργολάβους θα διασφαλίσει ότι θα γίνουν προβλέψεις για να επισημανθούν οι πιθανοί κίνδυνοι, οι οποίοι πιθανόν να εμφανιστούν κατά την διάρκεια των εργασιών και συγχρόνως θα λάβει μέτρα για την απαλοιφή ή την ελαχιστοποίηση αυτών σε ένα αποδεκτό επίπεδο. Σε συνεργασία με τους εργαζόμενους ο Ανάδοχος θα καθιερώνει μαθήματα εκπαίδευσης για όλο το προσωπικό ως προς τις ρυθμίσεις ασφαλείας και τις μεθόδους αποφυγής ατυχημάτων. Τα μέλη του προσωπικού που θα προσλαμβάνει ο Ανάδοχος θα πρέπει να έχουν εκπαιδευθεί προ της ανάληψης των εργασιακών τους καθηκόντων ώστε να αποφευχθούν οποιασδήποτε ενέργειες που ίσως θέσουν σε κίνδυνο τα ίδια ή τρίτους.

Κάθε εργαζόμενος πριν γίνει δεκτός στο εργοτάξιο, πρέπει να παρακολουθήσει το εκπαιδευτικό πρόγραμμα που θα δοθεί από τον Τεχνικό Ασφάλειας του έργου κατά την διάρκεια του οποίου θα γνωστοποιηθούν οι κανόνες ασφαλείας. Συγχρόνως θα υπάρχει διαθέσιμο στο εργοτάξιο το παρόν έγγραφο Σ.Α.Υ. με τους κανόνες ασφαλείας, που θα πρέπει να τηρούνται στο εργοτάξιο.

Όταν πρόκειται να εκτελεστεί μία συγκεκριμένη εργασία με ειδικές απαιτήσεις, ο εργοταξίαρχος θα συγκαλεί σύσκεψη στην οποία θα συμμετέχει όλο το κύριο προσωπικό του έργου, ώστε να ενημερωθεί σχετικά με τα προβλήματα περί ασφαλείας. Ο τεχνικός ασφαλείας θα εκτελεί περιοδικούς ελέγχους ώστε να εξασφαλίζει τη συμμόρφωση με τις ρυθμίσεις περί ασφαλείας. Αν ο τεχνικός ασφαλείας παρατηρήσει οποιαδήποτε μη συμμόρφωση, θα συγκληθεί σύσκεψη με την παρουσία όλων των μελών που εμπλέκονται. Το αντικείμενο της σύσκεψης θα είναι η εξέταση της μη συμμόρφωσης και η απόφαση για την διορθωτική ενέργεια που πρέπει να πραγματοποιηθεί. Ακολούθως αν ο τεχνικός ασφαλείας διαπιστώσει κατόπιν επιθεώρησης ότι οι διορθωτικές ενέργειες δεν έχουν πραγματοποιηθεί πρέπει να το αναφέρει άμεσα στον Ανάδοχο του έργου. Από τον ανάδοχο θα ορισθεί η ημερομηνία μιας τουλάχιστον μηνιαίας σύσκεψης για θέματα ασφαλείας σύμφωνα με το Π.Δ. 17/96 άρθρο II, στην οποία σύσκεψη θα συμμετέχουν όλοι οι εργαζόμενοι κατά τομείς, οι οποίοι θα κάνουν ενυπόγραφα τις παρατηρήσεις τους σε θέματα ασφαλείας. Τα θέματα της σύσκεψης θα καθορίζονται από τον τεχνικό ασφαλείας με την σύμφωνη γνώμη του εργοταξίαρχου.

Όταν διαπιστωθεί μία μη συμμόρφωση ως προς την ασφαλεία ο τεχνικός ασφαλείας περιγράφει την διαπιστωμένη κατάσταση και δίνει γραπτά τις απαιτούμενες εντολές σχετικά με τις διορθωτικές ενέργειες που πρέπει να εκτελεστούν. Ο παραλήπτης της προαναφερόμενης εντολής πρέπει να υλοποιήσει εντός καθορισμένου χρόνου τις υποδεικνυόμενες διορθωτικές ενέργειες. Ακολούθως ο τεχνικός ασφαλείας θα επιβεβαιώσει και θα επιβεβαιώσει ότι έχει γίνει η διορθωτική ενέργεια. Τυχόν μη συμμόρφωση του υπευθύνου έχει σαν αποτέλεσμα την άμεση σύνταξη αναφοράς μη συμμόρφωσης από τον τεχνικό ασφαλείας προς τον Ανάδοχο του έργου. Σε περίπτωση ατυχήματος αυτό πρέπει να αναφερθεί αμέσως στον τεχνικό ασφαλείας. Η κοινοποίηση πρέπει να γίνει την ίδια την ημέρα του ατυχήματος, ώστε να γίνουν οι απαραίτητες ενέργειες. Καθ' όλη την διάρκεια του έργου, ο τεχνικός ασφαλείας πρέπει να είναι ενήμερος σχετικά με την συνολική εργασία που έχει εκτελεσθεί και το συνολικό αριθμό των ατυχημάτων που συνέβησαν και τις ώρες εργασίας που χάθηκαν. Στο τέλος κάθε έτους ο τεχνικός ασφαλείας θα συντάσσει μία στατιστική ετήσια αναφορά σχετικά με τα ατυχήματα που συνέβησαν στο έργο κατά το διανυθέν έτος. Ο Ανάδοχος θα λαμβάνει ένα αντίγραφο της προαναφερόμενης αναφοράς. Όλα τα έγγραφα σχετικά με θέματα ασφαλείας αρχειοθετούνται, όλα τα ατυχήματα εξετάζονται και αναλύονται και υποβάλλεται αναφορά στον Ανάδοχο για περαιτέρω μελέτη πρόληψης και λήψη αποφάσεων.

Περιγραφή των φάσεων εκτέλεσης του έργου και των εφαρμοζομένων κατά φάση μεθόδων εργασίας.

Η συνολική Συμβατική χρονική διάρκεια ορίζεται σε είκοσι τέσσερις (24) ημερολογιακούς μήνες από την σύναψη της Σύμβασης.

Β. ΚΙΝΔΥΝΟΙ ΠΟΥ ΕΝΔΕΧΕΤΑΙ ΝΑ ΠΑΡΟΥΣΙΑΣΘΟΥΝ ΚΑΤΑ ΤΗΝ ΕΚΤΕΛΕΣΗ ΤΟΥ ΕΡΓΟΥ

Παρουσιάζονται ομαδοποιημένοι οι βασικότεροι κίνδυνοι που ενδέχεται να παρουσιασθούν κατά την εκτέλεση του έργου.

Φάση 1^η Χωματουργικά-Διαμόρφωση περιβάλλοντα χώρου

Κατά την φάση της εκσκαφής, οι κίνδυνοι που ενδέχεται να παρουσιασθούν είναι αυτοί που αναφέρονται στην αποκομιδή των προϊόντων και επιπλέον

- κίνδυνος πτώσης υλικών από ύψος.
- κίνδυνος αστοχίας των στοιχείων υποστήριξης
- κίνδυνος πτώσης εξ αιτίας μη προσπελάσιμου χώρου.
- κίνδυνος πτώσης στο κενό.
- κίνδυνος από αποκόλληση τσιμέντου ή άλλων υλικών καθαίρεσης από ύψος.

Φάση 2^η

Κατά τις εργασίες επί του κτίσματος οι κίνδυνοι που ενδέχεται να παρουσιασθούν είναι

- κίνδυνος πτώσης υλικών από ύψος.
 - κίνδυνος αστοχίας των στοιχείων υποστήριξης
 - κίνδυνος πτώσης εξ αιτίας μη προσπελάσιμου χώρου.
 - κίνδυνος πτώσης στο κενό.
 - κίνδυνος ολίσθησης λόγω άσχημων καιρικών συνθηκών.
- Κατά την τοποθέτηση του σιδηρού οπλισμού και την σκυροδέτηση οι επιπλέον κίνδυνοι που ενδεχομένως να παρουσιασθούν είναι οι εξής:
- κίνδυνος εμπλοκής με μηχανήμα.
 - κίνδυνος ηλεκτροπληξίας με την χρήση ηλεκτροσυγκόλλησης.
 - κίνδυνος άστοχης τοποθέτησης υλικών επί των ικριωμάτων.
 - κίνδυνος άστοχης ολίσθησης ικριώματος.
 - κίνδυνος υπερφόρτωσης ικριώματος.
 - κίνδυνος τραυματισμού από αφύλακτες αναμονές του οπλισμού.
 - κίνδυνος απώλειας ακοής.
 - κίνδυνος από αποκόλληση τσιμέντου από ύψος.

Φάση 3^η

Κατά την εκτέλεση των τελειωμάτων οι κίνδυνοι που ενδεχομένως να παρουσιασθούν είναι οι εξής:

- κίνδυνος πτώσης υλικών από ύψος.
- κίνδυνος αστοχίας των στοιχείων υποστήριξης
- κίνδυνος πτώσης εξ αιτίας μη προσπελάσιμου χώρου.
- κίνδυνος πτώσης στο κενό.
- κίνδυνος ολίσθησης λόγω άσχημων καιρικών συνθηκών.

Εκτός των παραπάνω κινδύνων ειδικά κατά την κατασκευή των Η-Μ εγκαταστάσεων οι κίνδυνοι που ενδεχομένως να παρουσιασθούν είναι οι εξής:

- κίνδυνος ηλεκτροπληξίας από την χρήση εργαλείων και μηχανημάτων
- κίνδυνος πτώσης υλικών από ύψος.
- κίνδυνος αστοχίας των στοιχείων υποστήριξης.
- κίνδυνος πτώσης εξ αιτίας μη προσπελάσιμου χώρου.
- κίνδυνος πτώσης στο κενό.
- κίνδυνος πυρκαγιάς κατά τις δοκιμές των Η/Μ εγκαταστάσεων

ΕΚΤΙΜΗΣΗ ΤΗΣ ΕΠΙΚΙΝΔΥΝΟΤΗΤΑΣ**ΟΔΗΓΙΕΣ ΣΥΝΤΑΞΗΣ**

Συμπληρώνονται οι επισυναπτόμενοι πίνακες, που συντίθενται οι μεν οριζόντιοι από προκαταγεγραμμένες «πηγές κινδύνων», οι δε κατακόρυφοι από μη προκαθορισμένες «φάσεις και υποφάσεις εργασίας».

Ο συντάξας του ΣΑΥ:

1. Αντιστοιχίζει τις φάσεις / υποφάσεις του έργου σε θέσεις του πίνακα που για λόγους ευκολίας είναι ενσωματωμένο σε όλους τους πίνακες.
2. Για κάθε επιμέρους φάση / υποφάση εκτέλεσης του έργου, επισημαίνει τους κινδύνους που κατά την κρίση του, ενδέχεται να παρουσιαστούν η επισημάνση γίνεται με την αναγραφή των αριθμών 1, 2, 3 στους κόμβους του πίνακα, όπου αντίστοιχα εντοπίζεται πιθανή πηγή κινδύνου. Η χρήση των αριθμών είναι υποκειμενική και αποδίδει την αντίληψη του συντάκτη για την ένταση των κινδύνων.

Ο αριθμός 3 χαρακτηρίζει περιπτώσεις όπου διαπιστώνεται ότι:

- Η πηγή κινδύνου είναι συνεχώς παρούσα κατά την εξεταζόμενη φάση/ υπόφαση εργασίας (π.χ. κίνδυνος κατάρρευσης κατά την εκσκαφή).
- Οι ιδιαίτερες συνθήκες του έργου δημιουργούν αυξημένη πιθανότητα επικίνδυνων καταστάσεων.
- Ο κίνδυνος είναι πολύ σοβαρός έστω και αν η πιθανότητα να επισυμβεί είναι περιορισμένη (π.χ. κίνδυνος έκρηξης λόγω απρόσεκτης χρήσης ηλεκτρικού ρεύματος ή γυμνής φλόγας σε χώρο δεξαμενής καυσίμων).

Ο αριθμός 1 χαρακτηρίζει περιπτώσεις όπου:

- Η πηγή κινδύνου εμφανίζεται περιοδικά ή με χρονικά διαλείποντα τρόπο (π.χ. κίνδυνοι τραυματισμών από ανατροπές υλικών κλπ).
- Δεν συντρέχουν ειδικές αιτίες αύξησης των κινδύνων (π.χ. κίνδυνοι από την κίνηση οχημάτων σε ένα ευρύτερο υπαίθριο εργοτάξιο).
- Ο κίνδυνος δεν είναι σοβαρός, έστω και αν η πιθανότητα να επισυμβεί είναι μεγάλη (π.χ. κίνδυνοι από την εκτέλεση υπαίθριων εργασιών σε συνθήκες καύσωνα).

Ο αριθμός 2 χαρακτηρίζει τις θεωρούμενες ως «ενδιάμεσες» των 1 και 3 περιπτώσεις

| Κίνδυνοι | | Πηγές κινδύνων | Φ 1.1 | Φ 1.2 | Φ 1.3 | Φ 2.1 | Φ 2.2 | Φ 2.3 | Φ 2.4 | Φ 2.5 | Φ 3.1 | Φ 3.2 | Φ 3.3 | Φ 3.4 | Φ 4.1 | Φ 4.2 | Φ 4.3 |
|--|-------|--|----------|----------|----------|----------|----------|----------|----------|----------|----------|----------|----------|----------|----------|----------|----------|
| 01000. Αστοχίες εδάφους | | | | | | | | | | | | | | | | | |
| 01100. Φυσικά πρηνή | 01101 | Κατολίσθηση. Απουσία/ /ανεπάρκεια υποστήριξης | | 2 | | 2 | | | | | 1 | | | | | | |
| | 01102 | Αποκολλήσεις. Απουσία/ /ανεπάρκεια προστασίας | | 2 | | 1 | | | | | 1 | | | | | | |
| | 01103 | Στατική επιφόρτιση. Εγκαταστάσεις /εξοπλισμός | | | | | | | | | | | | | | | |
| | 01104 | Δυναμική επιφόρτιση. Φυσική αιτία | | | | | | | | | | | | | | | |
| | 01105 | Δυναμική επιφόρτιση. Ανατινάξεις | | | | | | | | | | | | | | | |
| | 01106 | Δυναμική επιφόρτιση. Κινητός εξοπλισμός | | | | | | | | | | | | | | | |
| 01200. Τεχνητά πρηνή & Εκσκαφές | 01201 | Κατάρρευση. Απουσία/ /ανεπάρκεια υποστήριξης | | 2 | | 1 | | | | 1 | | | | | | | |
| | 01202 | Αποκολλήσεις. Απουσία/ /ανεπάρκεια προστασίας | | 2 | | 1 | | | | 1 | | | | | | | |
| | 01203 | Στατική επιφόρτιση. Υπερύψωση | | | | | | | | | | | | | | | |
| | 01204 | Στατική επιφόρτιση. Εγκαταστάσεις /εξοπλισμός | | | | | | | | | | | | | | | |
| | 01205 | Δυναμική επιφόρτιση. Φυσική αιτία | | | | | | | | | | | | | | | |
| | 01206 | Δυναμική επιφόρτιση. Ανατινάξεις | | | | | | | | | | | | | | | |
| | 01207 | Δυναμική επιφόρτιση. Κινητός εξοπλισμός | | | | | | | | | | | | | | | |
| 01300. Υπόγειες εκσκαφές | 01301 | Καταπτώσεις οροφής/ /παρειών. Ανεπαρκήλιστα τμήματα | | 1 | | 1 | | | | | 1 | | | | | | |
| | 01302 | Καταπτώσεις οροφής/ /παρειών. Ανεπαρκής υποστύλωση | | | | 1 | | | | | 1 | | | | | | |
| | 01303 | Καταπτώσεις οροφής/ /παρειών. Καθυστερημένη υποστύλωση | | 1 | | 1 | | | | | 1 | | | | | | |
| | 01304 | Κατάρρευση μετώπου προσβολής | | | | | | | | | | | | | | | |

| | | | | | | | | | | | | | | | | | | |
|--|-------|--|---|---|---|---|---|---|---|---|---|--|--|---|---|--|--|--|
| 01400. Καθιζήσεις | 01401 | Ανυποστήρικτες παρακείμενες εκσκαφές | | 2 | | | | | | | | | | | | | | |
| | 01402 | Προϋπάρχουσα υπόγεια κατασκευή | | | | | | | | | | | | | | | | |
| | 01403 | Διάνοιξη υπογείου έργου | | 1 | | 1 | | | | | | | | | | | | |
| | 01404 | Ερπυσμός | | | | | | | | | | | | | | | | |
| | 01405 | Γεωλογικές /γεωχημικές μεταβολές | | | | | | | | | | | | | | | | |
| | 01406 | Μεταβολές υδροφόρου ορίζοντα | | | | | | | | | | | | | | | | |
| | 01407 | Υποσκαφή /απόπλυση | | | | | | | | | | | | | | | | |
| | 01408 | Στατική επιφόρτιση | | | | | | | | | | | | | | | | |
| | 01409 | Δυναμική καταπόνηση-φυσική αιτία | | | | | | | | | | | | | | | | |
| | 01410 | Δυναμική καταπόνηση-ανθρωπογενής αιτία | | | | | | | | | | | | | | | | |
| 01500. Άλλη πηγή | 01501 | | | | | | | | | | | | | | | | | |
| | 01502 | | | | | | | | | | | | | | | | | |
| | 01503 | | | | | | | | | | | | | | | | | |
| 02000. Κίνδυνοι από εργοταξιακό εξοπλισμό | | | | | | | | | | | | | | | | | | |
| 02100. Κίνηση οχημάτων και μηχανημάτων | 02101 | Συγκρούσεις οχήματος-οχήματος | 1 | 1 | 1 | | | | | | | | | | | | | |
| | 02102 | Συγκρούσεις οχήματος-προσώπων | 1 | 1 | 1 | | | | | | | | | | | | | |
| | 02103 | Συγκρούσεις οχήματος-σταθερού εμποδίου | 1 | 1 | 1 | | | | | | | | | | | | | |
| | 02104 | Συνθλίψεις μεταξύ οχήματος-οχήματος | 1 | 1 | | | | | | | | | | | | | | |
| | 02105 | Συνθλίψεις μεταξύ οχήματος-σταθερού εμποδίου | 1 | 1 | | | | | | | | | | | | | | |
| | 02106 | Ανεξέλεγκτη κίνηση. Βλάβες συστημάτων | | 1 | | | | | | | | | | | | | | |
| | 02107 | Ανεξέλεγκτη κίνηση. Ελλιπής ακινητοποίηση | | 1 | | | | | | | | | | | | | | |
| | 02108 | Μέσα σταθερής τροχιάς. Ανεπαρκής προστασία | | 1 | | | | | | | | | | | | | | |
| | 02109 | Μέσα σταθερής τροχιάς.- Εκτροχιασμός | | 1 | | | | | | | | | | | | | | |
| 02200. Ανατροπή οχημάτων και μηχανημάτων | 02201 | Ασταθής έδραση | | 3 | | | | | | | | | | | | | | |
| | 02202 | Υποχώρηση εδάφους/ /δαπέδου | | 2 | | | | | | | | | | | | | | |
| | 02203 | Έκκεντρη φόρτωση | | 3 | | | | | | | | | | | | | | |
| | 02204 | Εργασία σε πρανές | | 1 | | | | | | | | | | | | | | |
| | 02205 | Υπερφόρτωση | | | | | | | | | | | | | | | | |
| | 02206 | Μεγάλες ταχύτητες | | | | | | | | | | | | | | | | |
| 02300. Μηχανήματα με κινητά μέρη | 02301 | Στενότητα χώρου | | | | 1 | | | | | | | | | | | | |
| | 02302 | Βλάβη συστημάτων κίνησης | | | | 2 | | | | | | | | | | | | |
| | 02303 | Ανεπαρκής κάλυψη κινουμένων τμημάτων-πτώσεις | | | | | | | | | | | | | | | | |
| | 02304 | Ανεπαρκής κάλυψη κιν. τμημάτων-παγιδεύσεις μελών | | | | | | | | | | | | | | | | |
| | 02305 | Τηλεχειριζόμενα μηχανήματα & τμήματά τους | | | | | | | | | | | | | | | | |
| 02400. Εργαλεία χειρός | 02401 | | 1 | 1 | | | | | | | | | | | | | | |
| | 02402 | | | | | | | | | | | | | | | | | |
| | 02403 | | | | | | | | | | | | | | | | | |
| 02500. Άλλη πηγή | 02501 | | | | | | | | | | | | | | | | | |
| | 02502 | | | | | | | | | | | | | | | | | |
| | 02503 | | | | | | | | | | | | | | | | | |
| 03000. Πτώσεις από ύψος | | | | | | | | | | | | | | | | | | |
| 03100. Οικοδομές-κτίσματα | 03101 | Κατεδαφίσεις | | | | | | | | | | | | | | | | |
| | 03102 | Κενά τοίχων | | | | | | | | | | | | | | | | |
| | 03103 | Κλιμακοστάσια | | | | | | | | | 2 | | | | | | | |
| | 03104 | Εργασία σε στέγες | | | | 2 | | | | | 3 | | | | 3 | | | |
| 03200. Δάπεδα εργασίας – προσπελάσεις | 03201 | Κενά δαπέδων | | | | 3 | 3 | 3 | 3 | 3 | | | | 3 | | | | |
| | 03202 | Πέρατα δαπέδων | | | | 3 | | | | | | | | | | | | |
| | 03203 | Επικλινή δάπεδα | | | | | | | | | | | | | | | | |

| | | | | | | | | | | | | | | | | |
|---|-------|---|---|--|--|---|---|---|---|---|---|--|---|---|---|--|
| | 03204 | Ολισθηρά δάπεδα | | | | | | | | | | | | | | |
| | 03205 | Ανώμαλα δάπεδα | | | | | | | | | | | | | | |
| | 03206 | Αστοχία υλικού δαπέδου | | | | | | | | | | | | | | |
| | 03207 | Υπερυψωμένες δίοδοι και πεζογέφυρες | | | | | | | | | | | | | | |
| | 03208 | Κινητές σκάλες και ανεμόσκαλες | | | | 2 | 2 | 2 | 2 | 2 | | | | | | |
| | 03209 | Αναρτημένα δάπεδα. Αστοχία ανάρτησης | | | | 3 | 3 | 3 | 2 | 1 | | | 3 | | | |
| | 03210 | Κινητά δάπεδα. Αστοχία μηχανισμού | | | | | | | | | | | | | | |
| | 03211 | Κινητά δάπεδα. Πρόσκρουση | | | | | | | | | | | | | | |
| 03300. Ικριώματα | 03301 | Κενά ικριωμάτων | | | | | 3 | 3 | 1 | 1 | 1 | | 1 | | | |
| | 03302 | Ανατροπή. Αστοχία συναρμολόγησης | 1 | | | 1 | 1 | 1 | 1 | 1 | 1 | | 1 | | | |
| | 03303 | Ανατροπή. Αστοχία έδρασης | | | | 1 | 1 | 1 | 1 | 1 | 1 | | 1 | | | |
| | 03304 | Κατάρρευση. Αστοχία υλικού ικριώματος | | | | 1 | 1 | 1 | 1 | 1 | 1 | | 1 | | | |
| | 03305 | Κατάρρευση. Ανεμοπίεση | | | | | | | | | | | 1 | | | |
| 03400. Τάφροι/φρέατα | 03401 | | | | | 1 | | | | | | | | | | |
| | 03402 | | | | | | | | | | | | | | | |
| 03500. Άλλη πηγή | 03501 | | | | | | | | | | | | | | | |
| | 03502 | | | | | | | | | | | | | | | |
| | 03503 | | | | | | | | | | | | | | | |
| 04000. Εκρήξεις . Εκτοξευόμενα υλικά-θραύσματα | | | | | | | | | | | | | | | | |
| 04100. Εκρηκτικά - Ανατινάξεις | 04101 | Ανατινάξεις βράχων | | | | | | | | | | | | | | |
| | 04102 | Ανατινάξεις κατασκευών | | | | | | | | | | | | | | |
| | 04103 | Ατελής ανατίναξη υπονόμων | | | | | | | | | | | | | | |
| | 04104 | Αποθήκες εκρηκτικών | | | | | | | | | | | | | | |
| | 04105 | Χώροι αποθήκευσης πυρομαχικών | | | | | | | | | | | | | | |
| | 04106 | Διαφυγή-έκλυση εκρηκτικών αερίων & μιγμάτων | | | | | | | | | | | | | | |
| 04200. Δοχεία και δίκτυα υπό πίεση | 04201 | Φιάλες ασετιλίνης /οξυγόνου | | | | 1 | | | | | 1 | | | | | |
| | 04202 | Υγραέριο | | | | | | | | | | | | | | |
| | 04203 | Υγρό άζωτο | | | | | | | | | | | | | | |
| | 04204 | Αέριο πόλης | | | | | | | | | | | | | 2 | |
| | 04205 | Πεπιεσμένος αέρας | | | | | | | | | | | | | | |
| | 04207 | Δίκτυα ύδρευσης | | | | | | | | | | | | 1 | | |
| | 04208 | Ελαιοδοχεία /υδραυλικά συστήματα | | | | | | | | | | | | | | |
| 04300. Αστοχία υλικών υπό ένταση | 04301 | Βραχώδη υλικά σε θλίψη | | | | | | | | | | | | | | |
| | 04302 | Προεντάσεις οπλισμού/αγκυρίων | | | | | | | | | | | | | | |
| | 04303 | Κατεδάφιση προεντεταμένων στοιχείων | | | | | | | | | | | | | | |
| | 04304 | Συρματόσχοινα | | | | | | | | | | | | | | |
| | 04305 | Εξολκεύσεις | | | | | | | | | | | | | | |
| | 04306 | Λαξεύσεις /τεμαχισμός λίθων | | | | | | | | | | | | | | |
| 04400. Εκτοξευόμενα υλικά | 04401 | Εκτοξευόμενο σκυρόδεμα | | | | | | | | | | | | | | |
| | 04402 | Αμμοβολές | | | | | | | | | | | | | | |
| | 04403 | Τροχίσσεις /λειάνσεις | | | | | | | 2 | | | | 2 | | | |
| 04500. Άλλη πηγή | 04501 | | | | | | | | | | | | | | | |
| | 04502 | | | | | | | | | | | | | | | |
| | 04503 | | | | | | | | | | | | | | | |
| 05000. Πτώσεις-μετατοπίσεις υλικών & αντικειμένων | | | | | | | | | | | | | | | | |
| 05100. Κτίσματα - φέρων οργανισμός | 05101 | Αστοχία. Γήρανση | | | | | | | | | | | | | | |
| | 05102 | Αστοχία. Στατική επιφόρτιση | | | | | | | | | | | | | | |
| | 05103 | Αστοχία. Φυσική δυναμική καταπόνηση | | | | | | | | | | | | | | |
| | 05104 | Αστοχία. Ανθρωπογενής δυναμική καταπόνηση | | | | | | | | | | | | | | |
| | 05105 | Κατεδάφιση | | | | | | | | | | | | | | |
| | 05106 | Κατεδάφιση παρακειμένων | | | | | | | | | | | | | | |
| 05200. Οικοδομικά στοιχεία | 05201 | Γήρανση πληρωτικών στοιχείων | | | | | | | | | | | | | | |
| | 05202 | Διαστολή-συστολή υλικών | | | | | | | | 2 | | | 2 | | | |

| | | | | | | | | | | | | | | | | | |
|--|-------|---|---|--|--|---|---|---|---|---|--|--|---|---|--|---|---|
| | 05203 | Αποξήλωση δομικών στοιχείων | | | | | | | | | | | | | | | |
| | 05204 | Αναρτημένα στοιχεία & εξαρτήματα | | | | | | | | | | | | | | | |
| | 05205 | Φυσική δυναμική καταπόνηση | | | | | | | | | | | | | | | |
| | 05206 | Ανθρωπογενής δυναμική καταπόνηση | | | | | | | | | | | | | | | |
| | 05207 | Κατεδάφιση | | | | | | | | | | | | | | | |
| | 05208 | Αρμολόγηση /απαρμολόγηση προκατασκ. στοιχείων | | | | | | | | | | | | | | | |
| 05300. Μεταφερόμενα υλικά - Εκφορτώσεις | 05301 | Μεταφορικό μηχάνημα. Ακαταλληλότητα /ανεπάρκεια | 1 | | | | | | | | | | | | | | |
| | 05302 | Μεταφορικό μηχάνημα. Βλάβη | 1 | | | | | | | | | | | | | | |
| | 05303 | Μεταφορικό μηχάνημα. Υπερφόρτωση | 1 | | | | | | | | | | | | | | |
| | 05304 | Απόκλιση μηχανήματος. Ανεπαρκής έδραση | 1 | | | | | | | | | | | | | | |
| | 05305 | Ατελής /έκκεντρη φόρτωση | 1 | | | | | | | | | | | | | | |
| | 05306 | Αστοχία συσκευασίας φορτίου | | | | | | | | | | | | | | | |
| | 05307 | Πρόσκρουση φορτίου | | | | | | | | | | | | | | | |
| | 05308 | Διακίνηση αντικειμένων μεγάλου μήκους | | | | | | | | | | | | | | | |
| | 05309 | Χειρωνακτική μεταφορά βαρέων φορτίων | | | | | 1 | | 1 | | | | 1 | | | | |
| | 05310 | Απόλυση χύδην υλικών. Υπερφόρτωση | | | | | | | | | | | | | | | |
| | 05311 | Εργασία κάτω από σιλό | | | | | | | | | | | | | | | |
| 05400. Στοιβασμένα υλικά | 05401 | Υπερστοίβαση | | | | | | | | | | | | | | | |
| | 05402 | Ανεπάρκεια πλευρικού περιορισμού σωρού | | | | | | | | | | | | | | | |
| | 05403 | Ανορθολογική απόληψη | | | | | | | | | | | | | | | |
| 05500. Άλλη πηγή | 05501 | | | | | | | | | | | | | | | | |
| | 05502 | | | | | | | | | | | | | | | | |
| | 05503 | | | | | | | | | | | | | | | | |
| 06000. Πυρκαϊές | | | | | | | | | | | | | | | | | |
| 06100. Εύφλεκτα υλικά | 06101 | Έκλυση /διαφυγή εύφλεκτων αερίων | | | | | | | | | | | | | | | |
| | 06102 | Δεξαμενές /αντλίες καυσίμων | | | | | | | | | | | | | | 2 | |
| | 06103 | Μονωτικά, διαλύτες, PVC κλπ. εύφλεκτα | | | | | | | 1 | | | | | | | | |
| | 06104 | Ασφαλτοστρώσεις /χρήση πίσσας | | | | | | | | | | | | | | | |
| | 06105 | Αυτανάφλεξη-εδαφικά υλικά | | | | | | | | | | | | | | | |
| | 06106 | Αυτανάφλεξη-απορρίμματα | | | | | | | | | | | | | | | |
| | 06107 | Επέκταση εξωγενούς εστίας. Ανεπαρκής προστασία | | | | | | | | | | | | | | | |
| 06200. Σπινθήρες & βραχυκυκλώματα | 06201 | Εναέριοι αγωγοί υπό τάση | 2 | | | 3 | | | | | | | | | | | |
| | 06202 | Υπόγειοι αγωγοί υπό τάση | 1 | | | | | | | | | | | | | | |
| | 06203 | Εντοιχισμένοι αγωγοί υπό τάση | | | | | | | | | | | | | | | |
| | 06204 | Εργαλεία που παράγουν εξωτερικό σπινθήρα | 1 | | | | | | | | | | | | | | |
| 06300. Υψηλές θερμοκρασίες | 06301 | Χρήση φλόγας-οξυγονοκολλήσεις | | | | 1 | | | | | | | 1 | | | | |
| | 06302 | Χρήση φλόγας-κασσιτεροκολλήσεις | | | | | | | | | | | | | | | |
| | 06303 | Χρήση φλόγας-χυτεύσεις | | | | | | | | | | | | | | | |
| | 06304 | Ηλεκτροσυγκολλήσεις | | | | | | | | | | | 2 | | | | |
| | 06305 | Πυρακτώσεις υλικών | | | | | | | | | | | | | | | |
| 06400. Άλλη πηγή | 06401 | | | | | | | | | | | | | | | | |
| | 06402 | | | | | | | | | | | | | | | | |
| | 06403 | | | | | | | | | | | | | | | | |
| 07000. Ηλεκτροπληξία | | | | | | | | | | | | | | | | | |
| 07100. Δίκτυα-εγκαταστάσεις | 07101 | Προϋπάρχοντα εναέρια δίκτυα | | | | 3 | | | | | | | | | | | |
| | 07102 | Προϋπάρχοντα υπόγεια δίκτυα | 1 | | | | | | | | | | | | | | |
| | 07103 | Προϋπάρχοντα εντοιχισμένα δίκτυα | | | | | | | | | | | | | | | |
| | 07104 | Προϋπάρχοντα επίτοιχα δίκτυα | | | | | | | | | | | | | | | |
| | 07105 | Δίκτυο ηλεκτροδότησης έργου | | | | 1 | | | 1 | | | | 1 | | | | 1 |
| | 07106 | Ανεπαρκής αντικεραυνική προστασία-γειώσεις | | | | | | | | | | | | | | | 1 |
| 07200. Εργαλεία-μηχανήματα | 07201 | Ηλεκτροκίνητα μηχανήματα | 1 | | | 1 | 1 | 1 | 1 | 1 | | | 1 | 1 | | | |
| | 07202 | Ηλεκτροκίνητα εργαλεία | 1 | | | 1 | 1 | 1 | 1 | 1 | | | 1 | 1 | | | |

| | | | | | | | | | | | | | | | | | | |
|--|-------|--|---|---|---|--|---|---|---|--|--|---|---|--|---|---|--|--|
| 07300. Άλλη πηγή | 07301 | | | | | | | | | | | | | | | | | |
| | 07302 | | | | | | | | | | | | | | | | | |
| | 07303 | | | | | | | | | | | | | | | | | |
| 08000. Πνιγμός/ /Ασφυξία | | | | | | | | | | | | | | | | | | |
| 08100. Νερό | 08101 | Υποβρύχιες εργασίες | | | | | | | | | | | | | | | | |
| | 08102 | Εργασίες εν πλω-πτώση | | | | | | | | | | | | | | | | |
| | 08103 | Βύθιση /αναστροφή πλωτού μέσου | | | | | | | | | | | | | | | | |
| | 08104 | Παρόχθιες /παράλιες εργασίες. Πτώση | | | | | | | | | | | | | | | | |
| | 08105 | Παρόχθιες /παράλιες εργασίες. Ανατροπή μηχανήματος | | | | | | | | | | | | | | | | |
| | 08106 | Υπαίθριες λεκάνες /Δεξαμενές. Πτώση | | | | | | | | | | | | | | | | |
| | 08107 | Υπαίθριες λεκάνες /Δεξαμενές. Ανατροπή μηχανήματος | | | | | | | | | | | | | | | | |
| | 08108 | Πλημμύρα /Κατάκλυση έργου | | | | | | | | | | | | | | | | |
| 08200. Ασφυκτικό περιβάλλον | 08201 | Βάλτοι, ιλείς, κινούμενες άμμοι | | | | | | | | | | | | | | | | |
| | 08202 | Υπόνομοι, βόθροι, βιολογικοί καθαρισμοί | | | | | | | | | | | | | | | | |
| | 08203 | Βύθιση σε σκυρόδεμα, ασβέστη ,κλπ | | | | | | | | | | | | | | | | |
| | 08204 | Εργασία σε κλειστό χώρο-ανεπάρκεια οξυγόνου | | | | | | | | | | | | | | | | |
| 08300. Άλλη πηγή | 08301 | | | | | | | | | | | | | | | | | |
| | 08302 | | | | | | | | | | | | | | | | | |
| | 08303 | | | | | | | | | | | | | | | | | |
| 09000. Εγκαύματα | | | | | | | | | | | | | | | | | | |
| 09100. Υψηλές θερμοκρασίες | 09101 | Συγκολλήσεις /συντήξεις | | | | | | | | | | | 1 | | 1 | 1 | | |
| | 09102 | Υπέρθερμα ρευστά | | | | | | | | | | | | | | | | |
| | 09103 | Πυρακτωμένα στερεά | | | | | | | | | | | | | | | | |
| | 09104 | Τήγματα μετάλλων | | | | | | | | | | 1 | | | | | | |
| | 09105 | Άσφαλτος /πίσσα | | | | | | | | | | | | | | | | |
| | 09106 | Καυστήρες | | | | | | | | | | | | | | 2 | | |
| | 09107 | Υπερθερμαινόμενα τμήματα μηχανών | | | | | | | | | | | | | | | | |
| 09200. Καυστικά υλικά | 09201 | Ασβέστης | | | | | | 2 | | | | | | | | | | |
| | 09202 | Οξέα | | | | | | | | | | | | | | | | |
| | 09203 | | | | | | | | | | | | | | | | | |
| 09300. Άλλη πηγή | 09301 | | | | | | | | | | | | | | | | | |
| | 09302 | | | | | | | | | | | | | | | | | |
| | 09303 | | | | | | | | | | | | | | | | | |
| 10000. Έκθεση σε βλαπτικούς παράγοντες | | | | | | | | | | | | | | | | | | |
| 10100. Φυσικοί Παράγοντες | 10101 | Ακτινοβολίες | | | | | | | | | | | | | | | | |
| | 10102 | Θόρυβος /δονήσεις | | | | | 1 | | | | | | | | | | | |
| | 10103 | Σκόνη | 1 | 2 | 1 | | | 2 | 2 | | | | | | | | | |
| | 10104 | Υπαίθρια εργασία. Παγετός | | | | | | | | | | | | | | | | |
| | 10105 | Υπαίθρια εργασία. Καύσωνα | | 1 | | | 1 | | | | | | | | | | | |
| | 10106 | Χαμηλή θερμοκρασία χώρου εργασίας | | | | | | | | | | | | | | | | |
| | 10107 | Υψηλή θερμοκρασία χώρου εργασίας | | | | | | | | | | | | | | | | |
| | 10108 | Υγρασία χώρου εργασίας | | | | | | | | | | | | | | | | |
| | 10109 | Υπερπίεση / υποπίεση | | | | | | | | | | | | | | | | |
| | 10110 | | | | | | | | | | | | | | | | | |
| | 10111 | | | | | | | | | | | | | | | | | |
| 10200. Χημικοί Παράγοντες | 10201 | Δηλητηριώδη αέρια | | | | | | | | | | | | | | | | |
| | 10202 | Χρήση τοξικών υλικών | | | | | | | | | | | | | | | | |
| | 10203 | Αμίαντος | | | | | | | | | | | | | | | | |
| | 10204 | Ατμοί τμημάτων | | | | | | | | | | 1 | | | | | | |
| | 10205 | Αναθυμιάσεις υγρών/ /βερνίκια, κόλλες, μονωτικά, διαλύτες | | | | | | | | | | | 1 | | | | | |
| | 10206 | Καπναέρια ανατινάξεων | | | | | | | | | | | | | | | | |
| | 10207 | Καυσαέρια μηχανών εσωτ. καύσης | | 1 | | | 1 | | | | | | | | | | | |
| | 10208 | Συγκολλήσεις | | | | | 1 | | | | | | 1 | | | | | |
| | 10209 | Καρκινογόνοι παράγοντες | | | | | | | | | | | | | | | | |
| | 10210 | | | | | | | | | | | | | | | | | |

| | | | | | | | | | | | | | | | | | | | |
|-------------------------------------|-------|--|--|--|--|--|--|--|--|--|--|--|--|--|--|--|--|--|--|
| | 10211 | | | | | | | | | | | | | | | | | | |
| | 10212 | | | | | | | | | | | | | | | | | | |
| 10300. Βιολογικοί Παράγοντες | 10301 | Μολυσμένα εδάφη | | | | | | | | | | | | | | | | | |
| | 10302 | Μολυσμένα κτίρια | | | | | | | | | | | | | | | | | |
| | 10303 | Εργασία σε υπονόμους, βόθρους, βιολογικούς καθαρισμούς | | | | | | | | | | | | | | | | | |
| | 10304 | Χώροι υγιεινής | | | | | | | | | | | | | | | | | |
| | 10305 | | | | | | | | | | | | | | | | | | |
| | 10306 | | | | | | | | | | | | | | | | | | |
| | 10307 | | | | | | | | | | | | | | | | | | |

Γ. ΜΕΤΡΑ ΓΙΑ ΤΗΝ ΠΡΟΛΗΨΗ ΚΑΙ ΑΠΟΤΡΟΠΗ ΤΩΝ ΚΙΝΔΥΝΩΝ

1. ΓΕΝΙΚΑ

Κάθε εργαζόμενος έχει υποχρέωση να γνωρίζει.

Που ευρίσκονται και πως χρησιμοποιούνται οι συσκευές πυρόσβεσης του τομέα του.

1.1 Κανόνες ασφάλειας γενικοί

Παρουσιάζονται τα βασικότερα γενικά μέτρα ανεξαρτήτως του είδους της εργασίας. Αναλυτική παρουσίαση της σχετικής νομοθεσίας βρίσκεται στο Ε' μέρος του παρόντος.

Απαγορεύεται η κυκλοφορία στα μέτωπα εργασίας χωρίς κράνος, άρβυλα (παπούτσια ασφαλείας) και φόρμα

Απαγορεύεται το κάπνισμα στα μέτωπα εργασίας και τις αποθήκες του εργοταξίου.

Απαγορεύεται η κατανάλωση οινοπνευματωδών ποτών στο εργοτάξιο ή η είσοδος σε αυτό προσώπων σε κατάσταση μέθης.

Απαγορεύεται στο προσωπικό να αγγίξει οποιαδήποτε συσκευή ή μηχανήμα, εάν δεν του έχει ανατεθεί οποιαδήποτε αρμοδιότητα από τον προϊστάμενό του.

Απαγορεύεται η χρήση εργαλείων, τα οποία ευρίσκονται σε κακή κατάσταση.

Απαγορεύεται η εκκίνηση οποιασδήποτε συσκευής ή μηχανήματος εάν δεν έχει τοποθετηθεί όλος ο προστατευτικός εξοπλισμός (ασφαλείας) και εάν δεν έχει απομακρυνθεί όλο το αναρμόδιο προσωπικό.

Απαγορεύεται σε οποιοδήποτε άτομο να θέσει σε κίνηση μία μηχανή πριν βεβαιωθεί ότι κανένα άλλο άτομο δεν κάνει επισκευή, καθαρισμό ή λίπανση, ρύθμιση στη μηχανή ή εργάζεται κοντά σ αυτή ή σε επικίνδυνη απόσταση.

Ιδιαίτερη προσοχή θα καταβάλλεται για την αποφυγή ηλεκτροπληξιών από επαφή ή γειτονία με ηλεκτροφόρα καλώδια, οπλισμούς, στοιχεία ξυλοτύπων, σωλήνων, αναβατωρίων, μηχανημάτων, αυτοκινήτων, πρέσας σκυροδέματος κλπ.

Απαγορεύεται η χρησιμοποίηση πεπιεσμένου αέρα χωρίς ακροφύσιο για καθαρισμούς εδάφους κλπ.

Απαγορεύεται η εναπόθεση υλικών, εργαλείων κλπ σε δρόμους διαφυγής γιατί πρέπει να τηρούνται καθαροί και ελεύθεροι για την αποφυγή ατυχημάτων.

Απαγορεύεται η παραμονή προσωπικού κάτω από αιωρούμενα ή μετακινούμενα φορτία (γερανούς, μπούμα αντλίας κλπ)

Απαγορεύεται η επίσκεψη ατόμων στα μέτωπα εργασίας εάν δεν προηγηθεί συνεννόηση με τον αρμόδιο προϊστάμενο ή εργοδηγό.

Απαγορεύεται η εκτέλεση εργασιών κατά την νύχτα ή με ανεπαρκή φωτισμό.

Απαγορεύεται η εκτέλεση εργασιών με δυσμενείς καιρικές συνθήκες. Οι εργασίες επαναλαμβάνονται μόνο μετά την αποκατάσταση ασφαλών συνθηκών και κατόπιν εγκρίσεως του επιβλέποντος μηχανικού αναγραφόμενης στο Ημερολόγιο Μέτρων Ασφάλειας.

Κατά την ανέγερση κτιρίων ή κατασκευών, θα παρέχονται ασφαλείς χώροι καθ ύψος, οι οποίοι μπορεί να είναι δάπεδα (τα οποία θα προστατεύονται με κιγκλιδώματα), καταστρώματα ή ξυλότυποι.

Όλα τα κατακόρυφα και οριζόντια ανοίγματα που μπορούν να οδηγήσουν σε πτώση (φρεάτια ανελκυστήρων, κλίμακες, αίθρια, καταπακτές, φωταγωγοί κλπ) θα καλύπτονται ή θα περιφράσσονται επιμελώς και ασφαλώς. Η περιμετρική περίφραξη θα έχει ύψος 1,00 μ. τουλάχιστον και θα διαθέτει ανθεκτική κουπαστή, θωράκιο(σοβατεπί) και παράλληλη σανίδα στο μεσοδιάστημα.

Όλα τα εξωτερικά συνεργεία και οι υπεργολάβοι οφείλουν να τηρούν τους κανόνες ασφαλείας. Κατά την διάρκεια επικίνδυνων εργασιών το προσωπικό αυτό θα προειδοποιείται για κάθε ενδεχόμενο κίνδυνο και θα του δίνονται όλες οι απαιτούμενες συστάσεις και οδηγίες ασφαλείας από τον επιβλέποντα μηχανικό του έργου. Εάν οποιοδήποτε εξωτερικό συνεργείο ή υπεργολάβος κατά την διάρκεια των εργασιών του μέσα στον εργοταξιακό χώρο παραβαίνει τους κανονισμούς ασφαλείας του εργοταξίου και τις σχετικές διατάξεις της Ελληνικής Νομοθεσίας, θα γίνεται παρέμβαση αμέσως από τον επιβλέποντα μηχανικό και τον Ανάδοχο με σκοπό την συμμόρφωση του συνεργείου ή του υπεργολάβου με τις ισχύουσες διατάξεις ασφαλείας.

1.1.1 Ασφάλεια εργαζομένων σε εργασίες κατεδάφισης

Παρουσιάζονται τα βασικότερα μέτρα για την ασφάλεια των εργαζομένων σε εργασίες κατεδάφισης. Αναλυτική παρουσίαση της σχετικής νομοθεσίας βρίσκεται στο Ε' μέρος του παρόντος.

Οι εργασίες κατεδάφισεων αποτελούν συνήθως και την έναρξη της λειτουργίας του εργοταξίου. Κατά την φάση αυτή της έναρξης των εργασιών γίνεται η αναγνώριση του χώρου του εργοταξίου, επί τόπου με την βοήθεια του τοπογραφικού διαγράμματος, και των πληροφοριών του τμήματος Δ του παρόντος ΣΑΥ, που έχει αποτυπωμένα τα κτίρια που θα κατεδαφιστούν, με διαχωρισμό των χρήσεων και των υλικών κατασκευής, όσον αφορά την κατάσταση των κτισμάτων, που πρόκειται να κατεδαφιστούν. Επίσης γίνεται από τον επιβλέποντα μηχανικό και τον Ανάδοχο εκτίμηση της κατάστασης και της χρήσης των γειτονικών κτισμάτων ώστε να αποφευχθούν βλάβες.

Ο υπεργολάβος κατεδάφισεων και οι μεμονωμένοι εργάτες δεν πρέπει να αναλαμβάνουν κατά την κατεδάφιση πρωτοβουλία σχετικά με τους επιλεγόμενους τρόπους πρόσβασης και τις επιλεγόμενες μεθόδους εργασίας χωρίς πλήρη πληροφόρηση για όλους τους κινδύνους που προβλέπονται από το παρόν ΣΑΥ, καθόσον έχει αποδειχθεί στατιστικά ότι ένα ατύχημα στις κατεδάφισεις είναι πολύ πιο πιθανό να είναι θανατηφόρο από ότι στις άλλες κατασκευαστικές εργασίες.

Πριν αρχίσει οποιαδήποτε εργασία πρέπει οι αρμόδιοι Οργανισμοί κοινής Ωφελείας να διακόψουν τις παροχές ηλεκτρικού ρεύματος, νερού, φωταερίου κλπ όπως εμφανίζονται αυτά τα δίκτυα στο τοπογραφικό διάγραμμα και στο τμήμα Δ του παρόντος ΣΑΥ ή όπως ευρεθούν επί τόπου, και να δώσουν προσωρινή παροχή νερού σε μία βρύση για τα καταβρέγματα.

Οι εργαζόμενοι σε κατεδάφισεις πρέπει να έχουν κατάλληλες γνώσεις και εμπειρία.

Ο επιβλέπων μηχανικός και ο Ανάδοχος πρέπει να εκτιμήσει με προσεκτική αυτοψία την αντοχή και την ευστάθεια κάθε τμήματος του έργου και των γειτονικών κατασκευών κατά τα διάφορα στάδια των εργασιών κατεδάφισης, και να οργανώσει τις κατάλληλες υποστυλώσεις και αντιστηρίξεις που πιθανώς θα απαιτηθούν και να προγραμματίσει την πορεία των εργασιών.

Πριν από τις κύριες εργασίες κατεδάφισης, πρέπει να αφαιρεθούν τα στοιχεία που μπορεί να πέσουν, να σπάσουν, να εκτιναχθούν κλπ όπως τζάμια, σιδεριές, κιγκλιδώματα κλπ. Όπου απαιτείται πρέπει να γίνουν οι αναγκαίες υποστυλώσεις και αντιστηρίξεις, κατά την κρίση του επιβλέποντος μηχανικού. (Π.Δ. 1073/81 άρθρο. 18 & 20).

Τα ικριώματα που θα χρησιμοποιηθούν πρέπει να είναι ανθεκτικά και σε πυκνότητα που να ανταποκρίνεται στον σκοπό της χρήσης τους κατά την κρίση μετά από έλεγχο του επιβλέποντος μηχανικού.

Τα συνεργεία κατεδάφισης πρέπει να έχουν ανά 10 άτομα έναν προϊστάμενο. Όταν υπάρχουν πολλά άτομα πρέπει οι προϊστάμενοι να συνεργάζονται με έναν επικεφαλής συντονιστή. (Π.Δ. 1073/81 άρθρο 25α)

Η κατεδάφιση πρέπει να γίνεται πάντα από πάνω προς τα κάτω. (Π.Δ. 1073/81 άρθρο. 22)

Τα δημιουργούμενα ανοίγματα πρέπει να φράσσονται προσωρινά, αλλά με ανθεκτικό τρόπο. (Π.Δ. 1073/81 άρθρο 25β).

Τα ανοίγματα των δαπέδων στο δάπεδο του υπό κατεδάφιση ορόφου πρέπει να φράσσονται.

Τα ανοίγματα που χρησιμοποιούνται για την απομάκρυνση υλικών κατεδάφισης πρέπει να αποκαλύπτονται μόνον κατά την διάρκεια της εργασίας απομάκρυνσης. Η προσπέλαση σε ορόφους ή θέσεις με ανοίγματα απροστάτευτα πρέπει να εμποδίζεται κατάλληλα.

Οι χώροι που πέφτουν τα υλικά κατεδάφισης πρέπει να περιφράσσονται κατάλληλα και να επισημαίνονται με φράγματα, σχοινιά κλπ ώστε να απαγορεύεται η διέλευση άλλων ατόμων, κατά τις οδηγίες του επιβλέποντος μηχανικού. (Π.Δ. 1073/81 άρθρο. 25στ).

Ιδιαίτερα μέτρα για την προστασία της υγείας πρέπει να ληφθούν με μέριμνα του επιβλέποντος μηχανικού και του Αναδόχου όταν γίνεται αποξήλωση τμημάτων που περιέχουν αμίαντο. Η εισπνοή της σκόνης είναι επικίνδυνη, γι αυτό τα τμήματα αυτά πρέπει να διαβρέχονται καλά, και να απομακρύνονται προσεκτικά και εάν δεν γίνεται εμποτισμός πρέπει οι εργαζόμενοι να φορούν κατάλληλη μάσκα. Επίσης τα μπάζα πρέπει πριν στεγνώσουν να μπαίνουν σε στεγανούς σάκους και να θάβονται. (Π.Δ. 1073/81 άρθρο. 30).

Κίνδυνο για την υγεία αποτελούν και διάφορες ουσίες που περιέχουν μόλυβδο, τα μολύβδινα κομμάτια σε στέγες και σιφώνια, όπως και παλαιές δεξαμενές καυσίμων όταν καταστρέφονται, επειδή η εισπνοή αναθυμιάσεων ή σκόνης μολύβδου, καθώς και η επαφή του δέρματος με τον μόλυβδο μπορεί να προκαλέσει διάφορες ασθένειες (π.χ. στομαχικές διαταραχές, δυσλειτουργία του εγκεφάλου κλπ) λόγω της τοξικότητάς του.

Εάν εκτιμάται ότι υπάρχουν σημαντικές ποσότητες μολύβδου στο εργοτάξιο θα πρέπει να ληφθούν ειδικά μέτρα από τον επιβλέποντα μηχανικό και τον Ανάδοχο για την προστασία των εργαζομένων και άλλων παρευρισκομένων.

Όπου κατεδαφίζονται υλικά που περιέχουν μόλυβδο, ιδιαίτερα σε κλειστούς χώρους, θα πρέπει να υπάρχουν απορροφητήρες για την απομάκρυνση των ατμών και της σκόνης μολύβδου, οι εργαζόμενοι θα πρέπει να φοράνε ειδικά προστατευτικά ρούχα και σωστό αναπνευστικό εξοπλισμό, θα πρέπει να πλένονται και να αλλάζουν τα ρούχα της δουλειάς με τα προσωπικά, που πρέπει να είναι αποθηκευμένα ξεχωριστά ώστε να μην μολύνει το ένα το άλλο και τέλος θα πρέπει να αποφεύγουν το φαγητό και το κάπνισμα.

Οι τεχνίτες δεν επιτρέπεται να εργάζονται σε διαφορετικά καθ ύψος επίπεδα (ο ένας πάνω από τον άλλον) παρά μόνον εφ' όσον ληφθούν μέτρα για την ασφάλεια των εργαζομένων στα κατώτερα επίπεδα με κατασκευή κιγκλιδωμάτων με σανίδες μεσοδιαστήματος και θωρακίου (σοβατεπί) ή με δίχτυα.

Απαγορεύεται η κατεδάφιση των στοιχείων του σκελετού του κτιρίου, είτε αυτός είναι από μέταλλο είτε από οπλισμένο σκυρόδεμα, όταν εργάζεται εργαζόμενος πάνω σ αυτά.

Πρέπει ο επιβλέπων μηχανικός να δώσει οδηγίες υποστήριξης εξωστών, μαρκιζών, και γενικά προβόλων κατά την διάρκεια κατεδάφισης των τμημάτων πάνω στα οποία στηρίζονται. Τα στοιχεία αυτά πρέπει να αφαιρούνται και να μεταφέρονται με μηχανικά μέσα ή να πραγματοποιείται, εάν είναι δυνατόν, επί τόπου κατατεμαχισμός τους.

Εάν η κατεδάφιση επιχειρείται με έλξη συρματοσχοινών ή σχοινιών, να προσδιορίζεται και να αποκλείεται η περιοχή στην οποία τα στοιχεία αυτά θα πέσουν.

Οι εργαζόμενοι πρέπει να προσέχουν ιδιαίτερα να μην πλησιάζουν με μακριά μεταλλικά αντικείμενα αγωγούς της Δ.Ε.Η.

Ειδικά έργα (π.χ. από προεντεταμένο σκυρόδεμα, αψιδωτά κλπ πρέπει να κατεδαφίζονται υπό την διεύθυνση προσώπων που έχουν πείρα στη συγκεκριμένη τεχνική. (Π.Δ. 1073/81 άρθρο 26) αφού έχουν επισημανθεί στο Δ τμήμα του παρόντος ΣΑΥ.

1.1.2 Ασφάλεια εργαζομένων σε εργασίες εκσκαφών

Παρουσιάζονται τα βασικότερα μέτρα για την ασφάλεια των εργαζομένων σε εργασίες εκσκαφών. Αναλυτική παρουσίαση της σχετικής νομοθεσίας βρίσκεται στο Ε' μέρος του παρόντος.

Οι εκσκαφές γίνονται με εκσκαφείς (τσάπες) και φορτηγά μεταφοράς που είναι εφοδιασμένα με καμπίνα τύπου ROBS και με ηχητικό και φωτεινό σήμα κατά την οπισθοδρόμηση καθώς και με πυροσβεστήρα και η οδήγησή τους θα γίνεται μόνον από εξουσιοδοτημένα άτομα.

Πριν ακόμη αρχίσουν οι εργασίες εκσκαφής πρέπει να εντοπισθούν και απομονωθούν, με μέριμνα του επιβλέποντος μηχανικού και του Αναδόχου, τυχόν υπάρχοντα δίκτυα ηλεκτρικού ρεύματος, ύδατος, φωταερίου, τηλεφώνου. (Π.Δ. 1073/81 άρθρο. 2)

Πρέπει να προβλεφθεί από τον επιβλέποντα μηχανικό και τον Ανάδοχο σύστημα για την απομάκρυνση των νερών μέσα από την εκσκαφή (Π.Δ. 1073/81 άρθρ.6)

Πρέπει με οδηγίες του επιβλέποντος μηχανικού και του Αναδόχου να γίνουν οι κατάλληλες αντιστηρίξεις των πρανών εκσκαφής (σε βάθος μεγαλύτερο από 2,00 μ. η αντιστήριξη είναι υποχρεωτική) και να προστατευθούν οι εκσκαφές περιμετρικά με ασφαλή τρόπο. Ο επιβλέπων μηχανικός και ο Ανάδοχος οφείλει να λάβουν υπόψη τους την φύση του εδάφους, τις διαστάσεις του σκάμματος, τις δονήσεις από την κυκλοφορία οχημάτων, την στάθμη του υπόγειου ορίζοντα, τις πιθανές αντλήσεις, την κατάσταση και την χρήση των γειτονικών κτισμάτων και την πιθανότητα βλάβης τους από υποχωρήσεις πρανών ή κραδασμούς κ.λ.π. (Π.Δ. 1073/81 άρθρο. 2, 6, 9, 10).

Ο επιβλέπων μηχανικός και ο Ανάδοχος πρέπει να φροντίσει να αντιστηριχτούν κατάλληλα στύλοι, δένδρα, μαντρότοιχοι, παρακείμενες οικοδομές και οτιδήποτε άλλο κινδυνεύει να κλονισθεί κατά τις εργασίες εκσκαφής. (Π.Δ. 1073/81 άρθρο. 5).

Ο επιβλέπων μηχανικός πρέπει να επιθεωρεί συχνά τα πρηνή των εκσκαφών και τις αντιστηρίξεις τους. Οι παρατηρήσεις και οι οδηγίες του πρέπει να καταχωρούνται στο Ημερολόγιο Μέτρων Ασφαλείας (Π.Δ. 1073/81 άρθρο 13,113, Ν. 1396/83 άρθρ.7,8).

Ο επιβλέπων μηχανικός και ο Ανάδοχος δεν πρέπει να επιτρέπει κοντά στα χείλη της εκσκαφής συγκέντρωση φορτίων, μπαζών, μηχανημάτων κλπ χωρίς να πάρει τα κατάλληλα μέτρα.

Οι εργαζόμενοι σε επικίνδυνες θέσεις (φρέατα, ελώδη εδάφη, γέφυρες κλπ) πρέπει να προσδένονται από σταθερό σημείο, ώστε σε περίπτωση κινδύνου να ανασύρονται αμέσως. (Π.Δ. 1073/81 άρθρ.14)

Ο επιβλέπων μηχανικός πρέπει να φροντίσει σε εργασίες σε φρεάτια να υπάρχουν μέτρα για επαρκή αερισμό και προστασία από αναθυμιάσεις καθώς και για φωτισμό. (Π.Δ. 1073/81 άρθρο 17).

1.1.3 Ασφάλεια εργαζομένων σε διακίνηση υλικού.

Παρουσιάζονται τα βασικότερα μέτρα για την ασφάλεια των εργαζομένων σε διακίνηση υλικού. Αναλυτική παρουσίαση της σχετικής νομοθεσίας βρίσκεται στο Ε' μέρος του παρόντος.

Η φόρτωση, εκφόρτωση, στοίβαση και μεταφορά υλικού πρέπει να γίνεται έτσι ώστε να μην κινδυνεύουν άτομα από ανατροπή, κατάρρευση ή σπάσιμο αντικειμένων. (Π.Δ. 1073/81 άρθρο 85 παρ. 1).

Πριν τη φόρτωση και εκφόρτωση οχημάτων οι οδηγοί τους πρέπει να τα έχουν ασφαλίσει, ώστε να μην κινηθούν τυχαία. (Π.Δ. 1073/81 άρθρο 85 παρ. 4).

Κατά την οριζόντια στοίβαση ράβδων (π.χ. σωλήνες, ξυλεία κλπ) πρέπει να λαμβάνονται μέτρα ώστε να μην κυλήσουν (Π.Δ. 1073/81 άρθρο 87 παρ. 2)

Όταν μακριές ράβδοι στοιβάζονται κατακόρυφα, πρέπει να λαμβάνονται μέτρα ώστε να μην γλιστρήσουν και πέσουν. (Π.Δ. 1073/81 άρθρο 87 παρ. 3).

Ποτέ δεν πρέπει να αφαιρούνται υλικά (σωλήνες, ξυλεία κλπ) από τα πλάγια της ντάνας. (Π.Δ. 1073/81 άρθρο 89 παρ. 2).

Όταν πολλά άτομα μεταφέρουν βαριά αντικείμενα, πρέπει να υπάρχει κατάλληλο άτομο που κάνει κουμάντο. Η διάταξη των μεταφορέων πρέπει να γίνεται σύμφωνα με το ανάστημά τους και την κλίση του εδάφους. (Π.Δ. 1073/81 άρθρο 90).

Απαγορεύεται η ρίψη υλικών από ψηλά, εκτός αν υπάρχει επιτηρητής που θα φροντίζει να φράσσεται ο επικίνδυνος χώρος, να προσέχει μην πλησιάσει κανείς και να κανονίζει τότε θα αρχίσει η ρίψη. (Π.Δ. 1073/81 άρθρο 90).

1.1.4 Ασφάλεια εργαζομένων σε εργοταξιακά - ανυψωτικά μηχανήματα.

Παρουσιάζονται τα βασικότερα μέτρα για την ασφάλεια των εργαζομένων σε εργοταξιακά - ανυψωτικά μηχανήματα. Αναλυτική παρουσίαση της σχετικής νομοθεσίας βρίσκεται στο Ε' μέρος του παρόντος.

Τα μηχανήματα που χρησιμοποιούνται είναι εκσκαφείς, φορτωτές, προωθητήρες γαιών, οδοστρωτήρες, ισοπεδωτές, ανατρεπόμενα φορτηγά αυτοκίνητα, μπετονιέρες, αντλίες εκτόξευσης υγρού σκυροδέματος, γερανοί, ηλεκτροσυγκολλήσεις κ.α.

Πριν από την έναρξη εργασιών

- Ο τεχνικός ασφαλείας του έργου με τον επιβλέποντα μηχανολόγο μηχανικό πρέπει να φροντίζουν ώστε οι ενδείξεις λειτουργίας και ασφαλείας όλων των μηχανημάτων, συσκευών, εργαλείων κλπ να είναι στα Ελληνικά. Στα Ελληνικά επίσης φροντίζουν να υπάρχουν οδηγίες λειτουργίας, συντήρησης και ασφαλείας. (Π.Δ. 1073/81 άρθρο 45).
- Ο τεχνικός ασφαλείας του έργου με τον επιβλέποντα Πολιτικό μηχανικό πρέπει να φροντίζουν ώστε να υπάρχουν πινακίδες κοντά στο χειριστήριο των ανυψωτικών μηχανημάτων που να γράφουν τα διάφορα όρια ασφαλείας του μηχανήματος, όπως μέγιστο φορτίο, κλίση της κεραίας, αντίβαρο, μέγιστη ροπή κλπ (Π.Δ. 1073/81 άρθρο 53).

Ο τεχνικός ασφαλείας του έργου με τον επιβλέποντα μηχανολόγο μηχανικό πρέπει να λαμβάνουν ειδικά μέτρα προστασίας από τα εναέρια ηλεκτρικά δίκτυα που τυχόν υπάρχουν στην περιοχή που δουλεύουν ανυψωτικά μηχανήματα (π.χ. μακρινή θέση μηχανήματος, κατέβασμα μπούμας,

προστατευτικά σανιδώματα, διακοπή ρεύματος κλπ). Πρέπει να κληθεί η ΔΕΗ, πριν ακόμη αρχίσουν τα έργα, για να εξετάσει μαζί με τον Ανάδοχο, την Υπηρεσία και τον Επιβλέποντα μηχανικό του Αναδόχου τι ενέργειες πρέπει να γίνουν. (Π.Δ. 1073/81 άρθρα 56, 78, 79).

Ο τεχνικός ασφάλειας του έργου με τον επιβλέποντα Πολιτικό μηχανικό πρέπει να ελέγξουν ότι εξασφαλίζεται η ευστάθεια των ανυψωτικών μηχανημάτων είτε είναι σε λειτουργία είτε όχι. Επίσης πρέπει να εξασφαλίσουν ότι τα ανυψωτικά μηχανήματα στηρίζονται σε ανθεκτική επιφάνεια. (Π.Δ. 1073/81 άρθρο 54).

Πριν από την έναρξη της εργασίας ο τεχνικός ασφάλειας του έργου με τον επιβλέποντα Πολιτικό μηχανικό πρέπει να ελέγξουν τα άγκιστρα, συρματόσχοινα, αλυσίδες κλπ. Επίσης πρέπει να ελέγξουν αν ο δείκτης επιτρεπόμενου φορτίου, τα φρένα, οι αυτόματοι διακόπτες κλπ λειτουργούν σωστά.

Εκτός των ανωτέρω γενικών απαιτήσεων οι εκσκαφείς, φορτωτές, οι προωθητήρες γαιών, οι ισοπεδωτές, τα φορτηγά αυτοκίνητα, οι αυτοκινούμενες μπετονιέρες, οι «βαρέλες», οι φορτωτές, οι γερανοί και οι αντλίες σκυροδέματος πρέπει να φέρουν άδεια κυκλοφορίας και να είναι ασφαλισμένα, να έχουν περάσει από τον περιοδικό έλεγχο ΚΤΕΟ, να φέρουν κιβώτιο Α' Βοηθειών, πυροσβεστήρα και να είναι εφοδιασμένα με καμπίνα προστασίας, ηχητική κόρνα και φωτεινό σήμα για όπισθεν.

Χειρισμός - Λειτουργία

Ο χειρισμός των μηχανημάτων πρέπει πάντα να γίνεται από άτομα άνω των 18 ετών που να έχουν εμπειρία ή και άδεια, αν το προβλέπει η σχετική νομοθεσία (Π.Δ. 1073/81 άρθρο 46^α).

Οι χειριστές πρέπει να έχουν σε κάθε στιγμή πλήρη ορατότητα και εποπτεία της φόρτωσης, εκφόρτωσης, ανύψωσης και μεταφοράς. Αν αυτό είναι αδύνατο, τότε πρέπει να υπάρχει έμπειρος κουμανταδόρος, που θα βρίσκεται σε θέση τέτοια, που και ο χειριστής να διακρίνει καθαρά τις κινήσεις του, και ο ίδιος δεν θα κινδυνεύει από τυχόν πτώση του φορτίου. (Π.Δ. 1073/81 άρθρο 64).

Όταν το μηχάνημα τελειώσει την δουλειά της ημέρας, πρέπει να αφήνεται εντελώς ακινητοποιημένο και χωρίς φορτίο. (Π.Δ. 1073/81 άρθρο 50).

Απαγορεύεται να κυκλοφορούν φορτία πάνω από τις θέσεις εργασίας ή συγκέντρωσης προσωπικού. Επίσης οι χειριστές, όταν φεύγουν από το μηχάνημα, απαγορεύεται να αφήνουν το φορτίο ανυψωμένο. (Π.Δ. 1073/81 άρθρο 66)

Απαγορεύεται να αφήνονται τα φορτία να πέφτουν ελεύθερα ή να μένουν αιωρούμενα πάνω από το άγκιστρο ανάρτησης.

Το βάρος του προς ανύψωση φορτίου δεν πρέπει να ξεπερνάει το επιτρεπόμενο όριο ασφαλείας. Το φορτίο πρέπει να κατανέμεται ομοιόμορφα και η ανάρτηση να είναι ασφαλής.

Συντήρηση - έλεγχοι

Τα ανυψωτικά μηχανήματα κάθε φορά που αλλάζουν θέση και πριν ακόμη αρχίσουν να δουλεύουν πρέπει να ελέγχονται. Πρέπει επίσης να περνούν από γενικό έλεγχο μία φορά τουλάχιστον τον χρόνο. Οι παραπάνω έλεγχοι πρέπει να καταχωρούνται στο Ημερολόγιο Μέτρων Ασφάλειας. (Π.Δ. 1073/81 άρθρο 67).

Όταν κάποιο μηχάνημα πρόκειται να επισκευασθεί, καθαρισθεί ή ρυθμισθεί πρέπει να βγαίνει εκτός λειτουργίας και να εξασφαλίζεται η ακινησία του. Κεραίες, κάδοι κλπ πρέπει να κατεβάγονται και στερεώνονται. (Π.Δ. 1073/81 άρθρο 48).

Τα συρματόσχοινα πρέπει να επιθεωρούνται τακτικά και να καταχωρούνται οι έλεγχοι στο Ημερολόγιο Μέτρων Ασφάλειας (Π.Δ. 1073/81 άρθρα 60ιε , 60ιζ και 113).

1.1.5 Ασφάλεια εργαζομένων σε ικριώματα - ξυλοτύπους κλπ

Παρουσιάζονται τα βασικότερα μέτρα για την ασφάλεια των εργαζομένων σε ικριώματα - ξυλοτύπους κλπ. Αναλυτική παρουσίαση της σχετικής νομοθεσίας βρίσκεται στο Ε' μέρος του παρόντος.

Ο επιβλέπων του έργου θα μεριμνά ώστε τα ικριώματα του έργου και οι ξυλότυποι να κατασκευάζονται από ειδικευμένους τεχνίτες και με υλικά ανθεκτικά και καλά συντηρημένα. Τα μεταλλικά ικριώματα θα γίνονται σύμφωνα με τις οδηγίες και προδιαγραφές του εργοστασίου κατασκευής τους. (Π.Δ. 778/80 άρθρο 4, 5, 7, 9, 13, 15).

Ο επιβλέπων μηχανικός και ο Ανάδοχος πρέπει να ελέγχουν τα σταθερά ικριώματα πριν ακόμη αρχίσουν οι εργασίες σ αυτά και να εκδίδουν σχετική βεβαίωση. Η βεβαίωση αυτή θεωρείται από την Επιθεώρηση Εργασίας και ο αριθμός της γράφεται στο Ημερολόγιο Μέτρων Ασφαλείας. (Π.Δ. 778/80 άρθρο 3 παρ. 2 & Π.Δ. 1073/81 άρθρο 113).

Τα ικριώματα πρέπει καθ όλη την διάρκεια των εργασιών να είναι πλήρη. Δηλαδή απαγορεύεται η μερική αποσυναρμολόγηση τους (π.χ. αφαίρεση μαδεριών δαπέδου ή κουπαστών κλπ) (Π.Δ. 778/80 άρθρο 3 παρ. 4).

Κάθε σταθερή σκαλωσιά πρέπει να «δένεται» με την οικοδομή με τα κατάλληλα κατά περίπτωση συστήματα και υλικά. Έτσι εξασφαλίζεται από τυχόν οριζόντιες μετακινήσεις.(Π.Δ. 778/80 άρθρο 10 & 13 παρ. 4).

Μεγάλη προσοχή πρέπει να δίνεται στα σημεία έδρασης των ορθοστατών, ιδιαίτερα όταν η έδραση γίνεται στο έδαφος ή σε κατασκευή επιδεικτική παραμόρφωσης. Πρόχειρες εδράσεις σε πέτρες, τσιμεντόλιθους, μπάζα, κεκλιμένες επιφάνειες κλπ απαγορεύονται. Οι θέσεις έδρασης θα προστατεύονται από απότομη εκφόρτωση υλικών πλησίον τους.(Π.Δ. 778/80 άρθρο 5).

Το υγρό σκυρόδεμα μπορεί να εξασκήσει πολύ μεγάλες οριζόντιες δυνάμεις, εάν ριχθεί πολύ γρήγορα, κυρίως σε τοιχώματα και κολώνες, που γίνονται ακόμη μεγαλύτερες όταν το σκυρόδεμα δονείται, οπότε υπάρχει κίνδυνος να σπάσουν τα δεσίματα των καλουπιών. Γι αυτό ο σκελετός των ικριωμάτων και των ξυλοτύπων θα είναι ισχυρός και άκαμπτos, ανθεκτικός τόσο στα κατακόρυφα φορτία όσο και σε οριζόντιες ωθήσεις. Η σύνδεση των οριζόντιων και κατακόρυφων στοιχείων θα γίνεται με τον τρόπο που περιγράφεται στο Π.Δ. 778/80 άρθρα 4 μέχρι και 16 και θα ενισχύεται με πυκνή διάταξη διαγωνίων ράβδων «χιαστί» (τιραντών).

Τα πέρατα των ξυλοτύπων και πλακών, τα ανοίγματα και τα δάπεδα εργασίας των ικριωμάτων θα ασφαρίζονται με προσωρινό, αλλά ανθεκτικό τρόπο, για προστασία των εργαζομένων από πτώσεις. Τα στοιχεία του περιφράγματος (διπλοσανίδα κουπαστής, θωράκιο και σανίδα μεσοδιαστήματος) θα στηρίζονται ασφαλώς π.χ. στους ορθοστάτες του ξυλοτύπου και τον ξυλότυπο των περιμετρικών στύλων. (Π.Δ. 778/80 άρθρο 9, 13, 15, 20 & Π.Δ. 1073/81 άρθρο 40).

Το δάπεδο εργασίας των ικριωμάτων πρέπει να έχει πλάτος τουλάχιστον 60 εκ. Το πλάτος αυτό όμως αυξάνεται ανάλογα με την χρήση του δαπέδου και μπορεί να φθάσει και το 1,50 μ. (Π.Δ. 1073/81 άρθρο 34).

Απαγορεύεται η υπερφόρτωση των δαπέδων εργασίας των ικριωμάτων. Γι αυτό πρέπει να υπάρχει συνεχής επίβλεψη από τον Ανάδοχο ή τον υπεργολάβο.(Π.Δ. 778/80 άρθρο 9 παρ. 1θ).

Τα μαδέρια που αποτελούν το δάπεδο εργασίας δεν πρέπει να αφήνουν κενά μεταξύ τους. Επίσης το κενό μεταξύ δαπέδου και οικοδομής δεν πρέπει να είναι μεγαλύτερο από 30 εκ. (Π.Δ. 778/80 άρθρο 9 παρ. 1γ & ε).

Όλα τα κατακόρυφα και οριζόντια ανοίγματα που μπορούν να οδηγήσουν σε πτώση (φρεάτια ανελκυστήρων, κλίμακες, αίθρια, καταπακτές φωταγωγοί κλπ) θα καλύπτονται ή θα περιφράσσονται επιμελώς και ασφαλώς. Η περιμετρική περίφραξη θα έχει ύψος 1,00 μ. τουλάχιστον και θα διαθέτει ανθεκτική κουπαστή, θωράκιο (σοβατεπί) και παράλληλη σανίδα στο μεσοδιάστημα.

Οι εργαζόμενοι στην περιοχή πέρατος των ξυλοτύπων και πλακών κατά το καλούπωμα ή το ξεκαλούπωμα, την τοποθέτηση οπλισμού, την διάστρωση του σκυροδέματος και τις βοηθητικές εργασίες, εφόσον δεν υφίσταται προστατευτικό προστέγασμα (σκάφη) ή περίφραγμα, θα φέρουν ειδικές ζώνες ασφαλείας και θα εργάζονται κατά ζεύγη. (Π.Δ. 1073/81 άρθρο 107).

Οι κατασκευαζόμενες ράμπες θα έχουν μέγιστη κλίση 30ο (περίπου ½ κατακόρυφο προς οριζόντιο), ελάχιστο πάχος 60 εκ. και θα διαθέτουν αντιολισθητική προστασία (πηχάκια 4Χ2,5 εκ. ανά 35 εκ.) και στηθαίο ασφαλείας. (Π.Δ. 1073/81 άρθρο 38).

Απαγορεύεται η διακίνηση οπλισμών ή στοιχείων του ξυλοτύπου από άτομο σε άτομο και από όροφο σε όροφο (σύστημα «πάσας»).

Οι προσβάσεις για την άνοδο και κάθοδο στα ικριώματα και τους ξυλοτύπους πρέπει να κατασκευάζονται και να διατηρούνται ασφαλείς.

Απαγορεύεται η χρησιμοποίηση κινητών ικριωμάτων (καβαλέτων) στους εξώστες.

Απαγορεύεται το πλησίασμα ηλεκτρικών αγωγών της ΔΕΗ από προσωπικό που κρατάει μακριά μεταλλικά αντικείμενα (ράβδους οπλισμού κλπ).

Απαγορεύεται οι μετακινήσεις ατόμων κάτω από τον ξυλότυπο κατά την διάρκεια της σκυροδέτησης.

Όταν χρησιμοποιείται αντλία ο σωλήνας έγχυσης πρέπει να βρίσκεται στο πιο χαμηλό σημείο ώστε να αποφεύγεται να πέσει υλικό πάνω στους εργαζόμενους.

Ο χειριστής της αντλίας πρέπει να είναι κατάλληλα εκπαιδευμένος και να επικοινωνεί συνεχώς και με τον επικεφαλής του συνεργείου.

Ο χειριστής της αντλίας πρέπει να προσέχει στην κίνηση του βραχίονα της αντλίας να μην ακουμπήσει κοντά σε καλώδια ηλεκτρικού.

Η μεταφορά και ανάρτηση των ράβδων των χαλύβων οπλισμού ή των πλεγμάτων απαιτεί ιδιαίτερη φροντίδα όπως οι δεσμίδες οπλισμού πρέπει να έχουν ανάλογες σιδερένιες δέστρες για το σαμπάνιασμα και το βάρος που ανυψώνεται να μην ξεπερνά το μέγιστο του γερανού.

1.1.6 Ασφάλεια εργαζομένων σε εργασίες τοιχοποιιών - επιχρισμάτων.

Παρουσιάζονται τα βασικότερα μέτρα για την ασφάλεια των εργαζομένων σε εργασίες τοιχοποιιών - επιχρισμάτων. Αναλυτική παρουσίαση της σχετικής νομοθεσίας βρίσκεται στο Ε' μέρος του παρόντος.

Όλα τα ανοίγματα τοίχου ή δαπέδου, οι καταπακτές, οι φωταγωγοί, τα φρεάτια, οι δεξαμενές, οι ασβεστόλακοι. Οι υπερυψωμένες θέσεις εργασίας πάνω από 75 εκ. και τα άλλα επικίνδυνα χάρματα πρέπει να έχουν κάλυψη ή περιμετρική περίφραξη. Αυτή πρέπει να είναι ασφαλής και να έχει ύψος τουλάχιστον 1,00 μ. με κουπαστή, ενδιάμεση ράβδο και θωράκιο.

Τα πέρατα ξυλοτύπων και πλακών πρέπει να είναι προστατευμένα με ανθεκτικά προσωρινά κιγκλιδώματα και θωράκια.

Οι μόνιμες σκάλες με περισσότερα από πέντε σκαλιά πρέπει να έχουν πλευρική προστασία στις ανοικτές πλευρές τους. Πρέπει να προστατεύεται το φανάρι της σκάλας εφ' όσον έχει διάσταση μεγαλύτερη από 25 εκ.

Όλα τα σκαλοπάτια πρέπει να είναι καθαρά και χωρίς «παγίδες», που μπορεί να οδηγήσουν σε πτώση.

Οι σκάλες και οι διάδρομοι κυκλοφορίας πρέπει επίσης να είναι καθαροί από μπάζα, διάφορα αντικείμενα και άλλα εμπόδια και αρκετά πλατείς με ελάχιστο πλάτος 60 εκ.

Οι σκάλες και οι διάδρομοι κυκλοφορίας πρέπει να φωτίζονται καλά, οι κεκλιμένες διαβάσεις (ράμπες) να έχουν μικρή κλίση (κατακόρυφος προς οριζόντιο μέχρι $\frac{1}{2}$) και αντιστοίχιστικό δάπεδο (εγκάρσια πηχάκια ή κατάλληλη επίστρωση).

Ο επιβλέπων μηχανικός και ο Ανάδοχος πρέπει να φροντίσουν ώστε στο γερανάκι για το ανέβασμα των υλικών, να υπάρχει κατάλληλο αντίβαρο και μπουντρέλι για να στηρίζεται στην οικοδομή. Τα συρματοσχοίνα πρέπει να είναι γερά και οι γάντζοι να είναι ασφαλείας. Οι εργάτες πρέπει να είναι προστατευμένοι.

Ο εργάτης που φορτώνει το καρότσι πρέπει οπωσδήποτε να φοράει κράνος ασφαλείας και να προσέχει να μην πλησιάζει κανείς. Ο επικίνδυνος χώρος πρέπει περιμετρικά να είναι περιφραγμένος.

Οι εργαζόμενοι στην άκρη της πλάκας για να τοποθετήσουν το ράμμα ή να κάνουν οποιαδήποτε άλλη δουλειά πρέπει να φορούν ζώνη ασφαλείας, δεμένη σε ακλόνητο στήριγμα.

Δεν επιτρέπεται η ρίψη υλικών από ψηλά εκτός αν υπάρχει επιτηρητής που θα φροντίζει να μην πλησιάζει κανείς και θα κανονίζει πότε θα αρχίζει η ρίψη.

Στις εσωτερικές σκαλωσιές πρέπει να χρησιμοποιούνται μαδέρια πλάτους τουλάχιστον 60 εκ., που να στηρίζονται πάνω σε καβαλέτα και, όταν το δάπεδο εργασίας βρίσκεται σε ύψος μεγαλύτερο από 75 εκ. από το έδραση, να υπάρχει πλευρική προστασία κατά την πτώση με κουπαστή στο ύψος του 1,00 μ., ενδιάμεση ράβδο και θωράκιο.

Απαγορεύεται η χρήση καβαλέτων στους εξώστες.

Όταν κτίζεται φωταγωγός ή τοίχος στο πέρασ της πλάκας πρέπει να αφαιρούνται οι προστατευτικές κουπαστές τμηματικά και οι εργαζόμενοι να φορούν ζώνη ασφαλείας και κράνος.

Τα υλικά στους ορόφους πρέπει να ανεβαίνουν με κατάλληλα ανυψωτικά μέσα δεμένα ασφαλώς.

Δεν επιτρέπεται να τα δίνει ή να τα ρίχνει ο ένας στον άλλο (πάσα) γιατί ο κίνδυνος είναι μεγάλος.

Η λάσπη ιδιαίτερα όταν περιέχει ασβέστη είναι επικίνδυνη για το αν πέσει στο μάτι κάποιου, πρέπει να ξεπλυθεί αμέσως με άφθονο νερό και να πάει το γρηγορότερο στον γιατρό.

1.1.7 Ασφάλεια εργαζομένων σε εργασίες ηλεκτροσυγκόλλησης

Παρουσιάζονται τα βασικότερα μέτρα για την ασφάλεια των εργαζομένων σε εργασίες ηλεκτροσυγκόλλησης. Αναλυτική παρουσίαση της σχετικής νομοθεσίας βρίσκεται στο Ε' μέρος του παρόντος.

Δεν επιτρέπεται η εκτέλεση εργασιών ηλεκτροσυγκόλλησης, χωρίς ο τεχνίτης να φοράει την μάσκα ή τα ειδικά γυαλιά με απορροφητικά τζάμια.

Η κατάλληλη στολή εργασίας του ηλεκτροσυγκολλητού είναι η δερμάτινη ποδιά και γκέτες και δερμάτινα μακριά γάντια ειδικών προδιαγραφών.

Κατά την ηλεκτροσυγκόλληση πρέπει να χρησιμοποιούνται προστατευτικά παραπτετάσματα για να προφυλάσσονται οι διπλανοί εργάτες ή οι περαστικοί από το ηλεκτρικό τόξο.

Τα καλώδια και οι σύνδεσμοι πρέπει να είναι σε καλή κατάσταση και να είναι ασφαλώς τοποθετημένα και στην σωστή θέση.

Η συσκευή ηλεκτροσυγκόλλησης, ο πάγκος εργασίας και το επεξεργαζόμενο αντικείμενο πρέπει να είναι σωστά γειωμένα.

Η τσιμπίδα του ηλεκτροδίου πρέπει να είναι πλήρως μονωμένη και τοποθετημένη πάντοτε πάνω σε γειωμένη επιφάνεια, όταν δεν χρησιμοποιείται.

Όταν το έδαφος είναι υγρό πρέπει να δημιουργείται δάπεδο από μονωτικό υλικό.

Πρέπει να υπάρχει καλός εξαερισμός στον χώρο ηλεκτροσυγκόλλησης.

Να αποφεύγονται οι συγκολλήσεις κοντά σε εύφλεκτα υλικά.

Απαγορεύονται αυστηρά οι ηλεκτροσυγκολλήσεις σε κλειστά δοχεία ή δεξαμενές που περιείχαν εύφλεκτα υλικά, εκτός αν έχουν καθαρισθεί με χρήση ατμών ή με βρασμό ή αν γεμίστηκαν με αδρανές αέριο και στην συνέχεια ελέγχθηκαν και πιστοποιήθηκε ότι είναι ασφαλή για να γίνουν εργασίες σ αυτά.

Τα καλώδια της ηλεκτροσυγκόλλησης που σέρνονται πάνω στο δάπεδο πρέπει να είναι μακριά από διόδους και διαδρόμους κυκλοφορίας. Τα καλώδια πρέπει να στερεώνονται σε ψηλά σημεία όπου αυτό είναι δυνατόν.

Όταν γίνονται ηλεκτροσυγκολλήσεις σε κιγκλιδώματα εξωστών ή σε μεταλλικές κατασκευές ο εργαζόμενος πρέπει να φοράει ζώνη ασφαλείας και προστατευτικό κράνος.

1.1.8 Ασφάλεια εργαζομένων σε εργασίες με ηλεκτρικά μηχανήματα.

Παρουσιάζονται τα βασικότερα μέτρα για την ασφάλεια των εργαζομένων σε εργασίες με ηλεκτρικά μηχανήματα. Αναλυτική παρουσίαση της σχετικής νομοθεσίας βρίσκεται στο Ε' μέρος του παρόντος.

Πριν χρησιμοποιηθεί οποιοδήποτε φορητό ηλεκτρικό μηχάνημα πρέπει να ελεγχθεί αν είναι σωστά γειωμένο, εκτός αν έχει διπλή μόνωση και δεν χρειάζεται γείωση. Στην περίπτωση αυτή έχει το ειδικό σήμα.

Πριν χρησιμοποιηθεί ένα ηλεκτρικό μηχάνημα πρέπει να ελεγχθεί αν το περίβλημά του έχει υποστεί ζημιές. Αν έχει υποστεί κάποια φθορά, δεν πρέπει να χρησιμοποιείται. Επίσης δεν πρέπει να χρησιμοποιείται μηχάνημα που χτυπάει.

Όλα τα καλώδια, οι πρίζες και οι σύνδεσμοι πρέπει να είναι σε καλή κατάσταση και η συνδεσμολογία τους να είναι σωστή. Δεν πρέπει να χρησιμοποιείται μηχάνημα με σπασμένες πρίζες.

Το μηχάνημα πρέπει να χρησιμοποιείται στην σωστή τάση λειτουργίας, σύμφωνα με τις οδηγίες της πινακίδας του κατασκευαστή.

Το καλώδιο τροφοδοσίας πρέπει να είναι αρκετά μακρύ ώστε να φθάνει στην θέση εργασίας χωρίς τέντωμα.

Τα καλώδια δεν πρέπει να σέρνονται στο δάπεδο. Μπορεί να υποστούν φθορά ή να σκοντάψει κάποιος πάνω τους.

Ο εργαζόμενος που χρησιμοποιεί ηλεκτρικά μηχανήματα πρέπει να μην στέκεται ποτέ πάνω σε υγρή επιφάνεια, τα δε ηλεκτρικά μηχανήματα πρέπει να διατηρούνται στεγνά και καθαρά.

Τα φορητά ηλεκτρικά μηχανήματα πρέπει να χρησιμοποιούνται μόνον για τον σκοπό που έχουν σχεδιασθεί.

Δεν επιτρέπεται ποτέ να συνδέεται ένα φορητό ηλεκτρικό μηχάνημα σε πρίζα φωτισμού.

Δεν επιτρέπεται να χρησιμοποιούνται φθαρμένα ή κατεστραμμένα μηχανήματα.

Τα φορητά ηλεκτρικά μηχανήματα, όταν δεν χρησιμοποιούνται, πρέπει να βγαίνουν από την πρίζα.

Τα ηλεκτρικά μηχανήματα πρέπει να επιθεωρούνται και να συντηρούνται κανονικά από ειδικό.

1.1.9 Ασφάλεια εργαζομένων σε εργασίες στεγών

Παρουσιάζονται τα βασικότερα μέτρα για την ασφάλεια των εργαζομένων σε εργασίες στεγών. Αναλυτική παρουσίαση της σχετικής νομοθεσίας βρίσκεται στο Ε' μέρος του παρόντος.

Πάνω στις στέγες πρέπει να εργάζονται ειδικευμένοι και έμπειροι εργαζόμενοι, εφοδιασμένοι οπωσδήποτε με ζώνες ασφαλείας και κράνη.

Πρέπει να κατασκευάζεται ανεξάρτητο ικρίωμα ως προς την στέγη. Το δάπεδο εργασίας του ικριώματος πρέπει να βρίσκεται στο ύψος της άκρης της στέγης και να εκτείνεται παράλληλα προς αυτήν σε όλο της το μήκος.

Πρέπει να κατασκευάζονται δάπεδα εργασίας από μαδέρια, τα οποία πρέπει να εξασφαλίζονται με αγκύρωση για να μην μετακινούνται. Τα δάπεδα αυτά πρέπει να εδράζονται στις τεγίδες ή τα ζευκτά της στέγης, όταν η στέγη χρησιμοποιείται ως διάδρομος ή επιφάνεια εργασίας.

Πρέπει να λαμβάνονται μέτρα για την αποφυγή πτώσης εργαλείων και υλικών από την στέγη, πάνω σε άτομα που βρίσκονται από κάτω.

Πρέπει οι σκάλες και οι διάδρομοι κυκλοφορίας να έχουν κουπαστές για την ασφαλή κυκλοφορία των εργαζομένων στις στέγες και να διατηρούνται χωρίς εμπόδια.

Πρέπει να περιφράσσονται ή να καλύπτονται όλα τα επικίνδυνα ανοίγματα.

Μετά την τοποθέτηση των ζευκτών για να αποφευχθεί η πτώση των εργαζομένων πρέπει να τοποθετούνται μαδέρια που να εδράζονται στα πέλματα των ζευκτών αν αυτά είναι οριζόντια και έχουν αντοχή ή ικρίωμα πάνω στο οποίο τοποθετούνται τα μαδέρια ή δίχτυ δεμένο ασφαλώς στα ζευκτά.

Πρέπει να φοράνε οι εργαζόμενοι αντιολισθητικά υποδήματα, κράνη ασφαλείας και ζώνες ασφαλείας.

Πρέπει να εφαρμόζονται οι τρόποι τοποθέτησης των φύλλων επικάλυψης, οι προβλεπόμενοι από τα οικεία εργοστάσια παραγωγής τους.

Χρειάζεται μεγάλη προσοχή όταν οι εργασίες γίνονται σε στέγη ή φωταγωγό με επικάλυψη από γυαλί, πλαστικό, φύλλα αμιαντοσιμέντου κλπ γιατί υπάρχει μεγάλος κίνδυνος να τρυπήσουν αυτά τα υλικά και ο εργαζόμενος να πέσει. Για τον λόγο αυτό ο εργαζόμενος πρέπει να πατάει σε κατάλληλους ανθεκτικούς διαδρόμους και να φοράει ζώνη ασφαλείας και κράνος.

1.2 Μέσα ατομικής προστασίας (ΜΑΠ)

Για την ασφάλεια όλων των εργαζομένων σύμφωνα με το Π.Δ. 396/94, το οποίο μαζί με την υπόλοιπη σχετική νομοθεσία παρατίθεται στο τμήμα Ε του παρόντος ΣΑΥ, επιβάλλεται η πιστή εφαρμογή των παρακάτω οδηγιών.

Οι εργαζόμενοι στο εργοτάξιο, ανεξάρτητα από την εργασία που κάνουν, πρέπει να φορούν πάντα προστατευτικά κράνη. (Π.Δ. 1073/81 άρθρο 103)

Οι εργαζόμενοι απαγορεύεται να φορούν σαγιονάρες, πέδιλα, παπούτσια με τακούνι, πάνινα και γενικά ακατάλληλα παπούτσια. Πρέπει να φορούν παπούτσια τύπου άρβυλο, με γερή και αντιολισθητική σόλα και σκληρή άνω επιφάνεια για προστασία από πτώσεις βαρέων αντικειμένων. (Π.Δ. 1073/81 άρθρο 106).

Οι εργαζόμενοι δεν πρέπει να φορούν ρούχα που προεξέχουν (ζώνες, γραβάτες, μαντήλια λαιμού, αλυσίδες, ταυτότητες χεριού, δακτυλίδια κλπ) και γενικά κανένα εξάρτημα ένδυσης που κινδυνεύει να «πιαστεί» και να προκαλέσει ατύχημα. (Π.Δ. 1073/81 άρθρο 103, 106, 108).

Οι εργαζόμενοι στις θέσεις, που δεν υπάρχει άλλος τρόπος προστασίας από την πτώση χρησιμοποιούνται ζώνες ασφαλείας. (Π.Δ. 1073/81 άρθρο 107).

Οι εργαζόμενοι πρέπει να φορούν δερμάτινα γάντια όταν εκτελούν εργασίες χειρισμού κοφτερών ή μυτερών αντικειμένων για να προστατεύονται τα δάκτυλα και τα χέρια από κοψίματα, τρυπήματα και τραυματισμούς γενικά. (Π.Δ. 1073/81 άρθρο 105)

Οι εργαζόμενοι πρέπει να φορούν λαστιχένια γάντια ηλεκτρολόγων (τύπου ΔΕΗ) όταν εργάζονται σε κυκλώματα υπό τάση. (Π.Δ. 1073/81 άρθρο 105)

Οι εργαζόμενοι σε εργασίες κοπής με συσκευή οξυγόνου-ασετιλίνης ή ηλεκτροσυγκόλλησης πρέπει να φορούν ειδικά γυαλιά για την αποφυγή ατυχημάτων στα μάτια. (Π.Δ. 1073/81 άρθρο 105)

Οι εργαζόμενοι σε χώρους και οι χειριζόμενοι μηχανήματα που δημιουργούν μεγάλο θόρυβο (κομπρεσέρ κλπ) πρέπει να προστατεύονται με ωτασπίδες.

Οι εργαζόμενοι οφείλουν να φορούν πάντα όλα τα απαιτούμενα είδη ατομικής προστασίας κατά την εκτέλεση μιας εργασίας. Επίσης οι εργαζόμενοι οφείλουν να διατηρούν καθαρά και σε καλή

κατάσταση τα ατομικά τους μέσα προστασίας, να φροντίζουν να τα αλλάζουν όταν παρουσιάζουν φθορά και να τα αποθηκεύουν σε κατάλληλο μέρος (ιματιοθήκες) για να μην καταστρέφονται. Ο Ανάδοχος οφείλει αντιστοίχως να διαθέτει όλα τα απαραίτητα είδη ατομικής προστασίας σε ικανοποιητικά αποθέματα στην κεντρική αποθήκη του εργοταξίου.(Π.Δ. 1073/81 άρθρο 109 παρ. 1).

1.3 Προσπέλαση στο εργοτάξιο. Σήμανση ασφαλείας. Περίφραξη. Άδειες εισόδου. Διαδικασία εισόδου - εξόδου επισκεπτών και οχημάτων

Η προσπέλαση στο εργοτάξιο γίνεται από το υφιστάμενο οδικό δίκτυο, από την μεταλλική ανοιγμένη θύρα εισόδου-εξόδου που θα αφεθεί στην προσωρινή μεταλλική περίφραξη του οικοπέδου. Στην θέση αυτή θα τοποθετηθεί πινακίδα ορατή από τους διερχόμενους την οδό που θα αναγράφει «ΠΡΟΣΟΧΗ ΚΙΝΔΥΝΟΣ! ΕΙΣΟΔΟΣ-ΕΞΟΔΟΣ ΕΡΓΟΤΑΞΙΟΥ».

Η περιμετρική μεταλλική περίφραξη θα έχει μεταλλικό πλέγμα και κοτετσόσυρμα επάλληλα σε ύψος 2,00 μ. τουλάχιστον και θα διαθέτει ως υποστηρίγματα μεταλλικούς στύλους διατομής L εσωτερικά, ανά 4,00 μ. κατά μέγιστον, ανθεκτική κουπαστή από μεταλλικό έλασμα και θωράκιο (σοβατεπί).

Στην περίφραξη του εργοταξίου παρά την θύρα εισόδου θα υπάρχει φυλάκιο με αναρτημένη μόνιμως πινακίδα με την ένδειξη «ΑΠΑΓΟΡΕΥΕΤΑΙ Η ΕΙΣΟΔΟΣ ΣΕ ΜΗ ΕΡΓΑΖΟΜΕΝΟΥΣ» ώστε να μην εισέρχονται αναρμόδια πρόσωπα στο εργοτάξιο. Δικαίωμα εισόδου στο εργοτάξιο έχουν το προσωπικό του Αναδόχου των υπεργολάβων και των ειδικευμένων συνεργείων και το προσωπικό του κυρίου του έργου.

Όταν στο φυλάκιο, το οποίο ο Ανάδοχος οφείλει να το επανδρώσει με τρεις βάρδιες, παρουσιασθούν επισκέπτες, ο φύλακας της βάρδιας θα έχει την υποχρέωση να τους εφοδιάσει με κράνη, που υπάρχουν στο φυλάκιο και να σημειώσει στο βιβλίο επισκεπτών τα ονόματα και την ιδιότητά τους καθώς και την ώρα εισόδου και εξόδου τους.

Στο χώρο του εργοταξίου θα αναρτηθεί πινακίδα μεγίστου ορίου ταχύτητας οχημάτων 20 KM.\h

1.4 Πυροπροστασία - Πυρόσβεση

Πρόληψη Πυρκαϊές

Απαγορεύεται στους εργαζόμενους το κάπνισμα και το άναμμα φωτιάς ή η εκτέλεση εργασίας που προκαλεί υπερθέρμανση ή σπινθήρα μέσα σε περιοχές του εργοταξίου στις οποίες υπάρχουν σχετικές οδηγίες και γενικά σε χώρους όπου υπάρχουν εύφλεκτα υλικά.

Απαγορεύεται η χρήση γυμνής φλόγας ή οποιαδήποτε εργασία προκαλεί σπινθήρα, φλόγα ή θερμότητα χωρίς την άδεια του υπεύθυνου εργοδηγού.

Οι χώροι εργασίας θα πρέπει να διατηρούνται καθαροί, δηλαδή θα πρέπει να απομακρύνονται αμέσως όλα τα σκουπίδια και τα εύφλεκτα υλικά όπως λάδια, στουπιά, χαρτιά, υφάσματα, ξύλα κλπ.

Πρέπει να υπάρχει πάντοτε έξοδος ελεύθερη και χωρίς εμπόδια, για άμεση απομάκρυνση, σε περίπτωση που κινδυνεύει η ζωή κάποιου από πυρκαϊά.

Καταπολέμηση φωτιάς

Το υλικό καταπολέμησης φωτιάς μπορεί να χρησιμοποιηθεί ανά πάσα στιγμή. Πρέπει λοιπόν να παραμένει πάντα ελεύθερο και να είναι προσιτό. Το υλικό αυτό προορίζεται αυστηρά για χρήση μόνο σε περίπτωση πυρκαϊάς. Απαγορεύεται αυστηρά η χρησιμοποίηση όλων των διατεθειμένων μέσων αντιμετώπισης πυρκαϊάς για άλλους σκοπούς εκτός εκείνων για τους οποίους προορίζονται. Τα υπάρχοντα μέσα κατάσβεσης πυρκαϊάς στο εργοτάξιο πρέπει να είναι πυροσβεστήρες CO2 για κατάσβεση στερεών, υγρών, αερίων καυσίμων και ηλεκτρικών εγκαταστάσεων, πυροσβεστήρες σκόνης για κατάσβεση στερεών, υγρών, αερίων καυσίμων, άμμος για κατάσβεση στερεών ή υγρών καυσίμων και τέλος σκαπάνες και φτυάρια.

Για να αντιμετωπισθεί η πυρκαϊά πρέπει να είναι γνωστά στους εργαζόμενους τα πυροσβεστικά μέσα που υπάρχουν στον χώρο εργασίας, η θέση όπου ευρίσκονται, για ποιες πυρκαϊές είναι κατάλληλα και πως χρησιμοποιούνται.

Για να αντιμετωπισθεί πυρκαϊά σε ηλεκτρικές εγκαταστάσεις υπό τάση ή σε υγρά καύσιμα οι εργαζόμενοι απαγορεύεται να χρησιμοποιήσουν πυροσβεστήρες νερού και γενικά νερό.

Για να μην επεκταθεί η πυρκαϊά οι εργαζόμενοι πρέπει να κάνουν αποψίλωση του χώρου του εργοταξίου και διατηρούν τον χώρο καθαρό από χαρτιά και άλλα εύφλεκτα υλικά. Το νερό θα χρησιμοποιείται από τους εργαζόμενους για κατάσβεση φωτιάς σε στερεά και ιδίως ελαφρά στερεά υλικά όπως χαρτιά, χόρτα, στουπιά κλπ όπου καλό είναι να αποφεύγεται η χρήση πυροσβεστήρων σκόνης ή πυροσβεστήρων CO₂.

Οδηγίες επέμβασης σε περίπτωση φωτιάς.

Εάν κάποιος εργαζόμενος αντιληφθεί φωτιά σε οποιοδήποτε σημείο εντός και εκτός των εγκαταστάσεων του εργοταξίου θα πρέπει να ειδοποιήσει αμέσως το τμήμα των εργαζομένων που ευρίσκεται πλησιέστερα στο σημείο της φωτιάς, το προσωπικό πυρασφάλειας και τον φύλακα και τηλεφωνικά την Πυροσβεστική Υπηρεσία (199) και στη συνέχεια να προσπαθήσει να σβήσει ή να περιορίσει όσο είναι δυνατόν την φωτιά χρησιμοποιώντας όλα τα κατάλληλα για την περίπτωση πυροσβεστικά μέσα.

Όλες οι ενέργειες επέμβασης πρέπει να κατευθύνονται από τον εργοταξίαρχη ή από τον υπεύθυνο βάρδιας.

1.5 Σχέδιο αντιμετώπισης ατυχήματος

Ο επικεφαλής εργοδηγός κάθε βάρδιας εργασίας σε συνεργασία με τον τεχνικό ασφαλείας πρέπει να λαμβάνουν τα κατάλληλα μέτρα για την αντιμετώπιση εκτάκτων αναγκών, όπως αυτά αναφέρονται παρακάτω.

Σε κάθε εργατικό ατύχημα προσφέρονται οι πρώτες βοήθειες από το φαρμακείο, που είναι τοποθετημένο σε προσιτό σημείο, το οποίο με μέριμνα του Αναδόχου, περιέχει πάντα επαρκείς ποσότητες φαρμακευτικών ειδών. (Π.Δ. 1073/81 άρθρο 110 παρ.1).

Αν ο τραυματισμός είναι σοβαρής μορφής ο τραυματισμένος πρέπει να μεταφερθεί με μέριμνα του Αναδόχου ή του Τεχνικού Ασφαλείας στο πλησιέστερο ιατρείο του ΙΚΑ ή Κέντρο Υγείας ή Γενικό Νοσοκομείο, οι διευθύνσεις των οποίων είναι γραμμένες εμφανώς στην θέση που φυλάσσεται το φαρμακείο.

Μετά την αντιμετώπιση του ατυχήματος ειδοποιείται ο τεχνικός ασφαλείας και ο προϊστάμενος του τμήματος όπου ανήκει ο ατυχήσας.

Ο τεχνικός ασφαλείας του εργοταξίου προβαίνει σε έρευνα και ανάλυση του ατυχήματος προκειμένου να διαπιστωθούν τα αίτια.

Ο προϊστάμενος του τμήματος στο οποίο ανήκει ο ατυχήσας εργαζόμενος, προβαίνει κατά περίπτωση στις εξής ενέργειες

Εάν πρόκειται για ελαφρύ ατύχημα που συνεπάγεται ολιγόωρη απουσία του ατυχήσαντα εργαζόμενο - μικρότερη από 8 ώρες - από την εργασία, συμβουλευεται την έκθεση του τεχνικού ασφαλείας και προτείνει λύσεις ή κάνει συστάσεις (ανάλογα με τα αίτια), έτσι ώστε να μην επαναληφθεί παρόμοιο ατύχημα.

Εάν πρόκειται για σοβαρό ατύχημα, που θα έχει σαν αποτέλεσμα μία διακοπή εργασίας - από πλευράς ατυχήσαντος - μεγαλύτερη από 8 ώρες, ο προϊστάμενος του ατυχήσαντος εργαζομένου συμπληρώνει τη Δήλωση ατυχήματος σε όσα σημεία τον αφορούν και την μονογράφει, ο δε Ανάδοχος ενημερώνει αμέσως την αρμόδια Επιθεώρηση Εργασίας και συμπληρώνει την Δήλωση ατυχήματος στα σημεία που τον αφορούν.

1.6 Τήρηση εντύπων επί τόπου του έργου

Ο Ανάδοχος πρέπει να διαβιβάσει στην αρμόδια για το έργο Επιθεώρηση Εργασίας πριν από την έναρξη των εργασιών ειδική εκ των προτέρων γνωστοποίηση (Π.Δ. 305/96 άρθρο 3, παρ. 12).

Επί τόπου του έργου τηρείται το Ημερολόγιο Μέτρων Ασφάλειας (Η.Μ.Α.), και το παρόν Σχέδιο Υγείας και Ασφάλειας (Σ.Α.Υ.).

Το Ημερολόγιο Μέτρων Ασφάλειας (Η.Μ.Α.) πρέπει να το προμηθευτεί από την Επιθεώρηση Εργασίας που είναι αρμόδια στην περιοχή που γίνεται το έργο, θεωρημένο απ αυτή. ο Ανάδοχος του έργου, ή όταν δεν υπάρχει αυτός, ο κύριος του έργου και μάλιστα πριν αρχίσουν οι εργασίες, και να φυλάσσεται στον τόπο του έργου. (Ν. 1396/83 άρθρο 8 παρ. 1 και Απόφαση 130646/84 Ι).

Στο Ημερολόγιο Μέτρων Ασφάλειας (Η.Μ.Α.), εκτός φυσικά από τα στοιχεία του έργου (αριθμ. Οικ. Αδείας, κύριος του έργου, επιβλέποντες μηχανικοί, εργολάβοι κλπ) πρέπει να αναγράφονται οι διαπιστώσεις από τους ελέγχους που γίνονται καθώς και οι αντίστοιχες υποδείξεις για το τι μέτρα πρέπει να ληφθούν. (Απόφαση 130346/84 ΙΙ & ΙΙΙ).

Στο Ημερολόγιο Μέτρων Ασφάλειας (Η.Μ.Α.), δικαιούνται να γράφουν ο επιβλέπων του έργου και όσοι η νομοθεσία ορίζει να κάνουν ελέγχους ή δοκιμές. Επίσης μπορούν να γράφουν και οι Επιθεωρητές Εργασίας (Ν. 1396/83 άρθρο 8 παρ. 2).

Στο Ημερολόγιο Μέτρων Ασφάλειας (Η.Μ.Α.), εκτός των άλλων διαπιστώσεων και υποδείξεων για την βελτίωση των συνθηκών εργασίας, πρέπει οπωσδήποτε να αναγράφονται οι έλεγχοι των ανυψωτικών μηχανημάτων, οι έλεγχοι των συρματοσχοινίων, οι έλεγχοι των πρανών των εκσκαφών και ο έλεγχος των αντιστηρίξεών τους, οι έλεγχοι μετά από κάθε θεομηνία, ο αριθμός της θεωρημένης βεβαίωσης του επιβλέποντος μηχανικού για την καταλληλότητα των ικρίωμάτων, η άδεια του επιβλέποντος μηχανικού για την εγκατάσταση ανυψωτικής μηχανής σε ικρίωμα.

1.7 Προστασία περιβάλλοντος.

Ως περιβάλλον νοείται τόσο το φυσικό περιβάλλον όσον και το ανθρωπογενές.

Η προστασία του περιβάλλοντος είναι μεγίστης σημασίας για τον κύριο του έργου και κατ επέκταση και για τον Ανάδοχο.

Ο σχεδιασμός του έργου έχει γίνει με τέτοιο τρόπο ώστε να επιτυγχάνονται αφενός μεν η μέγιστη δυνατή εναρμόνιση του έργου με το περιβάλλον, αφετέρου δε η ελάχιστη δυνατή διατάραξη του περιβάλλοντος, τόσο κατά την διάρκεια ζωής του έργου όσον και κατά την διάρκεια της κατασκευής του.

| ΕΠΙΣΗΜΑΣΜΕΝΟΙ ΚΟΜΒΟΙ ΣΤΟΝ ΠΙΝΑΚΑ ΤΟΥ ΤΜΗΜΑΤΟΣ B | | ΜΕΤΡΑ ΠΟΥ ΠΡΕΠΕΙ ΝΑ ΛΗΦΘΟΥΝ | |
|---|---------------------------|---|--|
| (1) ΠΗΓΕΣ ΚΙΝΔΥΝΩΝ | (2) ΦΑΣΕΙΣ ΕΡΓΑΣΙΩΝ | (3) ΠΡΟΒΛΕΠΟΜΕΝΑ ΑΠΟ ΤΗ ΝΟΜΟΘΕΣΙΑ (*) | (4) ΣΥΜΠΛΗΡΩΜΑΤΙΚΑ Ή ΕΙΔΙΚΑ ΜΕΤΡΑ ΓΙΑ ΕΡΓΑΣΙΕΣ ΠΟΥ ΕΝΕΧΟΥΝ ΕΙΔΙΚΟΥΣ ΚΙΝΔΥΝΟΥΣ (**) |
| 01101 | Φ1.2, Φ2.1, Φ3.1 | Π. Δ. 1073/81 Άρθρα 2,5,9,10,13 | |
| 01102 | Φ1.2, Φ2.1, Φ3.1 | Π. Δ. 1073/81 Άρθρα 2,5,9,10,13 | |
| 01201 | Φ1.2, Φ2.1, Φ2.5 | Π. Δ. 1073/81 Άρθρα 2,5,9,10,13 | |
| 01202 | Φ1.2, Φ2.1, Φ2.5 | Π. Δ. 1073/81 Άρθρα 2,5,9,10,13 | |
| 01301 | Φ1.2, Φ2.1, Φ2.5 | Π. Δ. 1073/81 Άρθρα 9,10,13 | |
| 01302 | Φ2.1, Φ2.5 | Π. Δ. 1073/81 Άρθρα 9,10,13 | |
| 01303 | Φ1.2, Φ2.1, Φ2.5 | Π. Δ. 1073/81 Άρθρα 9,10,13 | |
| 01401 | Φ1.2 | Π. Δ. 1073/81 Άρθρα 9,10,13 | |
| 01403 | Φ1.2, Φ2.1 | Π. Δ. 1073/81 Άρθρα 9,10,13 | |
| 02101 | Φ1.1, Φ1.2, Φ1.3 | Π. Δ. 1073/81 Άρθρα 45,46,47,48,50,85. | |
| 02102 | Φ1.1, Φ1.2, Φ1.3 | Π. Δ. 1073/81 Άρθρα 45,46,47,48,50,85. | |
| 02103 | Φ1.1, Φ1.2, Φ1.3 | Π. Δ. 1073/81 Άρθρα 45,46,47,48,50,85. | |
| 02104 | Φ1.1, Φ1.2 | Π. Δ. 1073/81 Άρθρα 45,46,47,48,50,85. | |
| 02105 | Φ1.1, Φ1.2 | Π. Δ. 1073/81 Άρθρα 45,46,47,48,50,85. | |
| 02106 | Φ1.2 | Π. Δ. 1073/81 Άρθρα 45,46,47,48,50,85. | |
| 02107 | Φ1.2 | Π. Δ. 1073/81 Άρθρα 45,46,47,48,50,85. | |
| 02108 | Φ1.2 | Π. Δ. 1073/81 Άρθρα 45,46,47,48,50,85. | |
| 02109 | Φ1.2 | Π. Δ. 1073/81 | |

| | | | |
|-------|--|---|--|
| | | Άρθρα 45,46,47,48,50,85. | |
| 02201 | Φ1.2 | Π. Δ. 1073/81 Άρθρο 8 | |
| 02202 | Φ1.2 | Π. Δ. 1073/81 Άρθρο 72,44 Π. Δ. 305/96 παράρτ.IV,BII, παρ.8 | |
| 02203 | Φ1.2 | Π. Δ. 305/96 παράρτ.IV,BII,παρ.8 | |
| 02204 | Φ1.2 | Π. Δ. 1073/81 Άρθρο 72,44 Π. Δ. 305/96 παράρτ.IV,BII,παρ.8 | |
| 02301 | Φ2.1 | Π. Δ. 1073/81 Άρθρο 46 | |
| 02302 | Φ2.1 | Π. Δ. 1073/81 Άρθρο 47 | |
| 02401 | Φ1.1, Φ1.2 | Π. Δ. 1073/81 Άρθρο 46 Π. Δ. 95/78 | |
| 03103 | Φ3.1 | Π. Δ. 305/96 παράρτ.IV,BII, παρ.5,14 | |
| 03104 | Φ2.1, Φ2.5, Φ3.3 | Π. Δ. 305/96 παράρτ.IV,BII, παρ.5,14 | |
| 03201 | Φ2.1, Φ2.2, Φ2.3, Φ2.4, Φ2.5, Φ3.3 | Π. Δ. 1073/81 Άρθρο 38,40 Π. Δ. 778/80 Άρθρο 17 | |
| 03202 | Φ2.1 | Π. Δ. 1073/81 Άρθρο 38 Π. Δ. 778/80 Άρθρο 17 | |
| 03208 | Φ2.1, Φ2.2, Φ2.3, Φ2.4, Φ2.5 | Π. Δ. 1073/81 Άρθρα 43,44 Π. Δ. 305/96 παράρτ.IV,BII, παρ.6 | |
| 03209 | Φ2.1, Φ2.2, Φ2.3, Φ2.4, Φ2.5, Φ3.3 | Π. Δ. 778/80 Άρθρα 15,21 Π. Δ. 305/96 παράρτ.IV,BII, παρ.6 | |
| 03301 | Φ2.2, Φ2.3, Φ2.4, Φ2.5, Φ3.1, Φ3.3 | Π. Δ. 1073/81 Άρθρο 34 Π. Δ. 778/80 Άρθρο 9 Απόφαση 16440/φ.10.4/445/93 | |
| 03302 | Φ1.2, Φ2.1, Φ2.2, Φ2.3, Φ2.4, Φ2.5, Φ3.1, Φ3.3 | Π. Δ. 1073/81 Άρθρο 34 Π. Δ. 305/96 παράρτ.IV,BII, παρ.6 Π. Δ. 778/80 Άρθρα 3,4,5,6,7,8,10,13 | |
| 03303 | Φ2.1, Φ2.2, Φ2.3, Φ2.4, Φ2.5, Φ3.1, Φ3.3 | Π. Δ. 1073/81 Άρθρο 34 Π. Δ. 305/96 παράρτ.IV,BII, παρ.6 Π. Δ. 778/80 Άρθρα 4,13 Απόφαση 16440/φ.10.4/445/93 | |
| 03304 | Φ2.1, Φ2.2, Φ2.3, Φ2.4, Φ2.5, Φ3.1, Φ3.3 | Π. Δ. 778/80 Άρθρα 3,4,5,6,7,8,10,13 Απόφαση 16440/φ.10.4/445/93 | |
| 03305 | Φ3.3 | Π. Δ. 778/80 Άρθρα 3,4,5,6,7,8,10,13 Απόφαση 16440/φ.10.4/445/93 | |
| 03401 | Φ2.1 | Π. Δ. 1073/81 Άρθρα 40,41 Π. Δ. 778/80 Άρθρο 20 | |
| 04201 | Φ2.1, Φ3.1 | Π.Δ. 413/77(ΦΕΚ 128Α) | |
| 04204 | Φ4.2 | Π.Δ. 413/77(ΦΕΚ 128Α) | |
| 04207 | Φ4.1 | Π.Δ. 413/77(ΦΕΚ 128Α) | |
| 04403 | Φ2.4, Φ3.3 | Π. Δ. 1073/81 Άρθρο 105 Π. Δ. 396/94 | |
| 05202 | Φ2.5, Φ3.3 | Π. Δ. 1073/81 Άρθρα 2,5,9,10,13 | |
| 05301 | Φ1.2 | Π. Δ. 1073/81 | |

| | | | |
|-------|---|--|---|
| | | Άρθρα 46,47,48 | |
| 05302 | Φ1.2 | Π. Δ. 1073/81 Άρθρα 46,47,48 | |
| 05303 | Φ1.2 | Π. Δ. 1073/81 Άρθρα 46,47,48 | |
| 05304 | Φ1.2 | Π. Δ. 1073/81 Άρθρα 46,47,48 | |
| 05305 | Φ1.2 | Π. Δ.1073/81 Άρθρα 25,86 | |
| 05309 | Φ2.2 Φ2.4,Φ3.3 | Π.Δ.1073/81 Άρθρο 91 | |
| 06102 | Φ4.2 | Π. Δ. 1073/81 Άρθρο 96 | |
| 06103 | Φ2.5 | Π. Δ. 1073/81 Άρθρο 96 | |
| 06201 | Φ1.2, Φ2.1 | Π. Δ. 305/96 παράρτ.ΙV,ΒΙΙ, παρ.2 | |
| 06202 | Φ1.1 | Π. Δ. 305/96 παράρτ.ΙV,ΒΙΙ, παρ.2 | |
| 06204 | Φ1.1 | Π. Δ. 305/96 παράρτ.ΙV,ΒΙΙ, παρ.2 | |
| 06301 | Φ2.1, Φ3.3 | Π.Δ. 95/78(ΦΕΚ 20Α) | |
| 06304 | Φ3.3 | Π.Δ. 95/78(ΦΕΚ 20Α) | |
| 07101 | Φ2.1 | Π. Δ. 305/96 παράρτ.ΙV,ΒΙΙ, παρ.2 | Τα κάθε είδους μηχανήματα του έργου, πρέπει να απέχουν τουλάχιστον 2 μ. καθ' ύψος από το δίκτυο της ΔΕΗ |
| 07102 | Φ1.1 | Π. Δ. 305/96 παράρ.ΙV,ΒΙΙ,παρ.2.2 | |
| 07105 | Φ2.1,Φ2.4, Φ3.3 | Π. Δ. 305/96 παράρ.ΙV,ΒΙΙ,παρ.2.1 Π. Δ. 1073/81 Άρθρα75,76,77,78 | |
| 07201 | Φ1.2,Φ2.1, Φ2.2, Φ2.3,Φ2.4 Φ2.5,Φ3.3, Φ3.4, | Π. Δ. 1073/81 Άρθρα48,49 Π. Δ. 395/94 | |
| 07202 | Φ1.2,Φ2.1, Φ2.2, Φ2.3,Φ2.4 Φ2.5,Φ3.3, Φ3.4 | Π. Δ. 1073/81 Άρθρα 49,80,81 Π. Δ. 395/94 | |
| 09101 | Φ3.3, Φ4.1, Φ4.2 | Π. Δ. 1073/81 Άρθρα 96,110 Π. Δ. 95/78 | |
| 09104 | Φ3.3 | Π. Δ. 1073/81 Άρθρα 99,110 | |
| 09106 | Φ4.2 | Π. Δ. 1073/81 Άρθρο 105 | |
| 09201 | Φ2.3 | Π. Δ. 1073/81 Άρθρα 105,106,97 παρ.3 | |
| 10102 | Φ2.1 | Π. Δ.596/94 Άρθρα 3,4 Παραρτ. ΙΙ, παρ.2 Π. Δ. 85/91 | |
| 10103 | Φ1.1, Φ1.2, Φ1.3, Φ2.2, Φ2.3 | Π. Δ.1073/81 Άρθρο 39 Π. Δ. 396/94 Άρθρο 7 και παράρτ. ΙΙ, παρ.4 | |
| 10105 | Φ1.2, Φ2.1 | Π. Δ. 305/96 παράρ.ΙV,ΒΙΙ,παρ.3 και εγκύκλιος Υπουρ. Εργ. 130329/3-7-95 | |
| 10204 | Φ3.3 | Π. Δ. 396/94 Άρθρο 7 και παράρτ. ΙΙ, παρ.3,4 και Π. Δ. 395/94 παράρτ. Παρ. 2.10 | |
| 10205 | Φ3.4 | Π. Δ. 396/94 Άρθρο 7 και παράρτ. ΙΙ, παρ.3,4 και Π. Δ. 395/94 παράρτ. Παρ. 2.10 | |
| 10207 | Φ1.2, Φ2.1 | Π.Δ.1073/81 Άρθρο 47 Π. Δ. 395/94 παράρτ. Παρ. 2.10 | |
| 10208 | Φ2.1, Φ3.3 | Π. Δ 95/78 Π. Δ. 395/94 παράρτ. Παρ. 2.10 | |

ΤΜΗΜΑ Δ**ΠΡΟΣΘΕΤΑ ΣΤΟΙΧΕΙΑ**

- Η προσπέλαση στο έργο γίνεται από τον υφιστάμενο δρόμο, όπως φαίνεται στο επισυναπτόμενο τοπογραφικό.
- Η διέλευση και παραμονή ατόμων στο χώρο του εργοταξίου απαγορεύεται εκτός από το προσωπικό που είναι εξουσιοδοτημένο για την κατασκευή του έργου. Η κυκλοφορία των πεζών γίνεται σε όλη την έκταση του εργοταξίου.
- Η κυκλοφορία των οχημάτων κατά την φάση της εκσκαφής θα γίνεται με ράμπα στο χώρο σκάμματος.
- Τα υλικά κατασκευής του έργου θα τοποθετούνται κάθε φορά στο προσφορότερο ανάλογα με τις ανάγκες χώρου.
- Τα άχρηστα αντικείμενα, υπολείμματα υλικών, φθαρμένα υλικά κλπ θα συλλέγονται σε ενοικιαζόμενο κοντέϊνερ.
- Θα δημιουργηθούν πρόχειροι χώροι υγιεινής στο εργοτάξιο.
- Το πρόχειρο φαγητό θα γίνεται σε στεγασμένο χώρο του εργοταξίου. Τα απορρίμματα και τα υπολείμματα τροφών θα μεταφέρονται με πλαστικές σακούλες στον πλησιέστερο δημοτικό κάδο.
- Στο εργοτάξιο θα διαμορφωθεί μικρό φαρμακείο με τα απαραίτητα είδη πρώτων βοηθειών. Σε εμφανή θέση δίπλα στο φορητό φαρμακείο θα αναγράφονται η διεύθυνση και το τηλέφωνο του πλησιέστερου φαρμακείου και του υποκαταστήματος του ΙΚΑ που καλύπτει την περιοχή.

Ν. ΜΟΥΔΑΝΙΑ, 19/01/2023**ΣΥΝΤΑΧΘΗΚΕ**

Ιωάννης Μπεκιάρης
Πολιτικός Μηχανικός Π.Ε.

Παναγιώτα Θεργιού
Ηλεκτρολόγος Μηχανικός Π.Ε.

ΘΕΩΡΗΘΗΚΕ**Ο Προϊστάμενος της ΔΤΥ**

Ιωάννης Ελευθερούδης
Πολιτικός Μηχανικός Π.Ε.



ΕΛΛΗΝΙΚΗ ΔΗΜΟΚΡΑΤΙΑ
ΝΟΜΟΣ ΧΑΛΚΙΔΙΚΗΣ
ΔΗΜΟΣ ΝΕΑΣ ΠΡΟΠΟΝΤΙΔΑΣ
Δ/ΝΣΗ ΤΕΧΝΙΚΩΝ ΥΠΗΡΕΣΙΩΝ

Πράξη: ΑΝΑΠΛΑΣΗ ΠΑΡΑΛΙΑΚΗΣ ΖΩΝΗΣ
ΔΗΜΟΥ ΝΕΑΣ ΠΡΟΠΟΝΤΙΔΑΣ
Έργο: Ανάπλαση παραλιακής ζώνης Δήμου
Νέας Προποντίδας

Αρ. Μελέτης: 5/2022
Προϋπολογισμός: 6.000.000,00€ (με Φ.Π.Α. 24%)
Χρηματοδότηση: ΤΑΜΕΙΟ ΑΝΑΚΑΜΨΗΣ και
ΑΝΘΕΚΤΙΚΟΤΗΤΑΣ
Πυλώνας Ανάκαμψης 1 «Πράσινη Μετάβαση»
Άξονας Προτεραιότητας 1.2 «Ενεργειακή
αναβάθμιση του κτιριακού αποθέματος της
χώρας»
Δράση «Παρεμβάσεις σε αστικές περιοχές και
στο κτιριακό απόθεμα» - ID 16873
& ΙΔΙΟΙ ΠΟΡΟΙ
CPV: 45112700-2

ΤΕΥΧΗ ΔΗΜΟΠΡΑΤΗΣΗΣ

ΦΑΚΕΛΟΣ ΑΣΦΑΛΕΙΑΣ ΚΑΙ ΥΓΕΙΑΣ

ΙΑΝΟΥΑΡΙΟΣ 2023



Ελλάδα 2.0
ΕΘΝΙΚΟ ΣΧΕΔΙΟ ΑΝΑΚΑΜΨΗΣ
ΚΑΙ ΑΝΘΕΚΤΙΚΟΤΗΤΑΣ



Με τη χρηματοδότηση
της Ευρωπαϊκής Ένωσης
NextGenerationEU



**ΕΛΛΗΝΙΚΗ ΔΗΜΟΚΡΑΤΙΑ
ΝΟΜΟΣ ΧΑΛΚΙΔΙΚΗΣ
ΔΗΜΟΣ ΝΕΑΣ ΠΡΟΠΟΝΤΙΔΑΣ
Δ/ΝΣΗ ΤΕΧΝΙΚΩΝ ΥΠΗΡΕΣΙΩΝ**

**Πράξη: ΑΝΑΠΛΑΣΗ ΠΑΡΑΛΙΑΚΗΣ ΖΩΝΗΣ
ΔΗΜΟΥ ΝΕΑΣ ΠΡΟΠΟΝΤΙΔΑΣ
Έργο: Ανάπλαση παραλιακής ζώνης Δήμου
Νέας Προποντίδας**

**Αρ. Μελέτης: 5/2022
Προϋπολογισμός: 6.000.000,00€ (με Φ.Π.Α. 24%)
Χρηματοδότηση: ΤΑΜΕΙΟ ΑΝΑΚΑΜΨΗΣ και**

ΑΝΘΕΚΤΙΚΟΤΗΤΑΣ

Πυλώνας Ανάκαμψης 1 «Πράσινη Μετάβαση»
Άξονας Προτεραιότητας 1.2 «Ενεργειακή
αναβάθμιση του κτιριακού αποθέματος της
χώρας»

Δράση «Παρεμβάσεις σε αστικές περιοχές και
στο κτιριακό απόθεμα» - ID 16873

& ΙΔΙΟΙ ΠΟΡΟΙ

CPV: 45112700-2

ΦΑΚΕΛΟΣ ΑΣΦΑΛΕΙΑΣ ΚΑΙ ΥΓΕΙΑΣ

ΤΜΗΜΑ Α

1.ΓΕΝΙΚΑ

Το έργο αφορά στην ενοποίηση του παραλιακού μετώπου, με τμηματικές παρεμβάσεις, που ξεκινά από το ανατολικό τμήμα της Κοινότητας Καλλικράτειας και καταλήγει στον οικισμό της παραλίας Διονυσίου, με συνολικό γραμμικό μήκος άξονα παρέμβασης του έργου 7.000m περίπου. Το έργο στοχεύει στη δημιουργία ενός οργανωμένου και αναβαθμισμένου αστικού και τουριστικού περιβάλλοντος, με τη δημιουργία υψηλής ποιότητας υποδομής.

Η περιοχή μελέτης αποτελεί έναν αξιόλογο και σημαντικό πόλο έλξης της Χαλκιδικής, ιδίως κατά τη θερινή περίοδο, που την περιοχή επισκέπτονται πληθώρα τουριστών, ενώ ταυτόχρονα λειτουργεί ως μητροπολιτικό κέντρο αναψυχής, πολιτισμού και τουρισμού της ευρύτερης περιοχής.

Γενικά, το σύγχρονο δομημένο οικιστικό περιβάλλον αλλάζει με ταχείς ρυθμούς και διαρκώς επαναπροσδιορίζεται. Κυρίαρχο κομμάτι ανάδειξης αποτελούν οι υπαίθριοι χώροι του, στους οποίους διαδραματίζονται και λαμβάνουν χώρα τα δρώμενα της αστικής ζωής.

Με γνώμονα τα ανωτέρω δημιουργήθηκε επιτακτικά η ανάγκη για την ανάπτυξη των περιοχών αυτών.

Βασική επιδίωξη αποτελεί η διαμόρφωση ενός ενιαίου σώματος υπαιθρίων χώρων που οργανικά θα αποτελεί τον κορμό των κοινωνικών δρώμενων. Στόχος είναι να αποδοθεί στον αστικό ιστό μια αλληλουχία χωρικών ενότητων, οι οποίες θα αρθρώνουν ένα αδιάσπαστο σύνολο, αδιάιρετο και οργανωμένο σύνολο.

2.Ακριβής διεύθυνση του έργου:

Παραλιακό μέτωπο του Δ. Ν. Προποντίδας (από Ν. Ηράκλεια έως Ν. Μουδανιά).

3.Στοιχεία των κυρίων του έργου

| Ονοματεπώνυμο | Διεύθυνση | Ημερ/νία κήσεως | Τμήμα του έργου όπου υπάρχει ιδιοκτησία |
|---------------|-----------|-----------------|---|
| | | | |

4.Στοιχεία από τους συντάκτες του ΦΑΥ:

-
-

5.Στοιχεία των υπευθύνων ενημέρωσης /αναπροσαρμογής του ΦΑΥ:

| Ονοματεπώνυμο | Ιδιότητα | Διεύθυνση | Ημερομηνία αναπροσαρμογής |
|---------------|----------|-----------|---------------------------|
| | | | |

ΤΜΗΜΑ Β**ΜΗΤΡΩΟ ΤΟΥ ΕΡΓΟΥ****Γενικά στόχοι**

Το έργο αφορά στην ενοποίηση του παραλιακού μετώπου, με τμηματικές παρεμβάσεις, που ξεκινά από το ανατολικό τμήμα της Κοινότητας Καλλικράτειας και καταλήγει στον οικισμό της παραλίας Διονυσίου, με συνολικό γραμμικό μήκος άξονα παρέμβασης του έργου 7.000m περίπου. Το έργο στοχεύει στη δημιουργία ενός οργανωμένου και αναβαθμισμένου αστικού και τουριστικού περιβάλλοντος, με τη δημιουργία υψηλής ποιότητας υποδομές.

Η περιοχή μελέτης αποτελεί έναν αξιόλογο και σημαντικό πόλο έλξης της Χαλκιδικής, ιδίως κατά τη θερινή περίοδο, που την περιοχή επισκέπτονται πληθώρα τουριστών, ενώ ταυτόχρονα λειτουργεί ως μητροπολιτικό κέντρο αναψυχής, πολιτισμού και τουρισμού της ευρύτερης περιοχής.

Γενικά, το σύγχρονο δομημένο οικιστικό περιβάλλον αλλάζει με ταχείς ρυθμούς και διαρκώς επαναπροσδιορίζεται. Κυρίαρχο κομμάτι ανάδειξης αποτελούν οι υπαίθριοι χώροι του, στους οποίους διαδραματίζονται και λαμβάνουν χώρα τα δρώμενα της αστικής ζωής.

Με γνώμονα τα ανωτέρω δημιουργήθηκε επιτακτικά η ανάγκη για την ανάπτυξη των περιοχών αυτών.

Βασική επιδίωξη αποτελεί η διαμόρφωση ενός ενιαίου σώματος υπαιθρίων χώρων που οργανικά θα αποτελεί τον κορμό των κοινωνικών δρώμενων. Στόχος είναι να αποδοθεί στον αστικό ιστό μια αλληλουχία χωρικών ενοτήτων, οι οποίες θα αρθρώνουν ένα αδιάσπαστο σύνολο, αδιάιρετο και οργανωμένο σύνολο.

Σκοπός κατασκευής των έργων

Κύριος σκοπός των προτεινόμενων έργων αποτελεί η αισθητική, περιβαλλοντική, ποιοτική και λειτουργική αναβάθμιση της ευρύτερης περιοχής του παραλιακού μετώπου του Δ. Ν. Προποντίδας, ώστε να αποτελέσει σημείο αναφοράς του αστικού ιστού και μέσο ενίσχυσης της ελκυστικότητας και επισκεψιμότητας της περιοχής.

Πιο συγκεκριμένα με την κατασκευών των προτεινόμενων έργων εξασφαλίζεται βελτίωση των γεωμετρικών χαρακτηριστικών των υπό διαμόρφωση οδών, οι οποίες αποκτούν ομαλότητα στην κυκλοφορία πεζών, ποδηλατών και οχημάτων, ώστε η κυκλοφορία να διεξάγεται με οργανωμένο και ασφαλή τρόπο. Επίσης θα διασφαλίζεται η κίνηση των πεζών κατά μήκος και εγκάρσια των οδών. Ακόμη, με την τοποθέτηση κατάλληλης σήμανσης και την υλοποίηση ανάλογων κατασκευών, επιτυγχάνεται η ασφαλής κίνηση και η αυτονομία και των ΑμΕΑ.

Επιπλέον με την ανάπτυξη των προτεινόμενων εκτάσεων και τη δημιουργία χώρων πρασίνου καθώς και οργανωμένων και πλήρως εξοπλισμένων χώρων ανάπαυσης και αναψυχής, θα βελτιωθεί η αισθητική εικόνα της περιοχής μελέτης.

Το σύνολο των έργων, αποσκοπούν στην εξυπηρέτηση, την αναψυχή και τη βελτίωση της ποιότητας ζωής τόσο των μόνιμων κατοίκων όσο και των επισκεπτών των οικισμών που πρόκειται να γίνουν τα έργα ανάπτυξης αλλά και της ευρύτερης περιοχής γενικότερα.

Περιγραφή προτεινόμενων έργων

Κατά την υλοποίηση του έργου προβλέπονται - κυρίως - τα εξής:

- βελτίωση του υφιστάμενου οδοστρώματος με ασφαλτόστρωση και επίστρωση με κυβόλιθους σε ορισμένα τμήματα του παραλιακού μετώπου. Για τη διασφάλιση της εύρυθμης λειτουργίας του οδοστρώματος προβλέπεται η τοποθέτηση στρώσεων οδοστρώσεως (στα υπό ασφαλτόστρωση τμήματα) και στρώσεων οπλισμένου σκυροδέματος (στα υπό επίστρωση με τσιμεντοκυβόλιθους τμήματα),
- πρόβλεψη πεζοδρομίων εκατέρωθεν - όπου υπάρχει διαθεσιμότητα χώρου - ή/και μονόπλευρα κατά μήκος των παραλιακών οδών για τη διασφάλιση της ελεγχόμενης πλέον κίνησης οχημάτων και κίνησης πεζών,
- διαμόρφωση οδεύσεων για την κίνηση ποδηλάτων (ποδηλατόδρομος),
- χωροθέτηση οδεύσεων ασφαλούς κίνησης ΑΜΕΑ (ειδικοί διάδρομοι κίνησης, διαβάσεις, ράμπες, σήμανση κλπ),
- διαμόρφωση θέσεων στάσης και θέασης,
- τοποθέτηση φωτιστικών σωμάτων επί ιστών και λοιπού αστικού εξοπλισμού (κάδοι απορριμμάτων, φύτευση, παγκάκια κλπ),
- αποκατάσταση και ανάπτυξη του μώλου στην Ν. Καλλικράτεια, με επίστρωση με χυτό βοτσαλωτό δάπεδο και ηλεκτροφωτισμό
- εγκατάσταση 3 προκατασκευασμένων οικίσκων διαστάσεων κάτοψης κατ' ελάχιστον 3,00m x 4,00m και ελάχιστου καθαρού ύψους 2,65 m πλήρως εξοπλισμένων και διαμορφωμένων για λειτουργία Εξειδικευμένου Αποδυτηρίου για Άτομα με Αναπηρίες (CP).

Όλες οι εργασίες θα εκτελεστούν σύμφωνα με τους γενικώς παραδεκτούς κανόνες της Επιστήμης και της Τεχνικής και βάσει με όσα ειδικότερα αναφέρονται στα συμβατικά τεύχη.

Επισημαίνεται ότι το σύνολο των υλικών που θα χρησιμοποιηθούν κατά την κατασκευή θα είναι απολύτως φιλικά και εναρμονισμένα στο περιβάλλον την εγγύς περιοχή.

Ο γενικός σχεδιασμός έγινε λαμβάνοντας αυστηρά βιοκλιματικά κριτήρια, ενώ έμφαση δίνεται στην επίτευξη τόσο της οπτικής, όσο και της θερμικής άνεσης σε όλους τους υπαίθριους χώρους ανεξαρτήτου χρήσης καθ' όλη τη διάρκεια του έτους. Για το σκοπό αυτό επιλέγονται υλικά χαμηλής ανακλαστικότητας ώστε να μην κλονίζεται η οπτική άνεση των χρηστών αλλά και των όμορων κατοίκων και χαμηλής απορροφητικότητας ώστε να επιτυγχάνεται η θερμική άνεση των χρηστών.

Ακόμη και για την ασφάλεια των χρηστών προβλέπεται η σήμανση των έργων, ήτοι:

- κατακόρυφης σήμανσης (πληροφοριακές και ρυθμιστικές πινακίδες),
- οριζόντιας σήμανσης (διαγράμμιση οδοστρώματος με ανακλαστική βαφή),
- νέες θέσεις διαβάσεων πεζών και ΑΜΕΑ με την κατάλληλη διαμόρφωση (ράμπες) και διαγράμμιση.

Επιπλέον και όσον αφορά την εξοικονόμηση ενέργειας κατά τη λειτουργία των έργων αναφέρεται ότι θα τοποθετηθούν φωτιστικά σώματα με λαμπτήρες τύπου led, τα οποία είναι φιλικά στο περιβάλλον ενώ παράλληλα παρέχουν καθαρής και προηγμένης τεχνολογίας φωτισμό. Χρησιμοποιούν λιγότερη ενέργεια από τις συμβατικές λύσεις φωτισμού, επιτυγχάνοντας έτσι τη δραστηκή μείωση των εκπομπών διοξειδίου του άνθρακα. Επιπλέον αποτελούν την καλύτερη λύση φωτισμού, στα πλαίσια ανάπτυξης μορφών πράσινης ενέργειας.

Προκατασκευασμένοι οικίσκοι εξειδικευμένων αποδυτηρίων για ΑΜΕΑ (changing places)

Προβλέπεται η τοποθέτηση τριών (3) προκατασκευασμένων οικίσκων εξειδικευμένων

αποδυτηρίων για άτομα με αναπηρίες (changing places) που θα εγκατασταθούν στις παραλίες των οικισμών Ν. Μουδανιών, Ν. Πλαγίων και Ν. Καλλικράτειας του Δήμου Νέας Προποντίδας.

Πρόκειται για μεγάλους και άνετους χώρους, τυπικής κάτοψης ελάχιστου εμβαδού 12m² και διαστάσεων κάτοψης κατ' ελάχιστον 3,00m x 4,00m και ελάχιστου καθαρού ύψους 2,65 m, και κατάλληλων προδιαγραφών, που διαθέτουν έναν ειδικό πάγκο αλλαγής καθώς και ειδικό σύστημα ανάρτησης οροφής σχεδιασμένο να υποστηρίξει τα άτομα με αναπηρίες που χρειάζονται βοήθεια για την ασφαλή και άνετη μετακίνησή τους εντός του συγκεκριμένου χώρου.

Κάθε ένας από τους οικίσκους τοποθετείται πλησίον των υφιστάμενων μη μόνιμων υποδομών πρόσβασης στο χώρο των παραλιών των ατόμων με κινητικές αναπηρίες ή των εμποδιζόμενων ατόμων περιορισμένης κινητικότητας (π.χ. ειδικοί διάδρομοι, κλπ) που διαθέτουν οι συγκεκριμένες παραλίες, με σκοπό τη σφαιρική και ολοκληρωμένη διασφάλιση της αυτονομίας, της άνεσης και της ασφάλειάς των.

Στόχος του Δήμου είναι να διευρύνει το σύστημα υποδομών προσβασιμότητας των παραλιών του με δράσεις και έργα που θα συμπληρώνουν τις υφιστάμενες υποδομές για άτομα με αναπηρίες ολοκληρώνοντας την αλυσίδα προσβασιμότητας με μια σειρά αλληλεξαρτώμενες και αλληλοσυμπληρούμενες παρεμβάσεις που θα διασφαλίζουν την αυτονομία, την άνεση και ασφάλεια των ΑμεΑ και γενικότερα των εμποδιζόμενων ατόμων.

Στο παραπάνω πλαίσιο και προκειμένου ο Δήμος να εκπληρώσει το στόχο του για μια ολιστική προσέγγιση για δημιουργία υποδομών για τα ΑμεΑ προτίθεται να δημιουργήσει εξειδικευμένα αποδυτήρια (changing places) για ΑμεΑ σε 3 σημεία του Δήμου μας: Νέα Μουδανιά, Νέα Καλλικράτεια και Νέα Πλάγια.

Ο σχεδιασμός των χώρων έγινε με τη βοήθεια ενός Πρακτικού Οδηγού 2 (*Changing Places - A Practical Guide*) που εξέδωσε το Changing Places Consortium - ενός εταιρικού σχήματος διαφόρων φορέων του Ηνωμένου Βασιλείου - και βασίστηκε στις βρετανικές προδιαγραφές BS 8300 σε συνδυασμό με συμβουλές και πληροφορίες από ειδικούς στο θέμα και με τη συμμετοχή αρκετών χρηστών αυτών των χώρων.

Κάθε οικίσκος θα διαθέτει κατάλληλη σήμανση και θα περιλαμβάνει:

1. Έναν πάγκο αλλαγής, ρυθμιζόμενου ύψους, διαστάσεων για χρήση από ενήλικες.
2. Σύστημα ανάρτησης ατόμων (hoist system) τοποθετημένου στην οροφή.
3. Κατάλληλο και επαρκές χώρο για χρήση από το άτομο με αναπηρία και μέχρι δύο συνοδούς - φροντιστές (ελάχιστο εμβαδόν χώρου 12m²).
4. Κεντρικά τοποθετημένη τουαλέτα με χώρο εκατέρωθεν για έως και δύο βοηθούς.
5. Νιπτήρα ρυθμιζόμενου ύψους κατά προτίμηση.
6. Διαχωριστικό χώρου.
7. Ρολό χαρτιού (μεγάλου πλάτους) για τον πάγκο.
8. Μεγάλο κάδο απορριμμάτων.

Οι προκατασκευασμένοι οικίσκοι εξειδικευμένων αποδυτηρίων για άτομα με αναπηρίες (changing places) θα έχουν κατάλληλη σήμανση με τη χρήση του ειδικού συμβόλου που υπάρχει για αυτό το σκοπό.

ΤΜΗΜΑ Γ**ΕΠΙΣΗΜΑΝΣΕΙΣ**

Οι επισημάνσεις αναφέρονται στα μέτρα που θα πρέπει να λαμβάνονται υπόψη καθ' όλη την διάρκεια της ζωής του έργου και απευθύνεται στους μεταγενέστερους χρήστες και στους συντηρητές και επισκευαστές του.

Οι επισημάνσεις αφορούν κατεξοχήν στα ακόλουθα στοιχεία:

1. Θέσεις δικτύων**1.1 Ύδρευσης**

Τα δίκτυα Ύδρευσης φαίνονται στα κατασκευαστικά σχέδια που συνοδεύουν το έργο και οιαδήποτε εργασία συντήρησης ή επισκευής των θα πρέπει να γίνεται βάσει αυτών ώστε αυτές να γίνονται:

- Άμεσα
- Με ασφάλεια
- Οικονομικά
- Χωρίς πιθανούς τραυματισμούς άλλων δικτύων

1.2 Αποχέτευσης

Τα δίκτυα Αποχέτευσης φαίνονται στα κατασκευαστικά σχέδια που συνοδεύουν το έργο και οιαδήποτε εργασία συντήρησης ή επισκευής των θα πρέπει να γίνεται βάσει αυτών ώστε αυτές να γίνονται:

- Άμεσα
- Με ασφάλεια
- Οικονομικά

Χωρίς πιθανούς τραυματισμούς άλλων δικτύων

1.3 Ηλεκτροδότησης

Τα δίκτυα Ηλεκτροδότησης (Ισχυρών - Ασθενών) φαίνονται στα κατασκευαστικά σχέδια που συνοδεύουν το έργο και οιαδήποτε εργασία συντήρησης ή επισκευής των θα πρέπει να γίνεται βάσει αυτών ώστε αυτές να γίνονται:

- Άμεσα
- Με ασφάλεια
- Οικονομικά

Χωρίς πιθανούς τραυματισμούς άλλων δικτύων

2. Σημεία των κεντρικών διακοπών

Για τη γενική διακοπή των διαφόρων παροχών της προηγούμενης παραγράφου 1

- Ύδρευσης
- Ηλεκτρικών

3. Άλλες ζώνες κινδύνου**4. Καθορισμός συστημάτων που πρέπει να βρίσκονται σε συνεχή λειτουργία (για λόγους π.χ. βλαπτικών παραγόντων, απομάκρυνσης υδάτων, κλπ)**

ΤΜΗΜΑ Δ**ΟΔΗΓΙΕΣ ΚΑΙ ΧΡΗΣΙΜΑ ΣΤΟΙΧΕΙΑ**

(Καταγράφονται στοιχεία που αποσκοπούν στην πρόληψη και αποφυγή κινδύνων κατά τις ενδεχόμενες μεταγενέστερες εργασίες (συντήρησης, καθαρισμού, επισκευής, κλπ) καθ' όλη τη διάρκεια της ζωής του έργου και δίνονται οδηγίες για τον ασφαλή τρόπο εκτέλεσης των εργασιών)

1. Εργασίες σε φρέατα, υπόγεια ή τάφρους, εργασίες γενικά σε θέσεις όπου υπάρχει κίνδυνος ασφυξίας, πνιγμού και έκθεσης σε χημικούς, φυσικούς και βιολογικούς παράγοντες - **Δεν υπάρχουν**
2. Εργασίες σε περιβάλλον με κίνδυνο έκρηξης ή πυρκαγιάς - **Δεν υπάρχουν**

ΤΜΗΜΑ Ε**ΠΡΟΓΡΑΜΜΑ ΑΝΑΓΚΑΙΩΝ ΕΠΙΘΕΩΡΗΣΕΩΝ ΚΑΙ ΣΥΝΤΗΡΗΣΕΩΝ ΤΟΥ ΕΡΓΟΥ ΚΑΙ ΤΩΝ ΕΓΚΑΤΑΣΤΑΣΕΩΝ ΤΟΥ**

- 1) Οι εγκαταστάσεις πρέπει να επιθεωρούνται και να συντηρούνται κατά τακτά διαστήματα
- Οι Εγκαταστάσεις **ΥΔΡΕΥΣΗΣ** δύο φορές το χρόνο, τους μήνες Μάρτιο και Σεπτέμβριο. Ιδιαίτερη προσοχή πρέπει να δίνεται στα καζανάκια των χώρων υγιεινής, για λόγους περιορισμού των διαρροών και αποφυγής σπατάλης νερού.
 - Οι Εγκαταστάσεις **ΑΠΟΧΕΤΕΥΣΗΣ** μία φορά το χρόνο, κατά το μήνα Σεπτέμβριο
 - Οι βλάβες που τυχόν διαπιστώνονται κατά την διάρκεια της σαιζόν σε εγκαταστάσεις πρέπει ν' αποκαθίστανται άμεσα από το συντηρητή ή άλλο ειδικευμένο συνεργείο.

Ν. ΜΟΥΔΑΝΙΑ, 19/01/2023**ΣΥΝΤΑΧΘΗΚΕ**

Ιωάννης Μπεκιάρης
Πολιτικός Μηχανικός Π.Ε.

Παναγιώτα Θεργιού
Ηλεκτρολόγος Μηχανικός Π.Ε.

ΘΕΩΡΗΘΗΚΕ**Ο Προϊστάμενος της ΔΤΥ**

Ιωάννης Ελευθερούδης
Πολιτικός Μηχανικός Π.Ε.